

遠東紡織股份有限公司及其子公司

合併財務報表暨會計師查核報告
民國九十六及九十五年度

地址：台北市敦化南路二段二〇七號三十六樓

電話：(〇二) 二七三三八〇〇〇

§ 目 錄 §

項	目	頁	次	財 務 報 表 附 註 編 號
一、	封 面	1		-
二、	目 錄	2		-
三、	關係企業合併財務報表聲明書	3		-
四、	會計師查核報告	4~5		-
五、	合併資產負債表	6		-
六、	合併損益表	7~9		-
七、	合併股東權益變動表	10		-
八、	合併現金流量表	11~13		-
九、	合併財務報表附註及附表			
	(一)公司沿革	14~19		一、
	(二)重要會計政策之彙總說明	19~30		二、
	(三)會計變動之理由及其影響	30~32		三、
	(四)重要會計科目之說明	32~70		四、
	(五)關係人交易	79, 87~93		五、
	(六)質抵押之資產	70~71		六、
	(七)重大承諾事項及或有事項	71~73		七、
	(八)重大之災害損失	-		-
	(九)重大之期後事項	73		八、
	(十)其 他	73~38		九、
	(十一)附註揭露事項			
	1.重大交易事項相關資訊	78~79, 94~114		十、
	2.轉投資事業相關資訊	78~79, 115~120		十一、
	3.大陸投資資訊	79, 121~124		十二、
	4.合併財務報表附註應再額外揭露資訊	79		十三、
	(十二)部門別財務資訊	79~80, 133		十四、
十、	推定從屬公司相關資訊	-		-

聲 明 書

本公司民國九十六年度（自民國九十六年一月一日至十二月三十一日止）依「關係企業合併營業報告書關係企業合併財務報表及關係報告書編製準則」應納入編製關係企業合併財務報表之公司與依財務會計準則公報第七號應納入編製母子公司合併財務報表之公司均相同，且關係企業合併財務報表所應揭露相關資訊於前揭母子公司合併財務報表中均已揭露，爰不再另行編製關係企業合併財務報表。

特此聲明

公司名稱：遠東紡織股份有限公司

董事長：徐 旭 東

中 華 民 國 九 十 七 年 三 月 十 日

會計師查核報告

遠東紡織股份有限公司 公鑒：

遠東紡織股份有限公司及其子公司民國九十六年及九十五年十二月三十一日之合併資產負債表，暨民國九十六年及九十五年一月一日至十二月三十一日之合併損益表、合併股東權益變動表及合併現金流量表，業經本會計師查核竣事。上開合併財務報表之編製係管理階層之責任，本會計師之責任則為根據查核結果對上開合併財務報表表示意見。列入上開合併財務報表之部分子公司財務報表未經本會計師查核，而係由其他會計師查核，因此本會計師對上開合併財務報表所表示之意見中，有關該等子公司財務報表所列之金額，係依據其他會計師之查核報告。民國九十六年及九十五年十二月三十一日該等未經本會計師查核子公司之資產總額分別為新台幣（以下同）5,670,484 仟元及 2,861,515 仟元，分別佔各該年度合併資產總額之 2.08%及 1.14%；民國九十六年及九十五年度該等未經本會計師查核子公司之營業收入淨額分別為 1,026,337 仟元及 140,446 仟元，分別佔各該年度合併營業收入淨額之 0.63%及 0.10%。另上開合併財務報表部分採權益法評價之被投資公司財務報表未經本會計師查核，而係由其他會計師查核，因此本會計師對上開合併財務報表所表示之意見中，有關該等被投資公司財務報表所列之金額，係依據其他會計師之查核報告。民國九十六年及九十五年十二月三十一日遠東紡織股份有限公司及其子公司持有該等未經本會計師查核之採權益法之長期股權投資帳列金額分別為 2,715,202 仟元及 3,169,877 仟元，分別佔各該年度合併資產總額之 1.00%及 1.26%；民國九十六及九十五年度遠東紡織

股份有限公司及其子公司對該等未經本會計師查核之採權益法之長期股權投資認列之投資淨損益分別為(200,641)仟元及35,687仟元，分別佔各該年度合併稅前利益之(0.97)%及0.19%。

本會計師係依照會計師查核簽證財務報表規則及一般公認審計準則規劃並執行查核工作，以合理確信合併財務報表有無重大不實表達。此項查核工作包括以抽查方式獲取合併財務報表所列金額及所揭露事項之查核證據、評估管理階層編製合併財務報表所採用之會計原則及所作之重大會計估計，暨評估合併財務報表整體之表達。本會計師相信此項查核工作及其他會計師之查核報告可對所表示之意見提供合理之依據。

依本會計師之意見，基於本會計師之查核結果及其他會計師之查核報告，第一段所述合併財務報表在所有重大方面係依照證券發行人財務報告編製準則、商業會計法及商業會計處理準則中與財務會計準則相關之規定暨一般公認會計原則編製，足以允當表達遠東紡織股份有限公司及其子公司民國九十六年及九十五年十二月三十一日之合併財務狀況，暨民國九十六及九十五年度之合併經營成果與合併現金流量。

如合併財務報表附註三所述，遠東紡織股份有限公司及其子公司自民國九十六年一月一日起，採用新發布之財務會計準則公報第三十七號「無形資產之會計處理準則」及各號公報配合新修訂之條文；及自民國九十五年一月一日起，採用新發布之財務會計準則公報第三十四號「金融商品之會計處理準則」及第三十六號「金融商品之表達與揭露」，以及其他相關公報配合新修訂之條文。

勤業眾信會計師事務所

會計師 施 景 彬

會計師 吳 恩 銘

財政部證券暨期貨管理委員會核准文號
台財證六字第 0920123784 號

財政部證券暨期貨管理委員會核准文號
台財證六字第 0920123784 號

中 華 民 國 九 十 七 年 三 月 十 日

遠東紡織股份有限公司及其子公司
合併資產負債表
民國九十六年及九十五年十二月三十一日

單位：除每股面額為新台幣外，餘係仟元

代 碼	資 產	九 十 六 年 十 二 月 三 十 一 日		九 十 五 年 十 二 月 三 十 一 日		代 碼	負 債 及 股 東 權 益	九 十 六 年 十 二 月 三 十 一 日		九 十 五 年 十 二 月 三 十 一 日	
		金 額	%	金 額	%			金 額	%	金 額	%
	流動資產						流動負債				
1100	現金及約當現金(附註二及四)	\$ 24,206,234	9	\$ 17,570,203	7	2100	短期借款(附註十七、二十八及二十九)	\$ 17,497,734	7	\$ 17,374,626	7
1310	公平價值變動列入損益之金融資產—流動(附註二、三、五及二十九)	901,379	-	648,942	-	2110	應付短期票券(附註十八及二十九)	3,060,630	1	4,265,299	2
1320	備供出售金融資產—流動(附註二、三、六及二十九)	1,833,155	1	808,495	-	2180	公平價值變動列入損益之金融負債—流動(附註二及五)	401,668	-	14,391	-
1330	持有至到期日金融資產—流動(附註二及二十九)	-	-	3,505	-	2200	避險之衍生性金融負債—流動(附註二、三及五)	21,601	-	-	-
1360	無活路市場之債券投資—流動(附註二及七)	3,000	-	3,000	-	2120	應付票據及帳款(附註二十一)	9,171,884	3	6,832,517	3
1120	應收票據及帳款—淨額(附註二、二十一、二十四、二十八及二十九)	22,457,546	8	16,939,670	7	2150	應付關係企業款項(附註二十一及二十八)	3,644,544	1	2,814,170	1
1150	應收關係企業款項(附註二、二十一及二十八)	1,320,065	1	2,299,363	1	2160	應付所得稅(附註二及二十三)	1,661,599	1	2,018,405	1
1210	存貨—淨額(附註二及八)	16,098,068	6	12,245,243	5	2170	應付費用	8,194,456	3	6,970,700	3
1221	待售房地—淨額(附註二及二十一)	20,070	-	-	-	2222	存入保證金—流動	837,648	-	1,047,667	-
1225	待建土地(附註二、九、二十一及二十九)	620,013	-	75,555	-	2224	應付工程設備款	1,722,988	1	1,975,374	1
1240XX	在建工程—減預收工程款淨額(附註二、十、二十一及二十九)	2,854,944	1	4,248,296	2	2261	預收貸款	616,119	-	624,779	-
1190	其他金融資產—流動(附註十、二十七及二十九)	1,165,169	1	868,563	-	2262	預收房地款(附註二、十及二十一)	122,801	-	379,056	-
1286	遞延所得稅資產—流動(附註二及二十三)	957,727	-	1,200,882	1	2268	預收收入(附註二及二十八)	999,361	-	1,082,025	-
1298	預付款項及其他流動資產(附註二、十、十二及二十八)	3,565,739	1	3,257,338	1	2264YY	預收工程款—減在建工程淨額(附註二、十九、二十一及二十八)	71,069	-	4,144	-
11XX	流動資產合計	76,003,109	28	60,169,055	24	2270	一年內到期之長期負債(附註二十及二十九)	13,604,156	5	9,336,301	4
	基金及投資(附註二、三、六、十一、十二、二十八及二十九)					2288	應付租賃款—流動(附註二及十三)	41,239	-	41,395	-
1450	備供出售金融資產—非流動	117,355	-	217,513	-	2298	其他流動負債(附註二及十三)	1,928,988	1	1,948,304	1
1421	採權益法之長期股權投資	56,201,529	20	42,318,475	17	21XX	流動負債合計	63,598,485	23	56,729,153	23
1480	以成本衡量之金融資產—非流動	1,988,200	1	7,773,005	3		長期負債(附註二、十三、二十及二十九)				
14XX	基金及投資合計	58,307,084	21	50,308,993	20	2420	長期借款	42,933,380	16	37,587,710	15
	固定資產(附註二、十三、二十五、二十八及二十九)					2410	應付公司債	13,322,299	5	17,665,474	7
	成 本					2446	應付租賃款—非流動	228,029	-	58,825	-
1501	土 地	4,017,593	1	3,520,887	1	2430	避險之衍生性金融負債—非流動(附註二及三)	66,186	-	187,703	-
1521	房屋及建築	16,624,668	6	15,239,451	6	24XX	長期負債合計	56,549,894	21	55,499,712	22
1531	機器及設備	64,892,456	24	57,708,257	23		土地增進稅準備(附註十三)	6,510,782	3	6,660,699	3
1551	電信設備	103,698,114	38	99,889,602	40		其他負債				
1544	電腦設備	15,056,290	6	14,351,213	6	2810	應計退休金負債(附註二及二十七)	1,657,518	1	1,914,193	1
1631	租賃權益改良	1,737,225	1	1,715,118	1	2881	遞延盈餘(附註二、十三及二十八)	1,129,742	-	948,375	-
1681	營運及其他設備	6,095,701	2	5,011,034	2	2888	其他(附註二及三十)	468,996	-	485,177	-
15X1	成本合計	212,122,047	78	197,435,562	79	28XX	其他負債合計	3,256,256	1	3,347,745	1
15X8	重估增值	21,985,749	8	22,529,670	9		負債合計	129,915,417	48	122,237,309	49
15XY	成本及重估增值合計	234,107,796	86	219,965,232	88	2XXX					
1519	減：累積折舊	127,619,641	47	113,493,178	46		母公司股東權益				
1671	未完工程及預付設備款	9,145,700	4	9,375,465	4	31XX	股本—每股面額10元；額定4,950,000仟股；發行九十六年4,480,347仟股，九十五年4,349,851仟股	44,803,469	17	43,498,513	17
15XX	固定資產淨額	115,633,855	43	115,847,519	46		資本公積				
	無形資產					3210	股本溢價	932,814	-	932,814	-
1770	遞延退休金成本(附註二及二十七)	6,463	-	402,657	-	3260	因長期股權投資採權益法計價而發生	8,386,464	3	6,878,584	3
1760	商譽(附註二及十四)	10,596,637	4	10,542,521	4	3280	其 他	8,719	-	8,719	-
1730	特許執照費(附註一、二及十五)	8,037,772	3	8,768,479	4	32XX	資本公積合計	9,327,997	3	7,820,117	3
1782	土地使用權(附註二及二十九)	958,563	-	884,189	-		保留盈餘				
1788	其他無形資產	192,369	-	17,464	-	3310	法定盈餘公積	7,061,162	3	6,231,874	3
17XX	無形資產合計	19,791,804	7	20,615,310	8	3320	特別盈餘公積	3,034,766	1	3,378,850	1
	其他資產					3350	未分配盈餘	13,247,308	5	9,864,900	4
1800	非營業用資產—淨額(附註二、十三及二十九)	1,196,927	1	1,186,768	1	33XX	保留盈餘合計	23,343,236	9	19,475,624	8
1860	遞延所得稅資產—淨額(附註二及二十三)	124,634	-	531,377	-		股東權益其他項目				
1820	存入保證金(附註二十八)	482,291	-	470,839	-	3420	累積換算調整數	1,706,254	1	845,490	-
1840	合併借項	599,810	-	611,033	1	3430	未認列為退休金成本之淨損失	(69,966)	-	(60,797)	-
1888	農業用地(附註十六)	276,661	-	292,644	-	3450	金融商品未實現利益	4,268,337	1	1,823,497	1
1838	遞延費用—淨額(附註二及二十五)	260,651	-	341,212	-	3460	未實現重估增值	8,566,640	3	8,848,431	4
1890	其他(附註二十七、二十八及二十九)	169,692	-	196,691	-	34XX	股東權益其他項目合計	14,471,265	5	11,456,621	5
18XX	其他資產合計	3,110,666	1	3,630,564	2		母公司股東權益合計	91,945,967	34	82,250,875	33
	資 產 總 計	\$ 272,846,518	100	\$ 250,571,441	100	3610	少數股權	50,985,134	18	46,083,257	18
						3XXX	股東權益合計	142,931,101	52	128,334,132	51
							負債及股東權益總計	\$ 272,846,518	100	\$ 250,571,441	100

後附之附註及附表係本合併財務報表之一部分。

(參閱勤業眾信會計師事務所民國九十七年三月十日會計師查核報告)

董事長：徐旭東

經理人：席家宜

會計主管：楊山本

遠東紡織股份有限公司及其子公司

合併損益表

民國九十六年及九十五年一月一日至十二月三十一日

單位：除每股盈餘為新台幣元外，餘係仟元

代碼	九 十 六 年 度			九 十 五 年 度		
	金 額	%		金 額	%	
	營業收入(附註二及二十八)					
4100	\$ 98,605,628	60		\$ 76,068,677	53	
4800	58,242,827	36		59,831,749	42	
4210	1,998,549	1		3,181,590	2	
4510	3,457,963	2		2,734,074	2	
4300	469,972	-		461,542	-	
4600	1,037,867	1		1,131,267	1	
4000	<u>163,812,806</u>	<u>100</u>		<u>143,408,899</u>	<u>100</u>	
	營業成本(附註二、二十五及二十八)					
5110	91,023,371	56		72,064,231	50	
5800	27,017,579	16		27,429,567	19	
5510	3,023,976	2		2,345,144	2	
5300	238,395	-		325,124	-	
5600	1,010,633	1		1,000,922	1	
5000	<u>122,313,954</u>	<u>75</u>		<u>103,164,988</u>	<u>72</u>	
	未包含已實現營建利益前之營業毛利					
	41,498,852	25		40,243,911	28	
5930	556	-		556	-	
5910	<u>41,499,408</u>	<u>25</u>		<u>40,244,467</u>	<u>28</u>	
	營業費用(附註二、二十五及二十八)					
6100	15,252,698	9		13,997,840	10	
6200	7,866,284	5		7,370,026	5	
6300	809,058	-		756,663	-	
6000	<u>23,928,040</u>	<u>14</u>		<u>22,124,529</u>	<u>15</u>	

(接次頁)

(承前頁)

代碼	九 十 六 年 度		九 十 五 年 度		
	金 額	%	金 額	%	
6900	<u>\$ 17,571,368</u>	<u>11</u>	<u>\$ 18,119,938</u>	<u>13</u>	
	營業外收入及利益				
7121	採權益法認列之投資淨 益 (附註二及十二)	4,473,374	3	3,268,918	2
7110	利息收入(附註二十八)	481,910	-	299,801	-
7160	兌換淨益(附註二)	701,978	1	268,949	-
7130	處分固定資產利益(附 註二及二十八)	135,211	-	64,997	-
7122	股利收入	439,725	-	28,738	-
7210	租金收入(附註二十八)	25,040	-	25,507	-
7260	存貨跌價回升利益	91,047	-	-	-
7310	金融資產評價利益—淨 額(附註二及五)	189,847	-	34,350	-
7480	其他收入(附註二十八)	<u>839,772</u>	<u>1</u>	<u>748,657</u>	<u>1</u>
7100	營業外收入及利益 合計	<u>7,377,904</u>	<u>5</u>	<u>4,739,917</u>	<u>3</u>
	營業外費用及損失				
7510	利息費用(附註十三及 二十八)	2,372,921	2	1,776,676	1
7522	金融資產減損損失(附 註二、六及十一)	135,740	-	627,756	1
7530	處分固定資產損失	649,529	-	411,860	-
7570	存貨跌價損失	-	-	66,619	-
7620	閒置資產減損損失	81,978	-	53,254	-
7650	金融負債評價損失-淨 額(附註二及五)	49,579	-	24,456	-
7880	其他支出(附註十四、 二十八及三十)	<u>1,020,294</u>	<u>1</u>	<u>1,494,970</u>	<u>1</u>
7500	營業外費用及損失 合計	<u>4,310,041</u>	<u>3</u>	<u>4,455,591</u>	<u>3</u>
7900	稅前利益	20,639,231	13	18,404,264	13
8110	所得稅費用(附註二及二十 三)	<u>3,307,947</u>	<u>2</u>	<u>3,385,977</u>	<u>3</u>

(接次頁)

(承前頁)

代碼	九 十 六 年 度		九 十 五 年 度	
	金 額	%	金 額	%
8900 綜合純益	\$ 17,331,284	11	\$ 15,018,287	10
9300 會計原則變動累積影響數 (附註三)	-	-	30,509	-
9600 合併總純益	<u>\$ 17,331,284</u>	<u>11</u>	<u>\$ 15,048,796</u>	<u>10</u>
歸屬予：				
9601 母公司股東	\$ 11,367,097	7	\$ 8,337,183	6
9602 少數股權	<u>5,964,187</u>	<u>4</u>	<u>6,711,613</u>	<u>4</u>
	<u>\$ 17,331,284</u>	<u>11</u>	<u>\$ 15,048,796</u>	<u>10</u>
代碼	稅 前	稅 後	稅 前	稅 後
每股盈餘 (附註二十六)				
9750 基本每股盈餘	<u>\$ 2.52</u>	<u>\$ 2.54</u>	<u>\$ 1.85</u>	<u>\$ 1.86</u>

後附之附註及附表係本合併財務報表之一部分。

(參閱勤業眾信會計師事務所民國九十七年三月十日會計師查核報告)

董事長：徐旭東

經理人：席家宜

會計主管：楊山本

遠東紡織股份有限公司及其子公司
合併股東權益變動表
民國九十六年及九十五年一月一日至十二月三十一日

單位：除每股股利為新台幣元外，餘係仟元

	股本 (附註二十二)		資本公積 (附註二十二)	保留盈餘 (附註二、二十二及二十三)				股東權益其他項目				少數股權	股東權益合計
	股數 (仟股)	金額		法定盈餘公積	特別盈餘公積	未分配盈餘	合計	金融商品之未實現(損)益 (附註二)	累積換算調整數 (附註二)	未實現重估增值 (附註十三)	未認列為退休金成本之淨損失		
九十五年初餘額	4,103,633	\$ 41,036,333	\$ 8,046,874	\$ 5,410,930	\$ 3,535,789	\$ 9,296,039	\$ 18,242,758	(\$ 632,230)	\$ 707,385	\$ 8,847,006	(\$ 419,240)	\$ 45,846,157	\$121,675,043
特別盈餘公積轉回未分配盈餘	-	-	-	-	(156,939)	156,939	-	-	-	-	-	-	-
九十四年度盈餘分配													
法定盈餘公積	-	-	-	820,944	-	(820,944)	-	-	-	-	-	-	-
股票股利—每股 0.6 元	246,218	2,462,180	-	-	-	(2,462,180)	(2,462,180)	-	-	-	-	-	-
現金股利—每股 1.0 元	-	-	-	-	-	(4,103,633)	(4,103,633)	-	-	-	-	-	(4,103,633)
董監事酬勞及員工紅利	-	-	-	-	-	(494,201)	(494,201)	-	-	-	-	-	(494,201)
分配後餘額	4,349,851	43,498,513	8,046,874	6,231,874	3,378,850	1,572,020	11,182,744	(632,230)	707,385	8,847,006	(419,240)	45,846,157	117,077,209
九十五年度合併總純益	-	-	-	-	-	8,337,183	8,337,183	-	-	-	-	6,711,613	15,048,796
採權益法認列被投資公司之股東權益調整數	-	-	(204,277)	-	-	(44,303)	(44,303)	2,544,726	273,454	1,425	8,289	-	2,579,314
未依持股比例認購被投資公司股份調整資本公積	-	-	(22,480)	-	-	-	-	-	-	-	-	-	(22,480)
外幣長期股權投資換算調整數	-	-	-	-	-	-	-	-	(78,361)	-	-	-	(78,361)
轉回未認列為退休金成本之淨損失	-	-	-	-	-	-	-	-	-	-	350,154	-	350,154
現金流量避險未實現損失之變動	-	-	-	-	-	-	-	(88,999)	-	-	-	-	(88,999)
出售長期股權投資股東權益調整數	-	-	-	-	-	-	-	-	(56,988)	-	-	-	(56,988)
少數股權增加	-	-	-	-	-	-	-	-	-	-	-	386,490	386,490
子公司發放現金股利予少數股權	-	-	-	-	-	-	-	-	-	-	-	(6,861,003)	(6,861,003)
九十五年底餘額	4,349,851	43,498,513	7,820,117	6,231,874	3,378,850	9,864,900	19,475,624	1,823,497	845,490	8,848,431	(60,797)	46,083,257	128,334,132
特別盈餘公積轉回未分配盈餘	-	-	-	-	(344,084)	344,084	-	-	-	-	-	-	-
九十五年度盈餘分配													
法定盈餘公積	-	-	-	829,288	-	(829,288)	-	-	-	-	-	-	-
股票股利—每股 0.3 元	130,496	1,304,956	-	-	-	(1,304,956)	(1,304,956)	-	-	-	-	-	-
現金股利—每股 1.3 元	-	-	-	-	-	(5,654,807)	(5,654,807)	-	-	-	-	-	(5,654,807)
董監事酬勞及員工紅利	-	-	-	-	-	(523,853)	(523,853)	-	-	-	-	-	(523,853)
分配後餘額	4,480,347	44,803,469	7,820,117	7,061,162	3,034,766	1,896,080	11,992,008	1,823,497	845,490	8,848,431	(60,797)	46,083,257	122,155,472
九十六年度合併總純益	-	-	-	-	-	11,367,097	11,367,097	-	-	-	-	5,964,187	17,331,284
採權益法認列被投資公司之股東權益調整數	-	-	1,507,880	-	-	(15,869)	(15,869)	2,419,658	750,972	(281,791)	(9,169)	-	4,371,681
現金流量避險未實現損益之變動	-	-	-	-	-	-	-	25,182	-	-	-	-	25,182
外幣長期股權投資換算調整數	-	-	-	-	-	-	-	-	109,792	-	-	-	109,792
少數股權增加	-	-	-	-	-	-	-	-	-	-	-	5,804,461	5,804,461
子公司發放現金股利予少數股權	-	-	-	-	-	-	-	-	-	-	-	(6,866,771)	(6,866,771)
九十六年底餘額	4,480,347	\$ 44,803,469	\$ 9,327,997	\$ 7,061,162	\$ 3,034,766	\$ 13,247,308	\$ 23,343,236	\$ 4,268,337	\$ 1,706,254	\$ 8,566,640	(\$ 69,966)	\$ 50,985,134	\$142,931,101

後附之附註及附表係本合併財務報表之一部分。

(參閱勤業眾信會計師事務所民國九十七年三月十日會計師查核報告)

董事長：徐旭東

經理人：席家宜

會計主管：楊山本

遠東紡織股份有限公司及其子公司

合併現金流量表

民國九十六年及九十五年一月一日至十二月三十一日

單位：新台幣仟元

	<u>九十六年度</u>	<u>九十五年度</u>
營業活動之現金流量		
合併總純益	\$ 17,331,284	\$ 15,048,796
會計原則變動累積影響數	-	(30,509)
調整項目		
特許執照費攤銷	730,707	730,707
折舊及攤銷	15,276,180	15,530,437
(迴轉) 提列存貨跌價損失	(91,047)	66,619
出售證券淨益	(2,005,667)	(3,206,754)
提列備抵呆帳	687,244	571,060
採權益法計價之長期股權投資		
收取之現金股利	2,547,124	2,500,628
閒置資產減損損失	81,978	53,254
採權益法認列之投資淨益	(4,473,374)	(3,268,918)
金融資產減損損失	135,740	627,756
處分固定資產淨損	514,318	346,863
遞延盈益轉列租金收入	(46,647)	(46,647)
應計退休金負債	138,573	199,954
遞延所得稅	649,898	167,907
其他	(556)	(13,760)
營業資產及負債之淨變動		
交易目的金融資產	(252,437)	329,087
交易目的金融負債	387,277	14,391
應收票據及帳款	(6,205,120)	(2,049,857)
應收關係企業款項	1,044,986	(1,247,856)
存貨	(3,761,778)	(491,154)
待售房地	(20,070)	-
待建土地	(544,458)	-
在建工程淨額	1,393,352	(1,368,119)
其他金融資產—流動	(181,826)	(350,220)
預付款項及其他流動資產	(65,030)	(985,532)
應付票據及帳款	2,339,367	814,010
應付關係企業款項	(194,743)	8,578
應付所得稅	(356,806)	38,012
應付費用	1,223,756	(792,030)

(接次頁)

(承前頁)

	九十六年度	九十五年度
預收貨款	(\$ 8,660)	\$ 209,296
預收房地款	(256,255)	123,795
預收收入	(82,664)	(17,282)
預收工程款淨額	66,925	(131,230)
其他流動負債	(19,316)	(176,867)
營業活動之淨現金流入	<u>25,982,255</u>	<u>23,204,415</u>
投資活動之現金流量		
應收關係企業款項增加	(65,688)	(567,847)
受限制資產(增加)減少	(58,236)	19,864
處分備供出售金融資產—流動價款	1,706,177	2,060,329
備供出售金融資產—流動增加	(2,523,962)	(1,305,000)
處分以成本衡量之金融資產價款	17,378	167,865
以成本衡量之金融資產增加	(150,000)	(100,000)
處分固定資產價款	152,507	574,285
購置固定資產	(16,436,714)	(12,526,678)
處分採權益法之長期股權投資價款	3,979,247	5,470,333
採權益法之長期股權投資增加	(714,631)	(2,811,604)
被投資公司解散及減資退還股款	1,235,900	84,618
存出保證金(增加)減少	(11,452)	7,220
遞延費用增加	(83,309)	(72,762)
無形資產增加	(126,506)	(129,188)
其他資產增加	(95,329)	(28,723)
投資活動之淨現金流出	<u>(13,174,618)</u>	<u>(9,157,288)</u>
融資活動之現金流量		
發放現金股利、董監酬勞及員工紅利	(13,321,780)	(11,620,353)
短期借款增加	123,108	2,279,655
應付短期票券減少	(1,204,669)	(1,303,577)
長期負債增加(減少)	5,543,525	(2,189,066)
存入保證金減少	(171,768)	(152,070)
應付關係企業款項增加	1,025,117	955,992
現金增資	867,586	370,000
少數股權減少	-	(142)
支付合併安源通訊公司現金對價	(495,855)	-
其他負債增加(減少)	<u>124,575</u>	<u>(33,031)</u>
融資活動之淨現金流出	<u>(7,510,161)</u>	<u>(11,692,592)</u>

(接次頁)

(承前頁)

	<u>九十六年度</u>	<u>九十五年度</u>
匯率影響數	\$ 841,695	\$ 173,322
現金及約當現金增加數	6,139,171	2,527,857
合併安源通訊公司取得現金及約當現金 餘額	496,860	-
喪失對子公司控制能力影響數	-	(289,308)
子公司首次併入影響數	-	659
年初現金及約當現金餘額	<u>17,570,203</u>	<u>15,330,995</u>
年底現金及約當現金餘額	<u>\$ 24,206,234</u>	<u>\$ 17,570,203</u>
現金流量資訊之補充揭露		
當年度支付利息	\$ 3,069,029	\$ 2,342,499
減：資本化利息	<u>233,293</u>	<u>325,005</u>
不含資本化利息之當年度支付利息	<u>\$ 2,835,736</u>	<u>\$ 2,017,494</u>
支付所得稅	<u>\$ 3,067,403</u>	<u>\$ 3,174,553</u>
不影響現金流量之融資活動		
一年內到期之長期付息負債	<u>\$ 13,604,156</u>	<u>\$ 9,336,301</u>
處分固定資產收取部分現金		
出售固定資產總價款	\$ 147,612	\$ 549,864
應收關係人款項(增加)減少	(4,608)	27,147
應收出售資產款項減少(增加)	<u>9,503</u>	<u>(2,726)</u>
	<u>\$ 152,507</u>	<u>\$ 574,285</u>

後附之附註及附表係本合併財務報表之一部分。

(參閱勤業眾信會計師事務所民國九十七年三月十日會計師查核報告)

董事長：徐旭東

經理人：席家宜

會計主管：楊山本

遠東紡織股份有限公司及其子公司

合併財務報表附註及附表

民國九十六及九十五年度

(除另予註明者外，金額係以新台幣仟元為單位)

一、公司沿革

遠東紡織股份有限公司(母公司)設立於四十三年，主要經營之業務包括：(1)有關石油化學工業纖維原料、半成品纖維及其製品之生產及銷售；(2)聚酯瓶及聚酯薄膜之生產及銷售；(3)各種天然、人造、合成纖維紗、混紡紗及假撚絲之生產及銷售；(4)紗、絲及布匹之印染加工及銷售；(5)各種棉布、人造纖維布、合成纖維布、混紡布、毛巾及被單之生產及銷售；(6)紡織成衣及針織成衣之生產及銷售；(7)廣視角膜、抗眩膜及抗反射膜等光學補償膜材料之生產及銷售及(8)有關進出口貿易及代理業務。母公司股票於台灣證券交易所上市，自八十八年十月十九日起，母公司部分已發行之股票以存託憑證方式於盧森堡交易所上市。

子公司遠傳電信公司，於八十六年四月十一日奉經濟部核准設立，於八十七年一月二十日起正式營運，於九十年十二月十日於櫃檯買賣中心掛牌買賣，並自九十四年八月二十四日起，於台灣證券交易所掛牌交易。主要經營行動電話、電路出租服務、網際網路服務、語音單純轉售服務及銷售手機、配件等業務。

子公司和信電訊公司於九十二年九月二十五日奉經濟部核准設立，原名遠和電信股份有限公司，為子公司遠傳電信公司百分之百持有之子公司。和信電訊公司於九十三年一月一日與原和信電訊股份有限公司(以下簡稱舊和信電訊公司)進行兩階段併購交易，並已於九十三年五月二十日獲經濟部核准辦理變更登記。

和信電訊公司透過合併舊和信電訊公司得以從事第二代行動電話、電路出租服務及銷售手機、配件等業務。舊和信電訊公司於八十六年經交通部電信總局核准，原僅取得經營 1800 兆赫頻段北區之第一類電信事業特許執照，年限十五年，嗣後於八十九年一月一日與東榮

國際電信股份有限公司(原經營 1800 兆赫頻段中、南區行動通信業務)完成合併，是以取得經營 1800 兆赫頻段全區之第一類電信事業特許執照，每年按第二代行動電話服務收入之 2% 支付特許費用。另於八十九年九月取得市內、國內長途陸纜電路出租業務執照，年限十五年，每年按出租電路服務收入之 1% 支付特許費用。

子公司遠傳電信公司於九十四年五月二日簡易合併遠致電信股份有限公司(以下簡稱遠致電信公司)。遠致電信公司於九十一年度競標取得第三代行動電話業務特許權，得標金為 10,169,000 仟元，帳列無形資產—特許執照費項下，九十四年一月二十四日經交通部電信總局正式核發經營第三代行動電話業務之特許執照，有效期間為自核發日至一百零七年十二月三十一日止，嗣後子公司遠傳電信公司透過合併遠致電信公司得以經營第三代行動電話業務，並已於九十四年七月十三日正式開始營運。

安源通訊公司於九十六年二月十三日設立，主要係經營第二類電信事業。子公司遠傳電信公司董事會於九十六年二月十四日通過與安源資訊股份有限公司(以下簡稱安源資訊公司)就電信服務事業發展合作計劃，經營無線通訊相關業務及其他雙方合意之業務，並已取得主管機關同意，於九十六年七月二日以特定人身份以每股 13.60 元認購 36,460 仟股安源通訊公司之現金增資所發行股票，總投資金額為 495,855 仟元。安源資訊公司並於九十六年七月三日(分割基準日)將其無線通訊業務淨資產 349,301 仟元分割讓與安源通訊公司，安源通訊公司則發行 34,930 仟股予安源資訊公司原有股東做為分割之對價，安源通訊公司因受讓安源資訊公司分割之無線通訊業務部門，而得以從事臺北市公眾區域網路經營之業務，年限至一〇二年九月七日，每年按該項服務收入之 3% 支付權利金。另於九十六年經國家通訊傳播委員會核准，取得第二類電信事業執照，經營網際網路接取服務，年限三年，每年按資本額支付一定金額之執照費用。分割後遠傳電信公司持有安源通訊公司約 51% 之股權，因而成為該公司之母公司。

子公司遠傳電信公司於九十六年七月二十六日由國家通訊傳播委員會(以下簡稱 NCC)公佈取得無線寬頻接取業務(WiMAX)南區

執照，遠傳電信公司於九十六年八月三十日以銀行提供履約保證之方式，繳交履行保證金 40,000 仟元及最低特許費預收保證金 210,000 仟元，已於九十六年十月一日取得 NCC 核發之 WiMAX 籌設許可。

子公司遠傳電信為提升股東權益報酬率及增加股東資金運用效率，於九十六年四月三十日經董事會決議，並經九十六年六月十二日之股東會決議通過，擬辦理現金減資 7,745,326 仟元。此項減資擬退還股款 7,745,326 仟元並預計消除遠傳電信公司股份約 774,533 仟股，嗣後因遠傳電信公司於九十六年十二月三十一日發行普通股 160,370 仟股以受讓新加坡資通控股股份有限公司及台灣新電信股份有限公司持有之新世紀資通股份有限公司普通股，因此每股擬退還現金由 2 元調整為 1.9204715 元，減資比率由 20%調整為 19.204715%，減資後實收資本額為 32,585,008 仟元，該減資案業經董事會決議以九十七年一月十五日為減資基準日，並已於九十七年一月二十二日獲經濟部核准辦理變更登記，另經主管機關核准以九十七年三月十七日為減資換股基準日。

子公司全虹企業公司設立於七十年五月四日，主要係從事第二類電信事業、有線無線通信器材暨零件之買賣及維修等業務。全虹企業公司原經財團法人證券櫃檯買賣中心核准，自九十一年十二月二十七日起於該中心之興櫃股票櫃檯買賣，後於九十三年十二月二十二日經該公司董事會決議通過停止興櫃股票櫃檯買賣並撤銷公開發行。另全虹企業公司於九十五年七月十三日經交通部電信總局核准，取得第二類電信事業一行動轉售服務執照，經營虛擬行動網路服務，年限三年，每年按資本額支付定額許可費用。子公司遠傳電信公司自九十四年二月起為全虹企業公司之母公司，於九十五年底持有全虹企業公司普通股股數計 59.10%。

子公司遠通投資公司及遠傳電信公司轉投資之遠通電收公司參與「民間參與高速公路電子收費系統建置及營運」(以下簡稱 ETC)，原於九十三年二月二十六日經交通部台灣區國道高速公路局(以下簡稱高公局)公佈為最優申請人，並已於九十三年四月二十七日與高公局完成「民間參與高速公路電子收費系統建置及營運」契約之簽訂。

惟九十五年二月二十四日台北高等行政法院主要以高公局在協商程序中違反平等公益原則，以判決撤銷遠通電收公司最優申請人之資格，該判決嗣後並經最高行政法院於九十五年八月三日維持而告確定，遠通電收公司因而確定喪失最優申請人資格。高工局為依判決結果重新甄選最優申請人，遠通電收公司並於九十六年四月十四日，再度經高公局評決為最優申請人。目前遠通電收公司已再度通過系統功能實測，並已於九十六年八月二十二日與高公局簽訂「高速公路電子收費系統建置及營運契約」，契約期間共計十八年四個月。

母公司於九十五年八月十一日宣佈，擬將遠通投資公司及遠傳電信公司持有之所有遠通電收公司持股全數無條件捐贈予政府。該捐贈案，分別經遠傳電信公司九十五年八月二十二日及遠通投資公司九十五年八月二十三日之董事會決議通過，惟高公局業於九十六年八月十七日已正式回覆各公司表示不接受捐贈。

子公司遠東資源開發公司係母公司將原屬投資事業部不動產開發等相關業務之營業價值（包括部分固定、非營業資產及農業用地等），以新設分割之方式，投資成立之子公司，正致力於下開發案之進行：

- (一)板橋廠開發案：原母公司佔地 7.37 萬餘坪之板橋廠，正進行開發為「通訊數位園區」。本案已於九十四年五月間與經濟部簽署「遠東通訊數位園區公共建設 BOO（興建－擁有一營運）投資契約」。為北部第一座由民間開發的通訊數位園區契約案，計劃將引進包括通訊晶片設計、通訊零元件、電訊核心軟體、通訊應用軟體與平台、通訊協定軟體研製、通訊協定軟體研製及數位內容研製及整合等七大產業，已經由內政部都市計畫審議委員會通過，現正進行計畫核定作業。
- (二)五股量販購物中心開發案：將循「工商綜合區」方式開發，業經台北縣政府審查通過，將續提內政部審議，
- (三)宜蘭礁溪溫泉休閒度假旅館開發案，將循「工商綜合區」開發方式，現階段正進行用地變更作業。

子公司亞東創新發展公司（原台灣再生工業公司）九十五年六月底累積虧損達 119,531 仟元，已超過實收股本二分之一，該公司九

十五年六月三十日股東常會決議，為彌補虧損，擬減少資本 105,780 仟元，另為充實營運資金及改善財務結構，並辦理現金增資 50,000 仟元。子公司遠鼎投資公司於該公司辦理減資後，向其他股東收購流通在外所有股份；再參與認購該公司此次現金增資之所有股份，並已於九十五年八月十七日完成變更登記。另該公司於九十六年十二月三日及十二月十一日分別辦理減資彌補虧損 20,000 仟元及現金增資 250,000 仟元，因遠鼎投資公司未依持股比例認購 16,000 仟股，故遠鼎投資公司持股比例由 100% 降為 70.32%。

為簡化投資架構、整合投資資源、統一管理及使大陸控股公司充分發揮功能，母公司於九十六年十二月二十一日董事會決議通過預計於九十七年度自子公司及關係企業間取得第三地控股公司之股票，相關計劃說明如下：

- (一)自子公司遠鼎投資公司取得 Far Eastern Apparel (Holding) Ltd. 公司股票 63 仟股，每股美金 546.09 元，金額合計約美金 34,513 仟元。
- (二)自子公司遠通投資公司、Far Eastern Polychem Industries Ltd. 及 Far Eastern Polytex (Holding) Ltd. 等合計取得 F.E.D.P. (Holding) Ltd. 公司股票 487 仟股，每股美金 102.65 元，金額合計約美金 49,961 仟元。
- (三)自子公司鼎元國際投資公司、Far Eastern Polychem Industries Ltd. 及關係企業東聯化學公司得合計取得 PET Far Eastern (Holding) Ltd. 公司股票 119 仟股，每股美金 426.6 元，金額合計約美金 50,945 仟元。

另子公司遠鼎投資公司於九十六年十二月二十一日董事會決議通過預計於九十七年度處分 Pacific Petrochemical (Holding) Ltd. 公司股票 20 仟股予東聯化學公司，每股美金 858.95 元，金額合計約美金 16,921 仟元。

上述交易預計於九十七年度經經濟部投資審議委員會核准通過後，始完成交割及過戶程序，惟實際成交金額將按取得或被取得公司當時每股淨值調整之。

截至九十六及九十五年底止，母子公司員工人數分別為 18,434 人及 17,597 人。

九十六年底，母公司與子公司之投資關係、持股比例及子公司之主要營業項目請詳附表一及二。

二、重要會計政策之彙總說明

本合併財務報表係依照證券發行人財務報告編製準則、商業會計法、商業會計處理準則及一般公認會計原則編製。依照前述準則、法令及原則編製合併財務報表時，母子公司對於備抵呆帳、存貨跌價損失、固定及出租資產折舊、資產減損損失、所得稅及退休金等之提列，必須使用合理之估計金額，因估計涉及判斷，實際結果可能有所差異。

重要會計政策彙總說明如下：

合併財務報表編製準則

母公司直接或間接持有被投資公司有表決權之股份超過百分之五十者，或持股雖未達百分之五十但對該被投資公司有控制能力，即構成母子關係。母公司編製合併財務報表時，已將所有子公司納入。年度中取得子公司多數股權時，自取得對子公司之控制能力之日起，開始將子公司之收入及費用編入合併財務報表。母公司應於喪失子公司之控制能力之日起，終止將子公司之收益及費損編入合併財務報表。

子公司遠鼎投資公司於子公司台灣再生工業公司九十五年六月三十日之股東常會中，當選過半數之董事席次，並於九十五年八月十七日取得子公司台灣再生 100% 之股份，因此對其有控制能力，而於九十五年度將其編入合併財務報表。

子公司大聚化學纖維公司、鼎鼎企業管理顧問公司及馬來西亞製衣公司因於九十五年度中持股比率下降至 50% 以下，並喪失控制力，是以母公司自九十五年度起並未將上述公司併入編製合併財務報表。

編製合併財務報表時，母子公司間重要之交易及其餘額均予以銷除。

合併子公司之財務報表其功能性貨幣非為新台幣時，於編製合併報表時，將資產及負債科目依期末匯率換算、股本按歷史匯率換算及損益科目按各該期間平均匯率換算為新台幣後予以合併。

母公司之關係企業合併財務報表合併個體與本合併財務報表之合併個體相同，故不另行編製關係企業合併財務報表，惟關係企業合併財務報表應揭露之資訊均已納入本合併財務報表中揭露。

資產與負債區分流動與非流動之標準

流動資產包括現金或約當現金，以及主要為交易目的而持有之資產或預期於資產負債表日後十二個月內變現之資產，固定資產、無形資產及其他不屬於流動資產之資產為非流動資產。流動負債為須於資產負債表日後十二個月內清償之負債，負債不屬於流動負債者為非流動負債。

惟子公司遠揚建設公司主要從事於委託營造廠商興建住宅出售業務，子公司遠揚營造公司主要從事於工程承攬業務，其營業週期均長於一年，因是與營建業務相關之資產及負債，係按營業週期作為劃分流動或非流動之標準。

約當現金

約當現金係自投資日起三個月內到期之附賣回商業本票及債券，其帳面價值近似公平價值。

公平價值變動列入損益之金融商品

公平價值變動列入損益之金融商品包括交易目的之金融資產或金融負債，以及於原始認列時，指定以公平價值衡量且公平價值變動認列為損益之金融資產或金融負債。本公司成為金融商品合約之一方時，認列金融資產或金融負債；對於合約權利喪失控制時，除列金融資產；於合約規定之義務解除、取消或到期而使金融負債消滅時，除列金融負債。

原始認列時，係以公平價值加計交易成本衡量，續後評價時，以公平價值衡量且公平價值變動認列為當年度損益。投資後所收到之現金股利（含投資年度收到者）列為當年度收益。金融商品除列時，出售所得價款或支付金額與帳面價值之差額，計入當年度損益。

衍生性商品未能符合避險會計者，係分類為交易目的之金融資產或金融負債。公平價值為正值時，列為金融資產；公平價值為負值時，列為金融負債。

公平價值之基礎：上市（櫃）證券係資產負債表日之收盤價，開放型基金受益憑證係資產負債表日之淨資產價值；棉花期貨、選擇權及遠期外匯合約係資產負債表日之市場報價；無活絡市場之金融商品，以評價方法估計公平價值。

備供出售金融資產

備供出售金融資產於原始認列時，以公平價值衡量，並加計取得之交易成本；後續評價以公平價值衡量，且其價值變動列為股東權益調整項目，累積之利益或損失於金融資產除列時，列入當年度損益。

備供出售金融資產之認列或除列時點，以及公平價值之基礎，均與公平價值變動列入損益之金融商品相似。

現金股利於股東會決議日認列收益，但依據投資前淨利宣告之部分，係自投資成本減除。股票股利不列為投資收益，僅註記股數增加，並按增加後之總股數重新計算每股成本。

若有減損之客觀證據，則認列減損損失。若後續期間減損金額減少，備供出售權益商品之減損減少金額認列為股東權益調整項目。

持有至到期日金融資產

持有至到期日金融資產係以直線法之攤銷後成本衡量。原始認列時，以公平價值衡量並加計取得之交易成本，於除列、價值減損或攤銷時認列損益。

若有減損之客觀證據，則認列減損損失。若續後期間減損金額減少，且明顯與認列減損後發生之事件有關，則予以迴轉並認列為當年度損益，該迴轉不使帳面金額大於未認列減損情況下之攤銷後成本。

收入認列及應收帳款、備抵呆帳

收入於獲利過程全部或大部分已完成且已實現或可實現時認列，相關成本配合收入於發生時認列。行動電話及虛擬行動網路通話服務、語音單純轉售服務及網際網路撥接服務收入，係依約定費率乘以通話或撥接時間，扣除折扣後之淨額認列；月租費收入及電路出租收入依應計基礎逐月認列；預付卡收入依用戶實際通話量認列；勞務收入主要係與電信事業經營者合作手機搭配門號銷售或代銷門號，依約定方式收取之佣金收入及手機補貼款，俟客戶啟用服務時認列為收

入，另佣金收入倘係基於所銷售客戶通話費收入之一定比率收取者，則按應計基礎逐月認列；手機及相關配件之銷貨收入及成本，於商品交付予客戶時認列。

營業收入係按母子公司與客戶所協議交易對價（考量商業折扣及數量折扣後）之公平價值衡量；惟營業收入之對價為一年期以內之應收款時，其公平價值與到期值差異不大且交易量頻繁，則不按設算利率計算公平價值。

去料加工時，加工產品之所有權及風險並未移轉，是以子公司全家福公司去料時不作銷貨處理。

備抵呆帳係按應收款項之收回可能性評估提列。母子公司係依據對客戶之應收款項帳齡分析、信用評等及經濟環境等因素，定期評估應收款項之收回可能性。

專案促銷支出

專案促銷所支付之佣金及配合行動電話服務門號銷售所給付予經銷商之手機補貼款，帳列於行銷費用或勞務成本項下。

存 貨

存貨係以成本與市價孰低法評價。存貨成本之計算採用加權平均法；市價基礎則為淨變現價值。期末存貨除評估銷售策略改變之可能影響，據以提列存貨報廢損失外，並依據未來市場之需求，評估可能發生之呆滯品後再予以提列存貨跌價損失。存貨若因毀損或過時，致其淨變現價值低於成本時，將其成本沖減至淨變現價值，並認列存貨跌價損失。

無活絡市場之債券投資

無活絡市場之公開報價，且具固定或可決定收取金額之債券投資，以攤銷後成本衡量，原始認列時，以交易金額衡量並加計取得或發行之交易成本，於除列、價值減損或攤銷時認列相關之投資損益。依慣例交易購買或出售金融資產時，採用交易日會計處理，惟處分時點不受限制。若有減損之客觀證據，則認列減損損失。若續後期間減損金額減少，且明顯與認列減損後發生之事件有關，則予以迴轉並認列

為當年度損益，該迴轉不使帳面金額大於未認列減損情況下之攤銷後成本。

以成本衡量之金融資產

無法可靠衡量公平價值之權益商品投資（包括未上市（櫃）股票及興櫃股票）及國內私募基金等，以原始認列之成本衡量。現金股利於股東會決議日或除息日認列收益，若屬於投資前淨利宣告之部分，作為投資成本之減項。股票股利不列為投資收益，僅註記股數增加，並按增加後之總股數重新計算每股成本。若有客觀證據顯示以成本衡量之金融資產其價值已發生減損之情形時，則認列當年度減損損失，此減損損失嗣後不得予以迴轉。

委託營造廠商興建之房地會計處理

子公司遠揚建設公司在建工程其採全部完工法認列損益者，預售房地產所收取之款項先列入預收房地款，俟工程完工後，就所有權移轉予客戶或已實際交屋部分，轉列當年度營建收入。在建工程係以實際投入之營建用地及建造成本計算。俟工程完工後，營建用地成本按土地持分面積，建造成本則按房屋坪數，就所有權已移轉予客戶或已實際交屋部分，轉列當年度營建成本，其餘則轉列待售房地。

子公司遠揚建設公司在建工程採完工比例法認列損益者，係就預售部分依資產負債表日完工比例計算累積營建利益，大於已認列之累積營建利益部分列為當年度營建利益；若小於，則該部分作為當年度營建損失。當營建工程估計發生虧損時，立即認列全部損失。但如以後年度估計之損失減少時，應將其減少數沖回，列為當年度之營建利益。

子公司遠揚建設公司採完工比例法認列營建損益之工程，其在建工程係以實際投入之工程成本（包括營建用地、建造成本及資本化利息）加或減估計之營建損益計價。俟工程完工後，將已銷售部分之在建工程與相關之預收房地款沖銷；尚未銷售部分之在建工程，則轉列待售房地。

子公司遠揚建設公司待售房地及待建土地係按成本與市價孰低計價。

子公司遠揚建設公司預售房地所發生之行銷費用先行列入遞延行銷費用，俟工程完工後，除已銷售但所有權尚未移轉客戶者外，均轉列當年度費用。

工程合約

子公司遠揚營造公司工程期間超過一年以上之長期工程合約係採完工比例法，按投入成本佔估計總成本之比例衡量完工程度；若工程合約總價或成本無法合理估計時，則採全部完工法。

子公司遠揚營造公司完工比例法係依年底完工比例計算累積工程利益，減除已認列之累積利益後，作為當年度工程利益；已認列之累積利益超過年底按完工比例所計算之累積利益時，其超過部分則作為當年度工程損失。當工程合約估計發生虧損時，則立即認列全部之損失。但如以後年度估計損失減少時，應將其減少數沖回，作為該年度之利益。以前年度完工工程依實際施工結算之工程價款追加減，於調整時作為當年度工程收入或成本之調整。全部完工法係工程完工時，將預收工程款及在建工程分別轉列營建收入及營建成本。

子公司遠揚營造公司長期工程合約之在建工程，係按實際成本加按完工比例法認列之工程利益計價；如有估計工程損失，則該項損失列為在建工程之減項。工程合約分期收取之款項帳列預收工程款，俟工程完工後與相關之在建工程沖轉。

子公司遠揚營造公司每項長期工程合約之在建工程餘額超過預收工程款餘額時，預收工程款列為在建工程之減項，並列於流動資產項下；反之，在建工程則列為預收工程款之減項，並列於流動負債項下。

採權益法之長期股權投資

母子公司對被投資公司持有表決權股份達百分之二十以上或具有重大影響力者，採用權益法評價，

取得股權或首次採用權益法時，投資成本與股權淨值間之差額，按三至二十年平均攤銷。惟自九十五年一月一日起，依新修訂財務會計準則公報之規定，改為先將投資成本予以分析處理，投資成本超過可辨認淨資產公平價值部分列為商譽。商譽不予攤銷，但每年定期進行減損測試，且發生特定事項或環境改變顯示商譽可能發生減損時，

亦進行減損測試。若可辨認淨資產公平價值超過投資成本，則其差額就各非流動資產（非採權益法評價之金融資產、待處分資產、遞延所得稅資產及預付退休金或其他退休給付除外）公平價值等比例減少之，仍有差額時列為非常損益。自九十五年一月一日起，其以前取得之採權益法長期股權投資，尚未攤銷之餘額屬投資成本超過所取得股權淨值者，比照商譽處理，不再攤銷；原投資成本與股權淨值間之差額屬遞延貸項部分，依剩餘攤銷年限繼續攤銷。

被投資公司發行新股時，若未按持股比例認購，致使投資比例發生變動，並因而使投資之股權淨值發生增減時，其增減數調整資本公積及長期投資；前項調整如應借記資本公積，而長期投資所產生之資本公積餘額不足時，其差額借記保留盈餘。

與被投資公司間相互持股，係採庫藏股票法認列投資損益。

被投資公司發放股票股利時，不列為投資收益，僅註記股數增加，並按收到股票股利後之總股數，重新計算每股成本或帳面價值。

股票出售成本係按加權（母公司）及移動（子公司）平均法計算。

固定及出租資產

固定及出租資產係按成本（或成本加重估增值）減累積折舊計價。重大更新及改良，作為資本支出；修理及維護支出，則作為當年度費用。預付設備款及未完工程支出款之資金利息，於資產達可使用狀態前，予以資本化，並列入相關資產成本中。

固定及出租資產之折舊，母公司係採用定率遞減法提列，子公司係採用直線法提列。

固定及出租資產折舊，係依下列耐用年數計提：房屋及設備，3至55年；機器及設備，5至15年；電信設備，2至15年；電腦設備，3至10年；租賃權益改良、營運及其他設備，3至15年。固定及出租資產重估增值，係按資產重估時之剩餘耐用年數計提折舊。固定及出租資產耐用年數屆滿仍繼續使用者，依原折舊方法按估計可繼續使用年數計提折舊。

固定及出租資產報廢或出售時，其成本、重估增值及相關之累積折舊均自帳上予以減除，因而產生之損益依其性質列為當年度之營業外收入及利益或費用及損失。

資本租賃係以各期租金給付額及優惠承購價之現值總額或租賃開始日租賃資產公平市價較低者作為成本入帳，並同時認列應付租賃款負債。每期所支付租賃款中之隱含利息列為當年度之利息費用。

閒置資產

當固定資產已無使用價值時，按淨變現價值或帳面價值較低者轉列閒置資產，並將原科目之成本與累計折舊沖銷，差額認列損失，並於九十五年一月一日起，依相關函令規定按直線法繼續攤提折舊。

無形資產

商譽係因合併或取得子公司多數股權時，因投資成本高於子公司股權淨值無法分析產生原因者列為商譽，採直線法按三至十五年平均攤銷。惟自九十五年一月一日起，依新修訂財務會計準則公報之規定，不再攤銷。

特許執照費係以取得成本入帳，並自九十四年一月二十四日取得第三代行動電話業務特許執照後至執照有效期間（一百零七年十二月三十一日）內按直線法平均攤銷。

土地使用權係自取得土地使用權起，按五十年平均攤銷。

專門技術係按十年平均攤銷。

專利權及電腦軟體成本以取得成本為入帳基礎，採用直線法依其耐用年限按三年至五年攤銷。

遞延費用

子公司遠傳電信公司門市裝潢支出等，採直線法分別按租期平均攤銷；另於九十四年底以前發行之公司債所發生之待攤銷債券發行費用係按公司債存續年數平均攤銷。其它遞延費用係按五至七年平均攤銷。

資產減損

倘資產（主要為固定資產、出租資產、閒置資產、特許執照費、商譽、遞延費用與採權益法之長期股權投資）以其相關可回收金額衡

量帳面價值有重大減損時，就其減損部分認列損失；對僅具重大影響力而未具控制能力之長期股權投資，係以其個別投資帳面價值為基礎，予以評估；對具控制能力之長期股權投資，係以合併財務報表整體考量現金產生單位，予以評估。嗣後若資產可回收金額增加時，將減損損失之迴轉認列為利益，惟資產於減損損失迴轉後之帳面價值，不得超過該項資產在未認列減損損失之情況下，減除應提列折舊或攤銷後之帳面價值。

進行減損測試時，商譽係分攤到母子公司預計能享受合併綜效之各相關現金產生單位。商譽所屬現金產生單位除有跡象顯示可能減損外，每年應藉由各單位帳面價值（包含商譽）與其可回收金額之比較，進行各單位之減損測試。各單位之可回收金額若低於其帳面價值，減損損失先就已分攤至該現金產生單位之商譽，減少其帳面價值；其餘減損損失再依該現金產生單位中各資產帳面價值等比例分攤至各資產。已認列之商譽減損損失不得迴轉。

遞延盈益

母公司與採權益法計價之被投資公司間順流交易所產生之未實現利益，若母公司持股比例超過百分之五十者，則全數予以遞延，未達百分之五十者，則按期末持股比例予以遞延，帳列其他流動負債；逆流交易所產生之未實現利益，則按約當持股比例予以遞延，沖減長期股權投資，俟實現時始予認列收入。母公司採權益法計價之各被投資公司間側流交易所產生之未實現利益，以按對產生損益被投資公司之約當持股比例予以遞延。

另母公司於集中交易市場出售股票，於一段期間內，由按權益法計價之被投資公司買入同一股票，或因母公司直接出售股票予聯屬公司或按權益法計價之被投資公司，所產生之未實現利益，俟實現年度始予認列，惟因組織重整出售股權予母公司而產生之利益，依規定轉列資本公積，產生之損失則先沖減相關之資本公積，不足數再沖減保留盈餘。

遞延出售土地利益俟買受公司再出售時，始實現收入，遞延出售房屋利益則按房屋耐用年數平均轉列收入，或俟該公司再出售時再將其餘額轉列收入。

可交換公司債

可交換公司債，若持有人有權以固定價格或固定數量債券交換母公司持有之交換標的公司固定數量股份時，係以全部發行價格減除嵌入式衍生性商品公平價值後金額衡量。非屬衍生性商品之負債組成要素係以利息法（差異不大時，以直線法）之攤銷後成本衡量，相關之利息或贖回之利益及損失認列為當年度損益。當公司債於到期前被持有人要求交換時，先調整帳列負債組成要素（包括公司債及分別認列之嵌入式衍生性商品）於交換時應有之帳面價值，再以前述負債組成要素帳面價值作為處分交換標的損益入帳基礎。當公司債於約定賣回期間屆滿日時，將其他嵌入式衍生性商品之公平價值認列為當年度利益。

員工退休金

屬確定給付退休辦法之退休金係按精算結果認列；屬確定提撥退休辦法之退休金，係於員工提供服務之期間，將應提撥之退休基金數額認列為當年度費用。

設立於中國大陸之子公司則係依當地法令規定，每月提撥薪資之一定比例，作為員工之養老金並認列為退休金費用。其餘國內外控股投資公司則因無正式聘用之員工，故未訂定員工退休辦法。

所得稅

所得稅係作跨期間及同期間之分攤，即將可減除暫時性差異、未使用以前年度虧損扣抵及未使用投資抵減之所得稅影響數認列為遞延所得稅資產，並評估其可實現性，認列備抵評價金額；應課稅暫時性差異之所得稅影響數認列為遞延所得稅負債。遞延所得稅資產或負債依其相關資產或負債之分類劃分為流動或非流動項目，無相關之資產或負債者，依預期迴轉期間之長短劃分為流動或非流動項目。

投資國外子公司，若其未分配盈餘不擬分配，致長期投資與課稅基礎之暫時性差異實質上長久存在時，則不認列遞延所得稅負債。

因購置設備或技術、研究發展、人才培訓及股權投資等所產生之所得稅抵減，採當年度認列法處理。

以前年度應付所得稅之調整，包含於當年度所得稅。

依所得稅法規定計算之未分配盈餘所加徵百分之十之所得稅，列為股東會決議年度所得稅費用。

母公司與子公司遠東資源開發公司之營利事業所得稅及未分配盈餘加徵之所得稅，係採行連結稅制合併結算申報，其會計處理係以合併基礎之當年度及遞延所得稅與子公司個別之當年度及遞延所得稅彙總金額之差額，於本公司合併調整，相關之撥補及撥付金額以應收款項或應付款項科目列帳。

「所得基本稅額條例」自九十五年一月一日開始施行，其計算基礎係依所得稅法規定計算之課稅所得額，再加計所得稅法及其他法律所享有之租稅減免，按行政院訂定之稅率（百分之十）計算基本稅額，該基本稅額與按所得稅法規定計算之稅額相較，擇其高者，繳納當年度之所得稅，母公司及子公司已將其影響考量於當年度所得稅中。

外幣交易及外幣財務報表之換算

非衍生性商品之外幣交易所產生之各項外幣資產、負債、收入或費用，按交易日之即期匯率折算新台幣金額入帳。

資產負債表日之外幣貨幣性資產或負債，按該日即期匯率予以調整，兌換差額列為當年度損益。

資產負債表日之外幣非貨幣性資產或負債，依公平價值衡量者，按該日即期匯率調整，所產生之兌換差額，屬公平價值變動認列為股東權益調整項目者，列為股東權益調整項目；屬公平價值變動認列為當年度損益者，列為當年度損益。以成本衡量者，則按交易日之歷史匯率衡量。

外幣長期股權投資採權益法者，以被投資公司之外幣財務報表換算後所得之股東權益做為依據，兌換差額列入累積換算調整數，作為股東權益之調整項目。

前述即期匯率係以主要往來銀行之中價為評價基礎。

避險之衍生性金融商品

係以公平價值評價，且其價值變動依所規避之風險列為當年度損益或股東權益調整項目。

避險會計

符合適用避險會計之所有條件時，以互抵方式認列避險工具及被避險項目之公平價值變動所產生之損益影響數，其會計處理方式如下：

- (一) 公平價值避險：衍生性避險工具之損益，或非衍生性金融商品帳面價值因匯率變動所產生之損益，立即認列為當年度損益；被避險項目因所規避之風險而產生之損益，係調整被避險項目之帳面價值並立即認列為當年度損益。
- (二) 現金流量避險：避險工具損益認列為股東權益調整項目，並於被避險之預期交易影響淨損益時，轉列為當年度損益；若被避險之預期交易將認列資產或負債，係於所認列資產或負債影響損益之期間內，轉列為當年度損益；若預期交易之避險將導致認列非金融資產或非金融負債，則作為該資產或該負債之原始成本或帳面價值之調整。但認列為股東權益調整項目之淨損失預期無法回收之金額，立即轉列當年度損失。

母子公司從事利率交換及遠期外匯買賣合約之目的，主要係透過該交易規避浮動利率計息之負債及確定外幣承諾因利率及匯率波動所產生之風險，係屬現金流量避險。

科目重分類

九十五年度合併財務報表若干科目已予重新分類，俾配合九十六年度合併財務報表之表達方式。

三、會計變動之理由及其影響

母子公司自九十六年一月一日起，採用新發布之財務會計準則公報第三十七號「無形資產之會計處理準則」及各號公報配合新修訂之條文，並於適用日重新評估已認列無形資產之耐用年限或攤銷方法。此項會計變動，並未對母子公司九十六年度之合併稅前利益、合併總純益及稅後每股盈餘產生影響。

母子公司自九十五年一月一日起，採用新發布之財務會計準則公報第三十四號「金融商品之會計處理準則」及第三十六號「金融商品之表達與揭露」，以及各號公報配合新修訂之條文。

(一)首次適用新發布及修訂財務會計準則公報之影響數

首次適用前述新公報及相關公報修訂條文時，母子公司將金融資產及金融負債（含衍生性商品）予以適當分類，原始帳列金額之調整，屬以公平價值衡量且公平價值變動認列為損益之金融商品或公平價值避險關係中之衍生性商品者，列為會計原則變動累積影響數；屬備供出售金融商品以公平價值衡量，或現金流量避險關係中之衍生性商品者，列為股東權益調整項目。此外，原已將現金流量避險之損益遞延為資產或負債之金額，轉列至股東權益調整項目。

首次適用上述公報之影響數彙總如下：

	列為會計原則變動 累積影響數(稅後)	列為股東權益 調整項目(稅後)
公平價值變動列入損益之金 融資產—流動		
—遠揚營造公司	\$ 1,007	\$ -
—遠通投資公司	22,127	-
備供出售金融資產—流動		
—母公司	-	41,090
—遠鼎投資公司	-	692,884
—遠揚建設公司	-	39,324
—遠通投資公司	-	8,036
—遠揚營造公司	-	12,082
備供出售金融資產—非流動		
—開元國際投資公司	-	6,983
—鼎元國際投資公司	-	(145)
避險之衍生性金融負債—非 流動		
—母公司	-	(85,465)
—遠傳電信公司	-	68,446
—遠鼎投資公司	-	(37,949)
—全虹企業公司	-	900
	<u>\$ 23,134</u>	<u>\$746,186</u>

以上會計變動，使九十五年度繼續營業部門淨利增加 824 仟元，合併總純益增加 23,958 仟元，稅後每股盈餘增加 0.01 元。

母子公司自九十五年一月一日起，採用新修訂之財務會計準則公報第一號「財務會計觀念架構及財務報表之編製」、第五號「採權益法之長期股權投資會計處理準則」及第二十五號「企業合併－購買法之會計處理」。前述公報之修訂，主要包括商譽不再攤銷，以及長期股權投資之投資成本與股權淨值間之差額，應予以分析處理，屬商譽者，續後進行減損測試而不得攤銷該商譽等。採用新修訂條文對九十五年度繼續營業部門稅前淨利增加 1,223,331 仟元，但不產生會計原則變動累積影響數，稅後每股盈餘增加 0.28 元。

四、現金及約當現金

	九 十 六 年 十二月三十一日	九 十 五 年 十二月三十一日
現 金		
零用金	\$ 23,477	\$ 27,768
活期及支票存款	5,452,000	4,089,767
定期存款，年利率九十六年 1.705%-5.33%，九十五年 1.24%-5.33%	<u>9,182,390</u>	<u>6,383,174</u>
	<u>14,657,867</u>	<u>10,500,709</u>
約當現金		
附賣回商業本票，年收益率 九十六年 1.91%-2%，九 十五年 1.61%-1.65%	6,207,204	6,903,070
附賣回債券，年收益率九十 六年 1.625%-1.95%，九十 五 1.465%-1.56%	<u>3,148,125</u>	<u>141,682</u>
	<u>9,355,329</u>	<u>7,044,752</u>
全權委託投資帳戶－活期存款	<u>193,038</u>	<u>24,742</u>
	<u>\$ 24,206,234</u>	<u>\$ 17,570,203</u>

截至九十六及九十五年底，國外存款之相關資訊分別如下：

<u>存款地點及原幣金額</u>	<u>九 十 六 年 十二月三十一日</u>
比利時（美金 516 仟元）	\$ 16,734
中國－香港（美金 16 仟元）	519
美國－紐約（美金 11 仟元）	<u>344</u>
	<u>\$ 17,597</u>

<u>存款地點及原幣金額</u>	九 十 五 年 十二月三十一日
比利時(美金1,025仟元)	\$ 33,413
中國—香港(美金22仟元)	717
美國—紐約(美金11仟元)	359
	<u>\$ 34,489</u>

五、公平價值變動列入損益之金融商品—流動

本公司分類為交易目的之金融商品相關資訊如下：

	九 十 六 年 十二月三十一日	九 十 五 年 十二月三十一日
<u>交易目的之金融資產</u>		
上市(櫃)公司股票	\$727,682	\$393,357
交換公司債收回權	104,500	-
棉花期貨	44,286	27,694
基金受益憑證	<u>24,911</u>	<u>227,891</u>
	<u>\$901,379</u>	<u>\$648,942</u>
<u>交易目的之金融負債</u>		
交換公司債交換權	\$347,750	\$ -
交換公司債賣回權	31,000	-
遠期外匯合約	<u>22,918</u>	<u>14,391</u>
	<u>\$401,668</u>	<u>\$ 14,391</u>

子公司遠鼎投資公司及和信電訊公司自九十六年度起；子公司遠通投資公司自九十五年度起分別與亞東證券投資管理顧問公司（受託人）簽訂全權委託資產管理契約。截至九十六及九十五年底止，各子公司全權委託受託人投資管理之資金分別共計 1,050,000 仟元及 450,000 仟元，投資項目為關係企業股票以外之標的，其中保管於全權委託帳戶之銀行存款九十六及九十五年底分別為 193,038 仟元及 24,742 仟元，帳列約當現金（請參閱附註四）。

母公司於九十六及九十五年度從事棉花期貨交易及遠期外匯交易之目的，主要係為規避原棉價格及應收付帳款匯率波動所產生之風險。母公司之原棉價格財務避險策略係以達成規避大部分市場價格風險為目的；應收付帳款財務避險策略係以達成規避大部分市場匯率風

險為目的，惟因相關交易文件未能符合避險會計規定之要求，故於會計處理上依規定分類為交易目的。

於九十六及九十五年底，尚未到期之棉花期貨合約如下：

	期 貨 月 份	口 數	合 約 金 額 (仟 元)
<u>九十六年底</u>			
棉花期貨合約	2008年3月	110	USD 3,593 /NTD 116,521
	2008年5月	40	USD 1,308 /NTD 42,418
<u>九十五年底</u>			
棉花期貨合約	2007年5月	50	USD 1,346 /NTD 43,784
	2007年7月	50	USD 1,376 /NTD 44,760

母公司於九十五年底並未有未平倉之遠期外匯合約，九十六年底尚未到期之遠期外匯合約如下：

	幣 別	到 期 期 間	合 約 金 額 (仟 元)
<u>九十六年底</u>			
賣出遠期外匯	歐元兌美元	2008.2.27	EUR 2,000 /USD 2,871
賣出遠期外匯	美元兌新台幣	2008.1.4~2008.3.12	USD 77,000 /NTD 2,481,255

另母公司於九十六及九十五年度從事賣出選擇權交易之目的，主要係為賺取權利金及匯率變動之差價。母公司於九十六及九十五年底並未有未平倉之選擇權合約。

子公司百慕達遠東投資公司從事原棉期貨買賣交易，主要係受關係企業遠紡工業（無錫）公司（FEIW）所委託，以規避原棉價格波動所產生之風險。該公司之原棉價格財務避險策略係以達成規避大部分市場價格風險為目的，惟因相關交易文件未能符合避險會計規定之要求，故於會計處理上依規定分類為交易目的。截至九十六及九十五年底止，百慕達遠東投資公司並未有尚未到期之原棉期貨買賣合約。

子公司百慕達遠東投資公司九十六及九十五年度從事遠期外匯交易之目的，除因百慕達遠東投資公司用以規避外幣負債之匯率風險外，主要係分別於九十六年受關係企業亞東工業（蘇州）公司（O.T.I.Z公司）、遠紡工業（上海）公司（F.E.I.S公司）、遠紡工業（無錫）公司（F.E.I.W公司）及中比啤酒（蘇州）公司及九十五年受關係企業亞東工業（蘇州）公司（O.T.I.Z公司）及遠紡工業（無錫）公司（F.E.I.W公司）所委託，以規避外幣資產、負債之匯率風險。

截至九十六及九十五年底止，百慕達遠東投資公司受託而持有尚未到期之遠期外匯合約列示如下：

	幣	別	到	期	期	間	合	約	金	額	(仟	元)
<u>九十六年底</u>														
賣出遠期外匯	美元	兌加幣	97.1.25	~	97.3.25		USD 10,000	/	CAD	9,779				
賣出遠期外匯	美元	兌日幣	97.1.30				USD 7,000	/	JPY	752,737				
買進遠期外匯	歐元	兌美元	97.1.30				USD 5,954	/	EUR	4,000				
<u>九十五年底</u>														
賣出遠期外匯	美元	兌日幣	96.3.12	~	96.3.20		USD 24,900	/	JPY	2,879,506				

母公司對於九十六年度所發行之交換公司債，將嵌入式衍生性金融商品與主債務商品分別認列，並將該嵌入式選擇權等分類為以公平價值衡量且公平價值變動認列為損益之金融資產及負債。

母子公司於九十六及九十五年度因從事衍生性金融商品所產生之淨利益分別為 132,513 仟元及 3,351 仟元。

六 備供出售金融資產

	九	十	六	年	九	十	五	年
	十	二	月	三	十	二	月	三
	十	一	日		十	一	日	
流 動								
上市公司股票	\$	500,277			\$	103,848		
開放型基金－受益憑證		<u>1,332,878</u>				<u>704,647</u>		
		1,833,155				808,495		
非 流 動								
上市公司股票		<u>117,355</u>				<u>217,513</u>		
		<u>\$1,950,510</u>				<u>\$ 1,026,008</u>		

母子公司之備供出售金融資產，經評估投資價值確已減損且回復之希望甚小，九十六及九十五年度已分別提列永久性跌價損失 25,349 仟元及 91,641 仟元。

七、無活絡市場之債券投資－流動

	九 十 六 年 十二月三十一日	九 十 五 年 十二月三十一日
債券投資－大眾商業銀行	<u>\$ 3,000</u>	<u>\$ 3,000</u>

子公司全虹企業公司於九十三年七月十六日按面額 3,000 仟元購買大眾商業銀行五年期公司債，到期日為九十八年七月十六日，票面利率為 2.55%，每年七月十六日付息。

八、存貨－淨額

	九 十 六 年 十二月三十一日	九 十 五 年 十二月三十一日
商 品	\$ 1,270,459	\$ 1,459,388
製 成 品	6,640,632	4,106,946
在 製 品	2,393,029	1,986,651
原 料	5,882,253	4,919,179
物 料	<u>1,001,759</u>	<u>789,793</u>
	17,188,132	13,261,957
減：備抵跌價損失	<u>1,090,064</u>	<u>1,016,714</u>
	<u>\$ 16,098,068</u>	<u>\$ 12,245,243</u>

九、待建土地

	面 積 (平方公尺)	九 十 六 年 十二月三十一日	九 十 五 年 十二月三十一日
台中西屯廣明段 201 等地號	12,036	\$ 411,629	\$ -
台北大直北安段 877 等地號	472	125,099	-
B5 信義段	199	75,555	75,555
台北仁愛段 732 等地號	19	<u>7,730</u>	<u>-</u>
		<u>\$ 620,013</u>	<u>\$ 75,555</u>

十、在建工程－減預收工程款後淨額、預收房地款及遞延行銷費用

子公司遠揚建設公司九十六及九十五年底之在建工程、預收房地款及遞延行銷費用（帳列其他流動資產）如下：

	估計工程 總 價	估計工程 總 成 本	在 建 營 建 用 地	建 工 營 建 工 程 成 本	工 程 遞 延 工 程 利 益	工 程 遞 延 合 計	遞 延 行 銷 費 用	預 收 房 地 款	比 例 %	完 工 年 度
九十六年十二月三十一日										
全部完工法										
士林光華段 1043-1045 地號 (遠揚名砌)	\$ 567,730	\$ 459,980	\$ 297,105	\$ 12,107	\$ -	\$ 309,212	\$ 32,714	\$ 122,801	61	97
板橋新板段 9 地號 (中本)	-	-	675,792	272,516	-	948,308	-	-	-	101
板信總行	-	-	-	396,790	-	396,790	-	-	-	99
合 計			<u>\$ 972,897</u>	<u>\$ 681,413</u>	<u>\$ -</u>	<u>\$ 1,654,310</u>	<u>\$ 32,714</u>	<u>\$ 122,801</u>		

(接次頁)

(承前頁)

	估計工程	估計工程	在 建 工 程 遞 延				行 銷 費 用	預 收 房 地 款	比 例 完 工	年 度
	總 價	總 成 本	營 建 用 地	營 建 工 程 成 本	工 程 利 益	合 計				
九十五年十二月三十一日										
完工比例法										
板橋亞東段 1078、1078-1、 1078-2 地號 (遠揚新站)	\$ 1,779,800	\$ 1,248,310	\$ 442,851	\$ 48,030	\$ 344,467	\$ 835,348	\$ 33,897	\$ 280,434	75	96
全部完工法										
士林光華段 1043-1045 地號 (遠揚名砌)	567,730	459,980	296,439	6,493	-	302,932	32,706	98,622	6	97
板橋新板段 9 地號 (中本)	-	-	658,225	173,187	-	831,412	-	-	-	-
合 計			<u>\$ 1,397,515</u>	<u>\$ 227,710</u>	<u>\$ 344,467</u>	<u>\$ 1,969,692</u>	<u>\$ 66,603</u>	<u>\$ 379,056</u>		

板橋新板段 9 地號 (板橋中本案) 土地係子公司遠揚建設公司與遠東百貨公司採合建分屋模式共同進行開發，以雙方之土地持份 (遠揚建設公司 36.07%、遠東百貨公司 63.93%) 為分配基礎。

九十六及九十五年度利息資本化金額分別為 38,118 仟元及 26,522 仟元，資本化利率分別為 1.658-2.8908% 及 1.32-2.64%。

子公司遠揚營造公司九十六及九十五年底之在建工程減預收工程款後淨額如下：

工 程 名 稱	工 程 總 價	估 計 工 程 總 成 本	在 建 工 程	預 收 工 程 款	完 工 比 例 %	預 計 完 工 年 度	已 認 列 累 積
							工 程 利 益 (損 失)
九 十 六 年							
十二月三十一日							
(一)完工比例法							
高雄捷運	\$ 7,457,051	\$ 6,658,861	\$ 7,313,450	\$ 6,873,851	98	97	\$ 782,227
民意營區(一)	388,557	399,720	392,152	381,052	-	97	(11,163)
民意營區(二)	484,010	498,016	485,674	463,368	-	97	(14,006)
二重疏洪道橋	130,133	132,381	135,380	130,366	-	98	(2,248)
遠揚新站	750,688	713,153	58,721	-	93	97	34,024
南科台電	792,381	788,340	738,194	551,138	93	97	3,758
中 本	1,857,059	1,800,378	342,397	204,507	18	101	6,591
遠揚名砌	140,815	136,714	86,317	-	61	97	-
中龍儲料	225,000	213,493	92,403	53,558	41	98	4,718
中龍爐區	258,800	255,014	189,160	105,415	73	98	2,764
			<u>9,833,848</u>	<u>8,763,255</u>			
(二)全部完工法							
濱江追加	-	-	141,634	24,819	-	97	-
高捷共構	-	-	23,868	23,643	-	97	-
台中 C706	3,086,000	-	7,860	-	-	100	-
什 項	-	-	9,591	4,450	-	97	-
			<u>182,953</u>	<u>52,912</u>			
			<u>10,016,801</u>	<u>\$ 8,816,167</u>			<u>\$ 806,665</u>
			<u>\$ 1,200,634</u>				
九 十 五 年							
十二月三十一日							
(一)完工比例法							
高雄捷運	\$ 6,628,499	\$ 5,933,261	\$ 6,308,723	\$ 4,996,521	95	96	\$ 660,476
民意營區(一)	388,557	399,720	391,157	381,052	99	96	(11,163)
民意營區(二)	484,010	498,016	485,674	463,368	99	96	(14,006)
華江環快	1,767,619	1,842,857	1,205,641	1,147,715	69	97	(75,238)
二重疏洪道橋	130,133	132,381	135,231	130,366	-	96	(2,248)

(接次頁)

(承前頁)

工 程 名 稱	工 程 總 價	估 計 工 程		預 收 工 程 款	完 工 比 例 %	預 計 完 工 年 度	已 認 列 累 積 工 程 利 益 (損 失)
		總 成 本	在 建 工 程				
購物中心	\$ 34,616	\$ 32,685	\$ 27,819	\$ 26,661	80	-	\$ 1,545
北門玉井	1,296,864	1,346,989	1,167,184	1,102,319	90	96	(50,125)
遠揚新站	667,620	648,175	501,366	-	75	96	12,189
忠孝復興	290,476	279,392	234,890	207,254	80	96	8,867
南科台電	792,381	784,457	351,145	336,788	44	96	3,487
中 本	1,822,443	1,718,169	200,441	116,549	11	-	7,333
遠揚名砌	140,815	136,714	7,837	-	-	97	-
中龍儲料	225,000	211,386	381	-	-	98	-
中龍爐區	258,800	254,569	565	-	-	98	-
			<u>11,018,054</u>	<u>8,908,593</u>			
(二)全部完工法							
濱江追加	-	-	140,742	-	-	96	-
新板合建	-	-	23,260	-	-	99	-
什 項	-	-	9,591	4,450	-	96	-
			<u>173,593</u>	<u>4,450</u>			
			<u>11,191,647</u>	<u>\$ 8,913,043</u>			<u>\$ 541,117</u>
			<u>\$ 2,278,604</u>				

子公司遠揚營造公司因承攬高雄捷運工程，與中國信託銀行（管理銀行）等簽訂聯合授信合約，依約高雄捷運公司撥付之現金工程款應存至該管理銀行之收支專戶，於動撥工程款前，應檢具動支明細表予管理銀行，經其認可後，始得撥付；若現金達一定額度時，得就超過部分購買債券型基金或定期存款單，並應設質予該管理銀行。惟該合約已於九十六年十月底到期，該收支專戶已無受限制之情形。九十五年底收支專戶餘額為 74 仟元，帳列受限制資產。

士以成本衡量之金融資產－非流動

	九 十 六 年		九 十 五 年	
	十 二 月 三 十 一 日	十 二 月 三 十 一 日	十 二 月 三 十 一 日	十 二 月 三 十 一 日
	金 額	持 股 %	金 額	持 股 %
未上市及未上櫃公司股票				
裕元投資公司	\$ 637,577	19	\$ 637,577	19
Kai Yuang Trust Fund	271,471	-	333,890	-
高雄捷運公司	200,000	2	200,000	2
Albert & Orient Glycol Company Ltd.	195,430	25	224,483	25
漢通創業投資公司	104,714	7	136,802	7
中南紡織公司	81,405	5	81,405	5
Nippon Parison Co.	70,424	10	12,615	10
億東纖維公司	28,519	4	28,519	4

(接次頁)

(承前頁)

	九 十 六 年		九 十 五 年	
	十 二 月 三 十 一 日		十 二 月 三 十 一 日	
	金	額 持 股 %	金	額 持 股 %
亞利預鑄工業公司	\$ 25,142	16	\$ 25,142	16
台灣證券交易所公司	22,493	-	22,493	-
威寶電信公司	20,000	-	20,000	-
亞利通運公司	16,240	10	16,240	10
全球創業投資公司	14,000	1	14,000	1
鼎漢國際工程顧問公司	13,729	18	13,729	18
海外投資公司	10,000	1	10,000	1
新世紀資通公司	-	-	5,833,978	16
台灣固網公司	-	-	21,000	-
Ideaculture Limited	-	-	14,076	18
其他公司	27,056	-	27,056	-
	1,738,200		7,673,005	
國內私募基金	250,000		100,000	
合 計	<u>\$ 1,988,200</u>		<u>\$ 7,773,005</u>	

母子公司所持有之上述股票及基金投資，因無活絡市場公開報價且其公平價值無法可靠衡量，故以成本衡量。

對 Albert & Orient Glycol company Ltd. 公司有表決權股份雖達百分之二十，但對該被投資公司未具有重大影響力，故以成本衡量。

母公司及子公司以成本衡量之被投資公司，經評估投資價值確已減損且回復之希望甚小，九十六及九十五年度已提列減損損失，相關金額如下：

	九 十 六 年 度	九 十 五 年 度
新世紀資通公司	\$ 48,879	\$536,115
Kai Yuang Trust Fund	61,512	-
	<u>\$110,391</u>	<u>\$536,115</u>

東信電訊股份有限公司與台亞國際電信股份有限公司業於九十四年十二月二十九日經雙方董事會決議，依企業併購法第十九條規定進行合併，並訂九十五年一月一日為合併基準日，合併後存續公司為台亞國際公司，母公司所持有原東信電訊公司之普通股股份計 11,469 仟股，依前揭董事會決議以每股 14.68 元換發現金為對價，合計收取 167,863 仟元，母公司已全數沖銷對該公司之投資，並認列處分利益

31,814 仟元。前述收購價格，母公司認為偏低，已提出異議，並進行訴訟程序中。截至合併財務報表出具日止，尚在台北地方法院審理中。

新世紀資通公司於九十六年八月辦理減資退還股款，共計退還母子公司股款 1,198,873 仟元。

漢通創業投資公司於九十六年十一月辦理減資退還股款，共計退還母子公司股款 32,088 仟元。

母子公司因遠傳電信公司發行新股以受讓新加坡資通控股股份有限公司及台灣新電信股份有限公司所分別持有之新世紀資通公司減資後股份之換股案，間接對新世紀資通公司有重大影響力，因是自九十六年十二月三十一日起，對該公司改採權益法評價。

雄資科技公司於九十五年九月二十五日減資退還股款計 6,485 仟元。

三、採權益法之長期股權投資

	九十六年十二月三十一日		九十五年十二月三十一日	
	金額	持股 %	金額	持股 %
上市公司				
亞洲水泥公司	\$ 15,368,690	27	\$ 14,032,631	30
遠東百貨公司	4,965,770	21	4,597,627	23
東聯化學公司	3,057,746	23	2,812,324	23
遠東國際商業銀行	2,470,668	12	2,577,519	14
宏遠興業公司	<u>1,292,905</u>	26	<u>1,228,416</u>	26
	<u>27,155,779</u>		<u>25,248,517</u>	
未上市及未上櫃公司				
新世紀資通公司(附註十一)	10,648,225	40	-	-
亞東證券公司	5,725,845	46	5,360,166	46
遠鼎公司	4,376,870	50	3,474,308	50
太平洋流通投資公司	2,651,420	40	2,432,902	41
遠銀國際租賃公司	1,729,247	33	1,405,774	32
亞東工業氣體公司	1,113,303	35	1,089,099	35
英威達遠東石化公司	959,542	21	1,415,538	21
遠東英威達公司	391,345	50	423,964	50
遠鼎租賃公司	382,207	46	382,344	46
九龍英泥公司	365,113	49	353,609	49
科德寶遠東公司	251,011	30	241,276	30
大聚化學纖維公司	141,874	42	187,872	42
裕鼎實業公司	104,305	28	121,582	28
鼎鼎大飯店公司	58,939	19	53,748	19
裕民貿易公司	65,024	46	34,159	46

(接次頁)

(承前頁)

	九十六年十二月三十一日		九十五年十二月三十一日	
	金	額 持 股 %	金	額 持 股 %
Com 2B Corporation	\$	30,097 20	\$	29,448 20
鼎鼎聯合行銷公司		17,300 15		26,790 15
展訊科技公司		26,534 40		20,998 40
其他公司		7,549 -		16,381 -
		<u>29,045,750</u>		<u>17,069,958</u>
		<u>\$ 56,201,529</u>		<u>\$ 42,318,475</u>

對遠東國際商業銀行、鼎鼎大飯店公司及鼎鼎聯合行銷公司有表決權股份雖未達百分之二十，但對各該被投資公司有重大影響力，故採用權益法評價。

上述九十六及九十五年度採權益法評價之長期股權投資及相關投資損益，除嗨網資訊公司九十五年度係按未經會計師查核之財務報表計算外，餘係依據被投資公司同期間經會計師查核之財務報表計算。

採權益法之上市公司股權投資依九十六及九十五年十二月月底股票收盤價算之市價分別為 54,429,317 仟元及 36,956,944 仟元。

子公司遠鼎投資公司於九十六年一月二十三日將持有亞洲水泥公司股票 84,000 仟股參與發行海外存託憑證，每股約 32.65 元，處分總金額為 2,734,372 仟元。另遠鼎投資公司於九十六年度處分亞洲水泥公司及遠東百貨公司股票分別為 13,013 仟股及 7,620 仟股，總金額分別計 472,410 仟元及 298,408 仟元。

母子公司於九十六年二月間參與遠銀國際租賃公司現金增資認股 19,644 仟股，總金額計 235,733 仟元，使母子公司持股比例由 31.87% 增加為 32.77%。

子公司全虹企業公司之轉投資公司嗨網資訊股份有限公司於九十五年十月五日經股東臨時會決議通過解散清算，已於九十六年五月一日清算完結，進行第一次清算分配退回現金股款 4,939 仟元後，尚有非現金資產價值 3,980 仟元待處分，全虹企業公司預計剩餘可收回清算股款約為 1,087 仟元（帳列其他流動資產項下）。

子公司遠傳電信公司為提升營運績效及產業競爭力，於九十六年十二月三十一日（股份交換基準日）分別發行普通股 100,637 仟股及

59,733 仟股以受讓新加坡資通控股股份有限公司及台灣新電信股份有限公司所分別持有之新世紀資通股份有限公司（以下簡稱新世紀資通公司）減資後普通股 615,179 仟股及 365,137 仟股，換股比例為 1:6.11282174。經此股份交換後，遠傳電信公司取得新世紀資通公司約 24.51% 之股權，本換股案業於九十六年十二月二十六日經行政院金融監督管理委員會申報生效，並已於九十七年一月十四日獲經濟部核准辦理變更登記。

投資成本與股權淨值間差額，係因商譽及攤銷性資產而發生者，九十六及九十五年度增減金額如下：

	<u>年 初 餘 額</u>	<u>本 年 度 增 加</u>	<u>本 年 度 減 少</u>	<u>年 底 餘 額</u>
<u>九 十 六 年 度</u>				
商 譽	\$ 620,698	\$ 209,938	\$ -	\$ 830,636
攤銷性資產	<u>-</u>	<u>924,029</u>	<u>-</u>	<u>924,029</u>
	<u>\$ 620,698</u>	<u>\$ 1,133,967</u>	<u>\$ -</u>	<u>\$ 1,754,665</u>
<u>九 十 五 年 度</u>				
商 譽	<u>\$ 557,130</u>	<u>\$ 63,610</u>	<u>\$ 42</u>	<u>\$ 620,698</u>

三 固定資產

(一) 累積折舊之明細如下：

	<u>九 十 六 年 十二月三十一日</u>	<u>九 十 五 年 十二月三十一日</u>
成 本		
房屋及建築	\$ 5,970,601	\$ 5,752,813
機器及設備	39,205,767	35,836,006
電信設備	64,537,629	56,087,808
電腦設備	11,926,346	10,672,285
租賃權益改良	1,280,754	1,148,623
營運及其他設備	<u>4,264,608</u>	<u>3,658,179</u>
	<u>127,185,705</u>	<u>113,155,714</u>
重估增值		
房屋及建築	246,222	145,585
機器及設備	181,378	185,542
營運及其他設備	<u>6,336</u>	<u>6,337</u>
	<u>433,936</u>	<u>337,464</u>
累積折舊合計	<u>\$ 127,619,641</u>	<u>\$ 113,493,178</u>

母公司依有關法令規定，對固定資產及出租資產，於七十二年辦理土地以外資產重估，另於八十三年辦理土地重估。一方面以重估增值增加固定資產及出租資產，另一方面分別增加土地增值稅準備及未實現重估增值。

母公司與亞洲水泥公司於七十八年三月三十一日將共有座落於敦化南路之土地（面積合計 10,729 平方公尺，各持分二分之一），設定三十年地上權（不含建造期間）予遠鼎公司，由遠鼎公司出資興建多用途之綜合大樓，遠鼎公司不支付地租，但須將其出資完成之大樓分別按 12%、12%、76% 之比例登記為母公司、亞洲水泥公司及遠鼎公司所共有，作為其使用土地之對價。上述地上權期滿時，由母公司及亞洲水泥公司依上述大樓帳面價值作價，共同買受遠鼎公司之持有大樓所有權之百分之七十六。

母公司於九十二年九月二日將投資事業部之不動產開發等相關業務之營業價值（包括部分固定、非營業資產及農業用地等），以新設分割之方式，投資成立由母公司 100% 持股之遠東資源開發公司，前段所述地上權屆滿時，由母公司及亞洲水泥公司共同買受遠鼎公司持有大樓所有權之權利，亦一併移轉予遠東資源開發公司。

子公司遠東資源開發公司於九十六年底將位於桃園縣八德市永豐段九筆地號之土地設定三十五年地上權予財團法人徐有庠先生紀念基金會，收取權利金 228,571 仟元（帳列遞延盈益），並依地上權存續期間逐年轉列租金收入。

(二) 子公司全家福公司以資本租賃方式承租影印機，租期三至四年，九十六及九十五年度租金分別為 1,045 仟元及 738 仟元。

(三) 子公司遠傳電信公司及其子公司主要租約內容如下：

出租人	標的物	租期及租金支付方式	支 付 租 金	
			九十六年度	九十五年度
遠銀國際租賃股份有限公司—遠傳電信公司	電腦設備	租期自九十三年七月至九十八年六月，每年依約支付 15,414 仟元	\$ 15,414	\$ 15,414

(接次頁)

(承前頁)

出租人	標的物	租期及租金支付方式	支 付 租 金	
			九十六年度	九十五年度
遠銀國際租賃股份有限公司—遠傳電信公司	電腦設備	租期自九十五年三月至一〇〇年二月，每年依約支付5,063仟元	\$ 5,063	\$ 5,063
遠銀國際租賃股份有限公司—和信電訊公司	電腦設備	租期自九十三年七月至九十八年六月，每年依約支付15,414仟元	15,414	15,414
遠銀國際租賃股份有限公司—和信電訊公司	電腦設備	租期自九十五年三月至一〇〇年二月，每年依約支付5,063仟元	5,063	5,063
遠銀國際租賃股份有限公司—和宇寬頻公司	辦公設備	租期自九十四年十一月至九十七年十月，每月依約支付16仟元	192	192
遠銀國際租賃股份有限公司—和宇寬頻公司	辦公設備	租期自九十五年九月至九十八年八月，每月依約支付5仟元	60	20
台灣電訊網路服務股份有限公司—和宇寬頻公司	電腦設備	租期自九十四年七月至九十七年六月，每月依約支付55仟元	660	660
			<u>\$ 41,866</u>	<u>\$ 41,826</u>

(四)固定資產利息資本化相關資訊揭露如下：

	九 十 六 年 度	九 十 五 年 度
資本化前利息費用	\$ 2,606,214	\$ 2,101,681
減：利息資本化一年利率九十六年1.56%-6.02%，九十五年1.32%-5.99%	<u>195,175</u>	<u>298,483</u>
資本化後利息費用	<u>\$ 2,411,039</u>	<u>\$ 1,803,198</u>

九十六及九十五年度固定資產之折舊費用分別為 14,885,634 仟元及 14,961,795 仟元。

商譽

係因合併或取得子公司多數股權時，因投資成本高於子公司股權淨值無法分析發生原因者列為商譽。

子公司遠傳電信公司自九十四年一月一日起依財務會計準則公報第三十五號「資產減損之會計處理準則」之規定，將產生現金流入之最小可辨認資產群組劃分為遠傳電信公司、和信電訊公司、全虹企業公司及安源通訊公司等現金產生單位進行資產減損測試。

子公司遠傳電信公司以九十六年十二月三十一日為評估日，當日供上述公司營運使用之有形及無形資產帳面價值合計數為 68,221,128 仟元。管理當局係按該等資產之使用價值評估其可回收金額，並考量其預期使用期間作為現金流量之評估依據，九十六年十二月三十一日折現率分別為遠傳電信公司 13.38%、和信電訊 14.48%、全虹企業公司 15.60%及安源通訊公司 10.00%。營業收入之估計係依據考量未來電信市場之產業發展及分析各業務種類預期成長趨勢，依據預期有效客戶數及銷售狀況，暨公司營運策略及目標等因素估列，管理當局相信各業務可回收金額所依據之關鍵假設，其任何合理之可能變動將不致使其帳面價值超過可回收金額。茲將影響各業務可回收金額評估之主要關鍵假設及決定各主要關鍵假設數值之方法說明如下：

(一) 預計行動電話產業成長率：

1. 行動電話語音服務：以過去各年度實際有效客戶數及營業額為依據，考量第二代行動電話語音服務市場已呈飽和，而陸續移轉至第三代行動電話服務，致預計未來行動電話語音服務市場將持續穩定成長。
2. 行動電話數據服務：以過去年度實際營業額占行動電話服務營收比例成長趨勢為依據，並考量整體行動電話數據服務市場，將因未來行動數據之需求與日俱增之情形下維持高成長率，惟考量產業週期之影響，其年成長率將逐年遞減。
3. 通信器材銷售業務：以過去年度實際營業額及未來營運模式規則，並考慮整體通信器材銷售市場趨勢，預計年成長率亦將逐年遞減。

(二) Service EBITDA (未計利息、稅項、折舊及攤銷前電信服務利益)

估電信服務收入之預計比率：

九十六年度 Service EBITDA 估電信服務收入之比率約為百分之五十，管理當局預計未來年度則將略為遞減。

另經評估九十六年度已發生減損損失 10,211 仟元，帳列營業外費用及損失－其他支出項下。

五 無形資產－特許執照費

	九十六年度	九十五年度
成本	\$10,169,000	\$10,169,000
累計攤銷		
年初餘額	1,400,521	669,814
攤銷費用	730,707	730,707
年底餘額	2,131,228	1,400,521
年底淨額	\$ 8,037,772	\$ 8,768,479

六 農業用地

	九十六年 十二月三十一日	九十五年 十二月三十一日
成本	\$232,121	\$248,104
重估增值	44,540	44,540
	\$276,661	\$292,644

農業用地係暫以第三人名義為所有權登記，受託人已出具切結書或已辦理土地設定抵押於母公司。

七 短期借款

	九十六年 十二月三十一日	九十五年 十二月三十一日
銀行信用借款，年利率九十六年 1.85%-6.57%，九十五年 1.73%-6.9132%	\$ 12,851,042	\$ 13,021,852
銀行質抵押借款，年利率九十六年 1.8%-2.965%，九十五年 1.75%-6.334%	2,781,538	2,465,479
銀行擔保借款，年利率九十六年 1.732%-6.48%，九十五年 0.88-6.08%	1,865,154	1,887,295
	\$17,497,734	\$17,374,626

六 應付短期票券

係由金融機構保證發行之商業本票，每筆票券期限均不超過一年，年貼現率九十六年底為 1.838%-2.548%，九十五年底為 1.79%-1.94%。

七 預收工程款－減在建工程後淨額

子公司遠揚營造公司之預收工程款淨額明細如下：

工 程 名 稱	工 程 總 價	估 計 工 程		預 收 工 程 款	完 工 比 例 %	預 計 完 工 年 度	已 認 列 累 積 工 程 (損) 益
		總 成 本	在 建 工 程				
<u>九 十 六 年</u>							
<u>十二月三十一日</u>							
完工比例法							
華江環快	\$ 2,404,129	\$ 2,478,835	\$ 1,827,240	\$1,827,389	77	98	(\$ 74,706)
忠孝復興	311,638	292,940	274,706	294,998	88	97	16,454
板信總行	3,687,619	3,514,324	1,037,215	1,087,843	28	99	48,523
			<u>\$ 3,139,161</u>	<u>3,210,230</u>			<u>(\$ 9,729)</u>
				<u>\$ 71,069</u>			
<u>九 十 五 年</u>							
<u>十二月三十一日</u>							
全部完工法							
亞企追加(二)	\$ -	\$ -	\$ 9,444	\$ 9,761	-	96	\$ -
高捷共構	-	-	16,144	19,411	-	96	-
中龍公設	-	-	13,423	13,983	-	96	-
			<u>\$ 39,011</u>	<u>43,155</u>			<u>\$ -</u>
				<u>\$ 4,144</u>			

八 長期負債

	一 年 內 到 期	一 年 後 到 期	合 計
<u>九十六年十二月三十一日</u>			
長期借款			
銀行借款	\$ 4,234,156	\$ 38,889,179	\$ 43,123,335
應付商業本票	-	4,044,201	4,044,201
	<u>4,234,156</u>	<u>42,933,380</u>	<u>47,167,536</u>
應付公司債			
國內不可轉換公司債	9,370,000	11,096,619	20,466,619
交換公司債	-	2,500,000	2,500,000
交換公司債折價	-	(274,320)	(274,320)
	-	2,225,680	2,225,680
	<u>9,370,000</u>	<u>13,322,299</u>	<u>22,692,299</u>
	<u>\$ 13,604,156</u>	<u>\$ 56,255,679</u>	<u>\$ 69,859,835</u>
<u>九十五年十二月三十一日</u>			
長期借款			
銀行借款	\$ 1,726,301	\$ 36,588,253	\$ 38,314,554
應付商業本票	-	999,457	999,457
	<u>1,726,301</u>	<u>37,587,710</u>	<u>39,314,011</u>
應付公司債			
國內不可轉換公司債	7,610,000	17,665,474	25,275,474
	<u>\$ 9,336,301</u>	<u>\$ 55,253,184</u>	<u>\$ 64,589,485</u>

銀行借款，係以新台幣或外幣償還，每季、每半年或到期一次償付不等之金額，至九十九年十二月前償清，年利率九十六年底為 2.297% 至 7.35%，九十五年底為 1.57% 至 6.2525%。

子公司遠鼎投資公司於九十五年八月十日與金融機構簽訂「固定利率循環發行商業本票協議書」，雙方同意於三年內依約定交易額度循環發行商業本票，年貼現率為固定利率 2.2%。

應付商業本票年貼現率九十六年底為 2.462%-2.571%，將於一年內到期。惟基於借款合同，母公司及子公司於到期時，可於融資額度內繼續發行。

母公司於九十一年六月二十六日發行國內第六十八次有擔保不可轉換公司債，發行總額為二十億元，分甲、乙、丙、丁及戊券，每張票面金額壹佰萬元，發行期限為五年，到期時按債券面額一次還本，自發行日起每季單利計息，每年付息一次。已於九十六年六月清償完畢。

母公司於九十二年一月二十八日發行國內第六十九次有擔保不可轉換公司債，發行總額為十億元，分甲、乙、丙及丁券，每張票面金額壹佰萬元，發行期限為五年，到期時按債券面額一次還本，九十六及九十五年底年利率均為 0%，自發行日起每半年單利計息，每年付息一次。

母公司於九十二年八月四～六日發行國內第七十次有擔保不可轉換公司債，發行總額為二十億元，分 A、B、C、D 及 E 券，每張票面金額壹仟萬元，發行期限為五年，到期時按債券面額一次還本，九十六及九十五年底年利率均為 0%，自發行日起每半年單利計息，每半年付息一次。

母公司於九十二年十月二十二日發行國內第七十一次有擔保不可轉換公司債，發行總額為十億元，分甲、乙券，每張票面金額壹仟萬元，發行期限為五年，到期時按債券面額一次還本，九十六及九十五年底年利率均為 0%，自發行日起每半年單利計息，每年付息一次。

母公司於九十三年八月十三日發行國內第七十二次有擔保不可轉換公司債，發行總額為十五億元，分甲、乙及丙券，每張票面金額壹仟萬元，發行期限為五年，到期時按債券面額一次還本，九十六及九十五年底年利率均為 1.68%，自發行日起每季單利計息，每年付息一次。

為規避第六十九、七十、七十一及七十二次有擔保不可轉換公司債之利率風險，母公司已承作應付公司債利率交換合約。

母公司於九十六年九月十四日發行至一百零一年九月十四日期，總額貳拾伍億元整，票面利率 0% 之五年期無擔保交換公司債。其有效利率為 2.512%，到期時母公司依債券面額之 100% 將債券持有人所持有之本債券以現金一次償還。母公司依財務會計準則公報第三十六號之規定將該交換選擇權、收回選擇權、賣回選擇權與負債分離，並分別認列為資產（附註五）及負債。

其他發行條件

(一) 交換期間：

債權人得於本交換債發行之日起屆滿一個月之次日（九十六年十月十五日）至到期日前十日（一〇一年九月四日）年九月止，除亞洲水泥公司向台灣證券交易所洽辦無償配股停止過戶除權公告日、現金股息停止過戶除息公告日、現金增資認股停止過戶除權公告日或減資換票停止過戶公告日前三個營業日起，至權利分派基準日止及其他依法暫停過戶期間外，得隨時向母公司請求依母公司債發行及交換辦法交換為亞洲水泥公司之普通股。

(二) 交換價格及其調整：

1. 發行時之交換價格為每股新台幣 57.88 元。
2. 本交換公司債發行後，除亞洲水泥公司所發行或私募具有普通股轉換權或認股權之各種有價證券換發普通股股份者外，遇有亞洲水泥公司已發行（或私募）之普通股股份增加時（包括但不限於現金增資、盈餘轉增資、資本公積轉增資、員工紅利轉增資、合併增資、股票分割及現金增資參與發行海外存託憑證等）；以及遇有亞洲水泥公司以低於每股時價之轉換或認股價格再發行或再私募具有普通股轉換權或認股權之各種有價證券；以及如遇亞洲水

泥公司非因庫藏股註銷之減資致普通股股份減少；以及遇有亞洲水泥公司當年度發放普通股現金股利占每股時價之比率若有超過1.5%時，交換價格依母公司債發行及交換辦法規定公式調整之，截至九十六年底交換價格仍為57.88元。

(三) 母公司對本交換公司債之收回權：

本交換債發行滿一個月翌日（九十六年十月十五日）起至本交換債到期前四十日（一〇一年八月五日）止，若亞洲水泥公司普通股收盤價格連續三十個營業日超過當時交換價格達百分之五十者，母公司得於其後三十個營業日內，以掛號寄發一份一個月期滿之「債券收回通知書」，按債券面額以現金收回流通在外之本交換債。或若本交換債流通在外餘額低於新台幣貳億伍仟萬元（原發行總額之10%者），母公司得於其後任何時間，以掛號寄發一份一個月期滿之「債券收回通知書」，按債券面額以現金收回流通在外之本交換債。

(四) 債權持有人之賣回權：

本債券以發行滿三年（九十九年九月十四日）為債券持有人提前賣回本交換債之賣回基準日，債券持有人得要求母公司以債券面額之100%將其所持有之本交換債贖回。母公司受理賣回請求應於賣回基準日後五個營業日內以現金贖回本債券。

(五) 截至九十六年十二月三十一日止，本交換公司債流通在外餘額為2,500,000仟元，皆尚未轉換為亞洲水泥公司之普通股。

母公司於九十六年十月三十一日發行九十六年度第一次無擔保普通公司債，發行總額為八億元，每張票面金額壹佰萬元，發行期限為三年，到期時按債券面額一次還本，年利率為2.62%，自發行日起每年單利計息，每年付息一次。

母公司於九十六年十一月二十二日發行九十六年度第二次無擔保普通公司債，發行總額為二十億元，每張票面金額壹佰萬元，發行期限為三年，到期時按債券面額一次還本，年利率為2.80%，自發行日起每年單利計息，每年付息一次。

子公司遠鼎投資公司於九十年七月二十三日至二十七日發行國內第六次有擔保不可轉換公司債，發行總額為二十億元，分甲、乙券各十億元，每張票面金額壹佰萬元，發行期限甲、乙券各為五、七年，甲、乙券分別於屆滿四、六年時，按債券面額百分之八十還本，餘於到期時按債券面額百分之二十還本，甲券已到期並清償完畢，乙券年利率為 4.0%，自發行日起每年單利計息，每年付息一次。

子公司遠鼎投資公司於九十一年七月八日及九日發行國內第七次有擔保不可轉換公司債，發行總額為二十三億元，分甲、乙、丙券分別為十億元、五億元及八億元，每張票面金額壹佰萬元，發行期限五年。甲、乙券於屆滿三年半時償還債券面額百分之十五，餘每半年按債券面額各還本百分之十五、百分之三十五、百分之三十五，甲、乙券年利率為 3.7165%，自發行日起每半年單利計息，每半年付息一次；丙券於到期時按債券面額一次還本，年利率 3.775%，自發行日起每一年單利計息，每年付息一次。甲、乙、丙券均已於九十六年度到期並償還完畢。

子公司遠鼎投資公司於九十二年七月二十八日至三十一日發行國內第八次有擔保不可轉換公司債，發行總額為十億元，分甲、乙、丙及丁券分別為二億元、二億元、三億元及三億元，每張票面金額壹佰萬元，發行期限五年。到期時按債券面額一次還本，年利率 1.23%，自發行日起每一年單利計息，每年付息一次。

子公司遠鼎投資公司於九十三年六月十日發行國內第九次有擔保不可轉換公司債，發行總額為十億元，分 A 及 B 券各五億元，每張票面金額壹仟萬元，發行期限五年。到期時按債券面額一次還本，年利率為 0%，自發行日起每季單利計息，每半年付息一次。

為規避第九次有擔保不可轉換公司債之利率風險，子公司遠鼎投資公司已承作應付公司債利率交換合約。

子公司遠鼎投資公司於九十四年一月二十日發行國內第一次無擔保不可轉換公司債，發行總額為十五億元，分 A、B 及 C 券各五億元，每張票面金額壹仟萬元，發行期限三年。到期時按債券面額一次還本，

年利率 A、B 及 C 券分別為 1.984%、1.985% 及 1.986%，自發行日起每年單利計息，每年付息一次。

子公司遠鼎投資公司於九十四年六月十三日至十六日發行國內第二次無擔保不可轉換公司債，發行總額為二十億元，分 A、B、C、D 券各五億元，每張票面金額壹仟萬元，發行期限五年。到期時按債券面額一次還本，年利率為 2.01%，自發行日起每一年單利計息，每年付息一次。

子公司遠鼎投資公司於九十五年一月十六日發行國內第三次無擔保不可轉換公司債，發行總額為十億元，每張票面金額壹佰萬元，發行期限三年。到期時按債券面額一次還本，年利率為 2.0455%，自發行日起每年單利計息，每年付息一次。

子公司遠鼎投資公司於九十五年六月二十二日發行國內第四次無擔保不可轉換公司債，發行總額為八億元，每張票面金額壹佰萬元，發行期限三年。到期時按債券面額一次還本，年利率為 2.29%，自發行日起每年單利計息，每年付息一次。

子公司遠鼎投資公司於九十五年十月十一日發行國內第五次無擔保不可轉換公司債，發行總額為二十億元，每張票面金額壹佰萬元，發行期限五年。自發行日起屆滿第四、五年各還本二分之一，年利率為 2.30%，自發行日起每年單利計息，每年付息一次。

子公司遠傳電信公司於九十二年三月二十八日至四月三日按面額發行國內第二次無擔保公司債 1,470,000 仟元，面額 1,000 仟元，依發行條件及發行日期不同，發行期限為五年，到期一次還本，票面利率第一年為 2.60%，第二年起至第五年止為 3.2% 減指標利率 (USD 6 month LIBOR)，利息自發行日起每半年付息一次。

子公司遠傳電信公司於九十二年十二月十二日按面額發行國內第三次無擔保公司債 3,000,000 仟元，面額 5,000 仟元，依發行條件及發行日期不同，分為甲 A 至甲 C、乙 A 至乙 C 及丙 A 至丙 F 共計十二種券，發行期限分別為三、四及五年。甲、乙類各券自發行日起到期一次償還本金，利息自發行日起每一年付息一次，丙券自發行日起到期一次償還本金，利息自發行日起每半年付息一次。票面利率甲、乙類

各券分別為 1.83%及 1.92%，丙類各券係當指標利率（USD 6 month LIBOR）小於 1.05%時，票面利率為指標利率加 1%，當指標利率大於 1.05%時，票面利率為年息 5.2%減指標利率，其中已分別於九十六及九十五年十二月二十日各償還 900,000 仟元。

子公司遠揚建設公司於九十六年一月四日與華南商業銀行等七家金融機構簽訂總額度為 4,000,000 仟元之聯合授信合約，依約將中本開發案之土地（新板段二小段 9 地號）設定 4,800,000 仟元之第一順位最高限額不動產抵押權予債權銀行，以擔保遠揚建設公司對債權銀行所負之債務。其相關條款如下所示：

	授 信 額 度	授 信 期 間	利 率	償 還 辦 法
甲 項	\$2,000,000	自首次動用日起 算三年六個月	依參考利率加碼 0.35%~0.4%	於授信期間內循環動 用，並於該次動用之 到期日一次全部清償
乙 項	1,000,000	自首次動用日起 算一年	依參考利率加碼 0.30%	於授信期間內循環動 用，並於該次動用之 到期日一次全部清償
丙 項	<u>1,000,000</u>	自首次動用日起 算三年六個月	依參考利率加碼 0.35%~0.4%	授信期間內不得循環動 用，並於到期日一次 全部清償
	<u>\$4,000,000</u>			

註：參考利率係指英商路透股份有限公司（Telerate）資訊螢幕 6165 頁於上午 11 時左右所顯示台灣次級市場 90 天之短期票券均價利率（Fixing rate）

截至九十六年底止，母公司及子公司已訂約尚未動用之銀行融資額度共計約 55,017,164 仟元（含與子公司遠鼎投資公司共用之額度 1,800,000 仟元）。

二 資產負債之到期分析

子公司遠揚建設公司及遠揚營造公司與營建業務相關之資產及負債，係按營業週期作為劃分流動或非流動之標準，相關帳列金額依預期於資產負債表日後一年內及超過一年後將回收或償付之金額，列示如下：

	九 十 六 年 十 二 月 三 十 一 日		
	一 年 內	一 年 後	合 計
<u>資 產</u>			
應收票據及帳款	\$ 113,509	\$ -	\$ 113,509
應收關係企業款項	44,131	-	44,131
待售房地	20,070	-	20,070
待建土地	-	620,013	620,013
在建工程淨額	1,236,492	1,618,452	2,854,944

<u>負 債</u>			
應付票據及帳款	795,514	5,685	801,199
應付關係企業款項	41,152	-	41,152
預收房地款	122,801	-	122,801
預收工程款淨額	20,292	50,777	71,069

	九 十 五 年 十 二 月 三 十 一 日		
	一 年 內	一 年 後	合 計
<u>資 產</u>			
應收票據及帳款	\$ 37,267	\$ -	\$ 37,267
應收關係企業款項	160	-	160
待建土地	-	75,555	75,555
在建工程淨額	2,938,933	1,309,363	4,248,296

<u>負 債</u>			
應付票據及帳款	568,605	9,844	578,449
應付關係企業款項	109,183	-	109,183
預收房地款	280,434	98,622	379,056
預收工程款淨額	4,144	-	4,144

三 股 東 權 益

依照法令規定，資本公積除彌補公司虧損外，不得使用，但超過票面金額發行股票所得之溢額（包括以超過面額發行普通股、因合併而發行股票之股本溢價及庫藏股票交易等）及受領贈與之所得產生之資本公積，得撥充資本，按股東原有股份之比例發給新股；其撥充股本，每年以一定比例為限。依權益法計價之長期股權投資認列之資本公積，不得作為任何用途。

母公司章程規定，每年度決算如有盈餘，於依法繳納營利事業所得稅後，應先彌補歷年虧損，如尚有盈餘，於提列法定盈餘公積百分

之十後，並依法令規定提列特別盈餘公積後，連同上年度累積未分配盈餘，作為可供分配之盈餘，惟得視業務狀況酌予保留一部分後，按下列比率分配：

股 息	60%
股東紅利	33%
員工紅利	4%
董監事酬勞	3%

上述盈餘分配案，應於次年度股東常會議決之，並列於盈餘分配年度之財務報表內。母公司股利應參酌所營事業景氣變化之特性，考量各項產品或服務所處生命週期對未來資金之需求與稅制之影響，在維持穩定股利之目標下，依母公司章程所訂比率分配之。股利之發放，除有改善財務結構及支應轉投資、產能擴充或其他重大資本支出等資金需求外，其現金股利部分原則上不低於當年度股息及股東紅利總和百分之十。

母公司分配盈餘時，必須依法令規定就當年度（及以前年度）股東權益減項金額（惟庫藏股票除外），分別自當年度稅後盈餘及前期累積未分配盈餘提列特別盈餘公積，嗣後股東權益減項數額有迴轉時，得就迴轉部分分配盈餘。

依母公司所在地公司法規定，法定盈餘公積應提撥至其餘額達公司實收股本總額時為止。法定盈餘公積得用以彌補虧損；且當其餘額已達實收股本 50% 時，得保留法定盈餘公積達實收股本 50% 之半數，其餘部分得以撥充資本。

母公司分別於九十六年六月二十一日及九十五年六月十三日股東常會決議之九十五及九十四年度盈餘分配案及資本公積撥充股本案如下：

	盈 餘 分 配 案		每 股 股 利 (元)	
	九 十 五 年 度	九 十 四 年 度	九 十 五 年 度	九 十 四 年 度
提列法定公積	\$ 829,288	\$ 820,944		
現金股利	5,654,807	4,103,633	\$ 1.3	\$ 1.0
股票股利	1,304,956	2,462,180	0.3	0.6
董監事酬勞—現金	224,508	211,800		
員工紅利—現金	299,345	282,401		
	<u>\$8,312,904</u>	<u>\$7,880,958</u>		

上述九十五年度盈餘分配案中，盈餘轉增資 1,304,956 仟元業經母
公司董事會決議以九十六年八月三十一日為增資基準日，並已於九十
六九月十九日完成變更登記。

若上述配發員工紅利及董監事酬勞係於九十五及九十四年度以費
用列帳，則九十五及九十四年度稅後基本每股盈餘（分別依九十五及
九十四年度加權流通在外股數計算）將分別由 1.92 元及 2.04 元減少為
1.80 元及 1.92 元。

母公司九十六年度盈餘分配議案，截至九十七年三月十日，尚
未經董事會通過，有關董事會通過擬議及股東會決議盈餘分派情形，
請至台灣證券交易所之「公開資訊觀測站」查詢。

母公司若分配屬於八十七年度（含）以後未分配盈餘時，除屬非
中華民國境內居住者之股東外，其餘股東可按股利分配日之稅額扣抵
比率計算可分配之股東可扣抵稅額。

三、所得稅

依據財政部九十二年二月十二日台財稅第九一四五八三九號函
「營利事業依金融控股公司法第四十九條及企業併購法第四十條規定
合併辦理營利事業所得稅申報處理原則」之規定，股份有限公司依企
業併購法第四十條規定，因進行合併、分割或依同法第二十七條至第
二十九條規定收購，而持有其本國子公司股份達已發行股份總數百分
之九十，自其持有期間在一個課稅年度內滿十二個月之年度起，得選
擇以該併購母公司為納稅義務人，合併申報營利事業所得稅。

母公司自九十四年度之營利事業所得稅結算申報及九十三年度未
分配盈餘申報起，係與子公司遠東資源開發公司，合併辦理結算申報，
並以母公司為該合併結算申報之納稅義務人。

(一)所得稅費用構成項目如下：

	九十六年度	九十五年度
當年度應負擔所得稅費用	\$ 2,633,644	\$ 3,352,870
遞延所得稅	649,898	167,611
以前年度所得稅調整	(9,530)	(34,889)

(接次頁)

(承前頁)

	九 十 六 年 度	九 十 五 年 度
短期票券分離課稅	\$ 34,617	\$ 15,448
未分配盈餘加徵 10% 所得稅	5886	138,355
投資抵減	(6,568)	(253,418)
所得稅費用	<u>\$ 3,307,947</u>	<u>\$ 3,385,977</u>

(二) 遞延所得稅資產 (負債) 明細如下：

流 動	九 十 六 年 十二月三十一日	九 十 五 年 十二月三十一日
遞延所得稅資產		
投資抵減	\$ 26,841	\$ 3,971
呆帳超限	736,880	954,072
備抵存貨跌價損失	223,996	247,744
工程損失	4,296	7,084
虧損扣抵	94,675	39,537
未實現保固費用	30,562	6,559
未實現兌換損失	16,447	6,783
其 他	<u>36,469</u>	<u>27,464</u>
	1,170,166	1,293,214
減：備抵評價	(212,439)	(92,155)
	957,727	1,201,059
遞延所得稅負債		
未實現兌換利益	-	(177)
淨遞延所得稅資產	<u>\$ 957,727</u>	<u>\$ 1,200,882</u>
非 流 動		
遞延所得稅資產		
投資抵減	312,078	271,429
折舊年限差異	35,612	280,595
提列應計退休金負債	491,381	454,242
採權益法認列之投資 損失	129,305	296,524
備抵資產跌價損失	387,860	371,806
虧損扣抵	944,958	839,604
未實現資產報廢損失	2,328	18,495
已實現長期股權投資 跌價損失	49,746	49,007
未實現金融資產評價 損失	3,372	30,611

(接次頁)

(承前頁)

	九 十 六 年 十二月三十一日	九 十 五 年 十二月三十一日
遞延盈利—銷售房地	\$ 29,723	\$ 29,862
其 他	<u>3,118</u>	<u>1,920</u>
	2,389,481	2,644,095
減：備抵評價	(<u>1,844,346</u>)	(<u>1,877,163</u>)
	<u>545,135</u>	<u>766,932</u>
遞延所得稅淨負債		
預期國外被投資公司		
分配盈餘	(25,000)	(25,000)
商譽攤銷	(395,501)	(197,750)
其 他	<u>-</u>	(<u>12,805</u>)
	(<u>420,501</u>)	(<u>235,555</u>)
遞延所得稅淨資產	<u>\$ 124,634</u>	<u>\$ 531,377</u>

(三)所得稅抵減相關資訊如下：

母 公 司

法 令 依 據	抵 減 項 目	可抵減總額	尚 未 抵 減 餘 額	最 後 抵 減 年 度
促進產業升	自動化設備	\$152,026	\$152,026	九十九年
級條例	研究與發展支出	149,001	149,001	九十九年
	人才培訓	6,168	6,168	九十九年
	其他	<u>3,603</u>	<u>3,603</u>	九十八年
		<u>\$310,798</u>	<u>\$310,798</u>	

遠 傳 電 信 公 司

法 令 依 據	抵 減 項 目	可抵減稅額	尚 未 抵 減 抵 減 稅 額	最 後 抵 減 年 度
促進產業升 級條例	自動化設備或技術	<u>\$26,841</u>	<u>\$26,841</u>	97

遠傳電信公司免稅期間及提供免稅行動電話服務所得之相關設備如下：

免 稅 期 間	設 備
九十一年六月二十六日至九 十六年六月二十五日	自八十九年一月至九十一年六月二十六日止 投資之交換機及基地台等相關電信設備

全虹企業公司

法令依據	抵減項目	可抵減稅額	尚 未 最 後 抵 減 稅 額	抵減年度
促進產業升級 條例	人才培訓支出	\$ 623	\$ 623	98
	人才培訓支出	487	487	99
		<u>\$ 1,110</u>	<u>\$ 1,110</u>	

亞東創新發展公司

法令依據	抵減項目	可抵減稅額	尚 未 最 後 抵 減 稅 額	抵減年度
促進產業升級 條例	機器設備	<u>\$ 170</u>	<u>\$ 170</u>	100

截至九十六年十二月三十一日止，子公司得用以抵減以後年度課稅所得之虧損扣抵稅額如下：

到期年度	全虹企業公司	和宇寬頻公司	安源通訊公司	遠創公司
九十七年	\$ -	\$ 53,341	\$ -	\$ -
九十八年	-	70,079	-	-
九十九年	37,046	37,056	-	2,716
一〇〇年	50,252	48,574	-	10,521
一〇一年	<u>3,618</u>	<u>46,614</u>	<u>69,049</u>	<u>15,340</u>
	<u>\$ 90,916</u>	<u>\$255,664</u>	<u>\$ 69,049</u>	<u>\$ 28,577</u>

到期年度	遠通電收公司	遠揚建設公司	安和製衣公司	亞東創新 發展公司
九十七年	\$ 15,619	\$ 21,296	\$ 2,016	\$ 2,403
九十八年	44,022	-	-	3,603
九十九年	80,524	17,947	-	5,680
一〇〇年	223,263	5,692	-	5,063
一〇一年	<u>163,977</u>	<u>-</u>	<u>-</u>	<u>4,322</u>
	<u>\$527,405</u>	<u>\$ 44,935</u>	<u>\$ 2,016</u>	<u>\$ 21,071</u>

(四)兩稅合一、未分配盈餘及所得稅申報案經稅捐稽徵機關核定年度之相關資訊：

	母公司	高雄富國 製衣公司	鼎鼎企業管理 顧問公司	大聚化學 纖維公司	遠鼎投資公司
可扣抵稅額帳戶餘額					
九十六年十二月三十一日	<u>\$ 457,845</u>	<u>\$ 12,638</u>	<u>\$ -</u>	<u>\$ -</u>	<u>\$ 303,253</u>
九十五年十二月三十一日	<u>\$ 304,881</u>	<u>\$ 11,012</u>	<u>\$ 4,844</u>	<u>\$ 7,606</u>	<u>\$ 249,616</u>

(接次頁)

(承前頁)

	母 公 司	高 雄 富 國 製 衣 公 司	鼎 鼎 企 業 管 理 顧 問 公 司	大 聚 化 學 纖 維 公 司	遠 鼎 投 資 公 司
盈餘分配之稅額扣抵比率					
九十六年度預計	3.52%	37.85%	-	-	4.19%
九十五年度實際	19.5%	33.33%	33.8%	26.1%	18.57%
八十六年及以前未分配盈餘					
九十六年十二月三十一日	\$ -	\$ -	\$ -	\$ -	\$ 1,114,000
九十五年十二月三十一日	\$ -	\$ -	\$ 7,032	\$ 27,092	\$ 1,114,000
已核定年度	94	93	93	93	94
					遠 誠 人 力 資 源 公 司
可扣抵稅額帳戶餘額	遠 傳 電 信 公 司	遠 紡 實 業 公 司	全 家 福 公 司	和 信 電 訊 公 司	公 司
九十六年十二月三十一日	\$ 201,975	\$ 14,188	\$ 9,201	\$ 9,856	\$ 566
九十五年十二月三十一日	\$ 247,789	\$ 13,003	\$ 9,201	\$ 5,052	\$ 535
盈餘分配之稅額扣抵比率					
九十六年度預計	1.61%	43.14%	-	0.25%	33.33%
九十五年度實際	20.74%	-	-	0.31%	33.33%
八十六年及以前未分配盈餘					
九十六年十二月三十一日	\$ -	\$ -	\$ -	\$ -	\$ -
九十五年十二月三十一日	\$ -	\$ -	\$ -	\$ -	\$ -
已核定年度	93	94	94	92	94
	開 元 國 際 投 資 公 司	鼎 元 國 際 投 資 公 司	遠 通 投 資 公 司	安 和 製 衣 公 司	遠 東 資 源 開 發 公 司
可扣抵稅額帳戶餘額					
九十六年十二月三十一日	\$ -	\$ -	\$ 9,844	\$ 13,896	\$ 1,234
九十五年十二月三十一日	\$ 12,130	\$ 37,730	\$ 3,214	\$ 5,150	\$ 212
盈餘分配之稅額扣抵比率					
九十六年度預計	-	-	4.04%	4.89%	0.52%
九十五年度實際	33.36%	33.33%	22.84%	16.80%	0.28%
八十六年及以前未分配盈餘					
九十六年十二月三十一日	\$ -	\$ -	\$ -	\$ -	\$ -
九十五年十二月三十一日	\$ -	\$ -	\$ -	\$ -	\$ -
已核定年度	94	94	94	94	94
	全 虹 企 業 公 司	遠 通 電 收 公 司	遠 揚 建 設 公 司	遠 揚 營 造 公 司	亞 東 創 新 發 展 公 司
可扣抵稅額帳戶餘額					
九十六年十二月三十一日	\$ 11,595	\$ 1,823	\$ 1,259	\$ 9,848	\$ -
九十五年十二月三十一日	\$ 4,021	\$ 1,823	\$ 38,630	\$ 16,534	\$ -
盈餘分配之稅額扣抵比率					
九十六年度預計	-	-	0.35%	9.61%	-
九十五年度實際	-	-	15.66%	21.98%	-
八十六年及以前未分配盈餘					
九十六年十二月三十一日	\$ -	\$ -	\$ 64,872	\$ 906	\$ -
九十五年十二月三十一日	\$ -	\$ -	\$ 64,872	\$ 2,026	\$ -
已核定年度	93	94	94	94	94

由於母公司及子公司得分配予股東之可扣抵稅額，應以股利盈餘分配日之股東可扣抵稅額帳戶之餘額為計算基礎。因是九十六年底預計盈餘分配之稅額扣抵比率可能會因母公司及子公司依所得稅法規定預計可能產生之各項可扣抵稅額與實際不同而須調整。

母子公司九十六年及九十五年底用以計算遞延所得稅之稅率為25%。

(五)所得稅申報案件之復查情形：

- 1.遠傳電信公司對八十九至九十三年度之核定內容尚有不服，已向原機關申請復查，並已估列相關之所得稅。
- 2.舊和信電訊公司截至九十一年度止之所得稅申報案件，業經稅捐稽徵機關核定。惟和信電訊公司對舊和信電訊公司八十九至九十一年度之核定內容尚有不服，已依法提出復查申請，並已估列相關之所得稅。
- 3.全虹企業公司對九十一及九十二年度之核定內容尚有不服，已向原機關申請復查，並已估列相關之所得稅。
- 4.遠揚建設公司申報之八十七年度未分配盈餘稅額，經稅捐稽徵機關核定應補繳7,212仟元，並已於九十一年度全數繳納，遠揚建設公司對此核定結果不服，並提起行政救濟，惟經最高行政法院於九十五年八月十日判決敗訴。

ㄨ 出售逾期應收帳款

子公司遠傳電信公司及其子公司與資產管理公司分別於九十六年三月及九十五年三月簽訂讓售應收帳款合約，將子公司遠傳電信公司及其子公司逾期且已全數轉銷之應收帳款出售予該公司，依合約規定子公司遠傳電信公司及其子公司不須承擔應收帳款無法收回之風險。截至九十六及九十五年十二月三十一日止之相關資訊分別如下：

交 易 對 象	讓售債權金額	讓售價款
<u>九十六年度</u>		
滙誠第一資產管理股份有限公司		
— 遠傳電信公司	\$ 1,158,871	\$ 26,979
滙誠第一資產管理股份有限公司		
— 和信電訊公司	<u>1,864,698</u>	<u>29,285</u>
	<u>\$ 3,023,569</u>	<u>\$ 56,264</u>
<u>九十五年度</u>		
滙誠第一資產管理股份有限公司		
— 和信電訊公司	<u>\$ 679,069</u>	<u>\$ 23,862</u>

五、用人、折舊及攤銷費用

	九	十	六	年	度
	屬於營業成本者		屬於營業費用者		合 計
用人費用					
薪 資	\$ 3,911,179		\$ 3,817,871		\$ 7,729,050
勞健保費	254,693		263,700		518,393
退 休 金	289,928		267,220		557,148
其他用人費用	313,917		400,231		714,148
	<u>\$ 4,769,717</u>		<u>\$ 4,749,022</u>		<u>\$ 9,518,739</u>
折 舊	<u>\$ 13,180,143</u>		<u>\$ 1,705,491</u>		<u>\$ 14,885,634</u>
攤 銷	<u>\$ 24,926</u>		<u>\$ 211,897</u>		<u>\$ 236,823</u>

	九	十	五	年	度
	屬於營業成本者		屬於營業費用者		合 計
用人費用					
薪 資	\$ 3,494,951		\$ 3,502,523		\$ 6,997,474
勞健保費	239,000		266,997		505,997
退 休 金	344,671		274,268		618,939
其他用人費用	168,142		324,331		492,473
	<u>\$ 4,246,764</u>		<u>\$ 4,368,119</u>		<u>\$ 8,614,883</u>
折 舊	<u>\$ 12,368,188</u>		<u>\$ 2,593,607</u>		<u>\$ 14,961,795</u>
攤 銷	<u>\$ 41,195</u>		<u>\$ 359,749</u>		<u>\$ 400,944</u>

六、每股盈餘

計算每股盈餘之分子及分母揭露如下：

	金 額 (分 子)		股數(分母) (仟 股)	每 股 盈 餘 (元)	
	稅 前	稅 後		稅 前	稅 後
九十六年度					
基本每股盈餘	<u>\$11,273,814</u>	<u>\$11,367,097</u>	<u>4,480,347</u>	<u>\$ 2.52</u>	<u>\$ 2.54</u>
九十五年度					
基本每股盈餘	<u>\$ 8,309,973</u>	<u>\$ 8,337,183</u>	<u>4,480,347</u>	<u>\$ 1.85</u>	<u>\$ 1.86</u>

計算九十五年度基本每股盈餘時，無償配股之影響已列入追溯調整。九十五年度稅前及稅後基本每股盈餘，因追溯調整，分別由 1.91 元及 1.92 元減少為 1.85 元及 1.86 元。

七、員工退休金

(一)九十六及九十五年度除母公司、遠傳電信公司、和信電訊公司、和宇寬頻公司、全虹企業公司、遠欣公司、遠創公司、安源通訊公司、全家福公司、亞東創新發展公司、遠紡實業公司、遠誠人力資源顧

問公司、高雄富國製衣公司、遠揚建設公司、遠揚營造公司及遠通電收公司訂有員工退休辦法外，其餘編入合併財務報表之各公司均未訂定員工退休辦法；另設立於中國大陸之子公司則係依當地法令規定，每月提撥薪資之一定比例，作為員工之養老金並認列為退休金費用。其餘國內外控股投資公司則因無正式聘用之員工，故未訂定員工退休辦法。

- (二)「勞工退休金條例」自九十四年七月一日起施行，六月三十日以前受聘雇之員工且於七月一日在職者，得選擇繼續適用「勞動基準法」有關之退休金規定，或適用該條例之退休金制度並保留適用該條例前之工作年資。九十四年七月一日以後新進之員工只適用「勞工退休金條例」之退休金制度。
- (三)各該公司依「勞工退休金條例」訂定之員工退休辦法，係屬確定提撥退休辦法，自九十四年七月一日起依每月員工薪資 6% 提撥至勞工保險局之個人退休金專戶。母子公司九十六及九十五年度認列之退休金成本分別為 219,324 及 200,725 仟元，另子公司遠東網絡公司依當地法令規定，九十六及九十五年度認列之退休金成本分別為 4,256 及 3,320 仟元。
- (四)九十六及九十五年度母公司、遠傳電信公司、和信電訊公司、和宇寬頻公司、全虹企業公司、遠欣公司、遠創公司、安源通訊公司、全家福公司、亞東創新發展公司、遠紡實業公司、遠誠人力資源顧問公司、高雄富國製衣公司、遠揚建設公司、遠揚營造公司及遠通電收公司適用「勞動基準法」訂定之員工退休辦法，係屬確定給付退休辦法。每位員工之服務年資十五年以內者（含），每服務滿一年可獲得二個基數，超過十五年者每增加一年可獲得一個基數，總計最高以四十五個基數為限。另每月各該公司按薪資總額提撥退休準備金之比例除母公司及鼎鼎企業管理顧問公司按百分之四提撥；全家福按百分之三點四提撥；遠紡實業公司及遠誠人力資源顧問公司未提撥外，其餘子公司均按百分之二提撥，分別交由其勞工退休準備金監督委員會管理，並以各該委員會名義存入台灣銀行（原中央信託局於九十六年間併入台灣銀行）之專戶。

子公司全家福公司九十六及九十五年度退休人員中，部分人員以前年度服務於遠東紡織公司，其依服務年資計算退休金，母公司分別支付 1,780 仟元及 3,532 仟元予子公司全家福公司，子公司全家福公司再予以支付退休員工，帳列其他收入及其他支出。

(五)母子公司屬確定給付退休辦法之退休金相關資訊揭露如下：

1.淨退休金成本組成項目

九十六年度

	母 公 司	遠傳 (含和信電訊 公司、和宇寬頻 公司、遠創公司及 遠欣公司)	全 家 福 公 司
服務成本	\$ 126,173	\$ 30,579	\$ 3,558
利息成本	123,866	28,567	1,495
退休基金資產之預期 報酬	(136,872)	(11,405)	(978)
淨攤銷數額	<u>132,185</u>	<u>12,120</u>	<u>(89)</u>
淨退休金成本 (利益)	<u>\$ 245,352</u>	<u>\$ 59,861</u>	<u>\$ 3,986</u>

	全虹企業公司	高 雄 富 國 製 衣 公 司	遠通電收公司	遠誠人力資源 顧問公司
服務成本	\$ 524	\$ 644	\$ -	\$ 119
利息成本	1,218	545	118	29
退休基金資產之預期 報酬	(1,589)	(1,072)	(61)	(138)
淨攤銷數額	<u>422</u>	<u>(105)</u>	<u>-</u>	<u>(228)</u>
淨退休金成本 (利益)	<u>\$ 575</u>	<u>\$ 12</u>	<u>\$ 57</u>	<u>(\$ 218)</u>

	遠揚建設公司	遠揚營造公司	遠紡實業公司	遠東資源開發 公司
服務成本	\$ 306	\$ 1,687	\$ 46	\$ 105
利息成本	486	1,804	7	14
退休基金資產之預期 報酬	(40)	(189)	6	-
淨攤銷數額	<u>965</u>	<u>1,271</u>	<u>2</u>	<u>23</u>
淨退休金成本	<u>\$ 1,717</u>	<u>\$ 4,573</u>	<u>\$ 61</u>	<u>\$ 142</u>

	亞 東 創 新 發 展 公 司
服務成本	\$ 28
利息成本	61
退休基金資產之預期 報酬	(96)
淨攤銷數額	<u>(78)</u>
淨退休金成本	<u>(\$ 85)</u>

九十五年度

	母 公 司	遠傳 (含和信 電訊公司、 遠創公司及 遠欣公司)	全家福公司	和宇寬頻公司
服務成本	\$ 130,220	\$ 30,912	\$ 3,729	\$ 284
利息成本	130,468	26,078	1,897	159
退休基金資產之預期 報酬	(92,317)	(10,851)	(1,169)	(164)
淨攤銷數額	169,279	8,162	248	(302)
遞延數	-	-	-	-
縮減及清償利益	-	-	-	-
淨退休金成本 (利益)	<u>\$ 337,650</u>	<u>\$ 54,301</u>	<u>\$ 4,705</u>	<u>(\$ 23)</u>

	全虹企業公司	高雄富國 製衣公司	遠通電收公司	遠誠人力資源 顧問公司
服務成本	\$ 485	\$ 2,672	\$ -	\$ 100
利息成本	988	1,569	137	26
退休基金資產之預期 報酬	(1,192)	(2,339)	(30)	(172)
淨攤銷數額	65	(300)	8	(228)
遞延數	-	-	-	-
縮減及清償利益	-	6,186	-	-
淨退休金成本 (利益)	<u>\$ 346</u>	<u>\$ 7,788</u>	<u>\$ 115</u>	<u>(\$ 274)</u>

	遠揚建設公司	遠揚營造公司	遠紡實業公司	鼎鼎企業管理 公司
服務成本	\$ 268	\$ 1,581	\$ 33	\$ 1,828
利息成本	445	1,495	5	1,460
退休基金資產之預期 報酬	(35)	(147)	-	(199)
淨攤銷數額	938	1,140	6	1,854
淨退休金成本	<u>\$ 1,616</u>	<u>\$ 4,069</u>	<u>\$ 44</u>	<u>\$ 4,943</u>

2. 退休基金提撥狀況與帳載應計退休金負債 (預付退休金) 之調節

九十六年度

	母 公 司	遠傳 (含和信 電訊公司、和 宇寬頻公司、 遠創公司及 遠欣公司)	全家福公司	遠東資源開發 公司
給付義務				
既得給付義務	\$ 2,407,745	\$ 6,016	\$ 11,930	\$ -
非既得給付義務	<u>1,957,444</u>	<u>606,646</u>	<u>35,911</u>	<u>313</u>
累積給付義務	4,365,189	612,662	47,841	313
未來薪資增加之影響數	<u>882,824</u>	<u>543,716</u>	<u>11,479</u>	<u>157</u>

(接次頁)

(承前頁)

	母 公 司	遠傳 (含和信 電訊公司、和 宇寬頻公司、 遠創公司及遠 欣 公 司)	全 家 福 公 司	遠東資源開發 公 司
預計給付義務	\$ 5,247,913	\$ 1,156,378	\$ 59,320	\$ 470
退休基金資產公平價值	(3,476,515)	(444,996)	(35,365)	-
提撥狀況	1,771,398	711,382	23,955	470
未認列過渡性淨給付義務 (資 產)	(488,718)	(28)	623	(301)
退休金 (損) 益未攤銷餘額	-	(396,550)	584	-
未認列退休金損失	(14,591)	-	-	(17)
補列之退休金負債	-	-	-	161
應計退休金負債	<u>\$ 1,268,089</u>	<u>\$ 314,804</u>	<u>\$ 25,162</u>	<u>\$ 313</u>

	全虹企業公司	高 雄 富 國 製 衣 公 司	遠通電收公司	遠誠人力資源 顧 問 公 司
給付義務				
既得給付義務	\$ -	\$ 2,861	\$ -	\$ -
非既得給付義務	24,854	5,937	2,155	1,001
累積給付義務	24,854	8,798	2,155	1,001
未來薪資增加之影響數	\$ 9,375	1,947	1,043	355
預計給付義務	34,229	10,745	3,198	1,356
退休基金資產公平價值	(50,286)	(27,487)	(2,969)	(5,176)
提撥狀況	(16,057)	(16,742)	229	(3,820)
未認列過渡性淨給付義務 (資 產)	(2,108)	1,258	-	3,652
退休金 (損) 益未攤銷餘額	8,926	(4,107)	-	-
未認列退休金成本之淨損失 (利益)	-	-	431	(325)
補列之退休金負債	-	-	-	-
應計退休金負債 (預付退休 金)	<u>(\$ 9,239)</u>	<u>(\$ 19,591)</u>	<u>\$ 660</u>	<u>(\$ 493)</u>

	遠揚建設公司	遠揚營造公司	遠紡實業公司	亞東創新發展 公司 (原台灣 再 生 公 司)
給付義務				
既得給付義務	\$ 10,796	\$ 18,048	\$ -	\$ -
非既得給付義務	2,449	28,078	221	2,537
累積給付義務	13,245	46,126	221	2,537
未來薪資增加之影響數	1,567	10,425	184	865
預計給付義務	14,812	56,551	405	3,402
退休基金資產公平價值	(2,013)	(9,089)	-	(3,714)
提撥狀況	12,799	47,462	405	(312)
未認列過渡性淨給付義務 (資 產)	(3,152)	(3,033)	(135)	1,083
退休金 (損) 益未攤銷餘額	-	-	-	(1,102)
未認列退休金成本之淨損失	(3,423)	(23,091)	(166)	-
補列之退休金負債	5,008	15,699	117	-
應計退休金負債	<u>\$ 11,232</u>	<u>\$ 37,037</u>	<u>\$ 221</u>	<u>(\$ 331)</u>

九十五年年度

	母 公 司	遠傳 (含和信 電訊公司、 遠創公司及遠 欣 公 司)	全 家 福 公 司	和 宇 寬 頻 公 司
給付義務				
既得給付義務	\$ 1,740,016	\$ 5,840	\$ 7,320	\$ -
非既得給付義務	<u>2,063,837</u>	<u>526,397</u>	<u>38,654</u>	<u>2,395</u>
累積給付義務	3,803,853	532,237	45,974	2,395
未來薪資增加之影響數	<u>806,764</u>	<u>505,043</u>	<u>8,375</u>	<u>1,938</u>
預計給付義務	4,610,617	1,037,280	54,349	4,333
退休基金資產公平價值	(<u>2,253,563</u>)	(<u>388,087</u>)	(<u>34,642</u>)	(<u>6,610</u>)
提撥狀況	2,357,054	649,193	19,707	(2,277)
未認列過渡性淨給付義務 (資 產)	(610,899)	(7,273)	712	6,334
退休金 (損) 益未攤銷餘額	-	(353,841)	2,397	1,827
未認列退休金利益	(591,113)	-	-	-
補列之退休金負債	<u>395,248</u>	<u>-</u>	<u>-</u>	<u>-</u>
應計退休金負債	<u>\$ 1,550,290</u>	<u>\$ 288,079</u>	<u>\$ 22,816</u>	<u>\$ 5,884</u>

	全 虹 企 業 公 司	高 雄 富 國 製 衣 公 司	遠 通 電 收 公 司	遠 誠 人 力 資 源 顧 問 公 司
給付義務				
既得給付義務	\$ -	\$ -	\$ -	\$ -
非既得給付義務	<u>26,905</u>	<u>16,490</u>	<u>2,221</u>	<u>811</u>
累積給付義務	26,905	16,490	2,221	811
未來薪資增加之影響數	<u>\$ 10,580</u>	<u>3,311</u>	<u>1,155</u>	<u>248</u>
預計給付義務	37,485	19,801	3,376	1,059
退休基金資產公平價值	(<u>48,900</u>)	(<u>38,823</u>)	(<u>1,809</u>)	(<u>5,033</u>)
提撥狀況	(11,415)	(19,022)	1,567	(3,974)
未認列過渡性淨給付義務 (資 產)	(2,530)	1,363	-	3,880
退休金 (損) 益未攤銷餘額	4,131	-	-	-
未認列退休金成本之淨損失	-	(1,533)	140	(180)
補列之退休金負債	<u>-</u>	<u>-</u>	<u>-</u>	<u>-</u>
應計退休金負債 (預付退休 金)	<u>(\$ 9,814)</u>	<u>(\$ 19,192)</u>	<u>\$ 1,707</u>	<u>(\$ 274)</u>

	遠 揚 建 設 公 司	遠 揚 營 造 公 司	遠 紡 實 業 公 司	台 灣 再 生 公 司
給付義務				
既得給付義務	\$ 10,481	\$ 17,121	\$ -	\$ -
非既得給付義務	<u>2,007</u>	<u>24,798</u>	<u>142</u>	<u>1,702</u>
累積給付義務	12,488	41,919	142	1,702
未來薪資增加之影響數	<u>1,629</u>	<u>10,006</u>	<u>111</u>	<u>505</u>
預計給付義務	14,117	51,925	253	2,207
退休基金資產公平價值	(<u>1,770</u>)	(<u>7,363</u>)	<u>-</u>	(<u>3,367</u>)
提撥狀況	12,347	44,562	253	(1,160)
未認列過渡性淨給付義務 (資 產)	(3,940)	(3,371)	(141)	1,160
退休金 (損) 益未攤銷餘額	-	-	-	-
未認列退休金成本之淨損失	(3,708)	(22,918)	(68)	-
補列之退休金負債	<u>6,020</u>	<u>16,283</u>	<u>98</u>	<u>-</u>
應計退休金負債	<u>\$ 10,719</u>	<u>\$ 34,556</u>	<u>\$ 142</u>	<u>\$ -</u>

3. 既得給付

九十六年度

母 公 司	遠傳(含和信電訊公司、和宇寬頻公司、遠創公司及遠欣公司)	全家福公司	全虹企業公司	高雄富國製衣公司
\$ 3,015,224	\$ 7,465	\$ 16,677	\$ -	\$ 3,193
遠通電收公司	遠誠人力資源顧問公司	遠揚建設公司	遠揚營造公司	遠紡實業公司
\$ -	\$ -	\$ 11,925	\$ 20,668	\$ -
亞東創新發展公司(原台灣再生公司)	遠東資源開發公司			
\$ -	\$ -			

九十五年度

母 公 司	遠傳(含和信電訊公司、遠創公司及遠欣公司)	全家福公司	和宇寬頻公司	全虹企業公司
\$ 2,398,344	\$ 4,061	\$ 10,072	\$ -	\$ -
高雄富國製衣公司	遠通電收公司	遠誠人力資源顧問公司	遠揚建設公司	遠揚營造公司
\$ -	\$ -	\$ -	\$ 11,925	\$ 20,166
遠紡實業公司	台灣再生公司			
\$ -	\$ -			

4. 退休給付義務之假設

九十六年度

	母 公 司	遠傳(含和信電訊公司、和宇寬頻公司、遠創公司及遠欣公司)	全家福公司	遠東資源開發公司
折現率	3.00%	3.00%	2.75%	2.75%
未來薪資水準增加率	2.00%	3.50%	2.00%	3.00%
退休基金資產預期投資報酬率	6.00%	3.00%	2.75%	2.75%
	全虹企業公司	高雄富國製衣公司	遠通電收公司	遠誠人力資源顧問公司
折現率	3.25%	3.00%	3.50%	2.75%
未來薪資水準增加率	2.00%	3.00%	3.00%	2.00%
退休基金資產預期投資報酬率	3.25%	2.00%	2.50%	2.75%

	遠揚建設公司	遠揚營造公司	遠紡實業公司	亞東創新公司
折現率	3.50%	3.50%	2.75%	2.75%
未來薪資水準增加率	2.00%	2.00%	3.00%	2.50%
退休基金資產預期投資報酬率	2.50%	2.50%	2.75%	2.75%

九十五年度

	母 公 司	遠傳(含和信 電訊公司、 遠創公司及 遠欣公司)	全家福公司	和 宇 寬 頻 公 司
折現率	3.00%	2.75%	2.75%	2.75%
未來薪資水準增加率	2.00%	3.50%	1.50%	3.50%
退休基金資產預期投資報酬率	6.00%	2.75%	2.75%	2.75%

	全 虹 企 業 公 司	高 雄 富 國 製 衣 公 司	遠 通 電 收 公 司	遠 誠 人 力 資 源 顧 問 公 司
折現率	3.25%	2.75%	3.50%	2.75%
未來薪資水準增加率	2.00%	2.00%	3.00%	2.00%
退休基金資產預期投資報酬率	3.50%	2.75%	2.50%	2.75%

	遠揚建設公司	遠揚營造公司	遠紡實業公司	台灣再生公司
折現率	3.50%	3.50%	2.75%	2.75%
未來薪資水準增加率	2.00%	2.00%	2.75%	2.00%
退休基金資產預期投資報酬率	2.50%	2.50%	2.75%	2.75%

5. 退休金提撥情況

九十六年度

	母 公 司	遠傳(含和信 電訊公司、 遠創公司及 遠欣公司)	全家福公司	和 宇 寬 頻 公 司
提 撥	\$ 132,305	\$ -	\$ 1,640	\$ -
支 付	\$ 130,953	\$ -	\$ 1,920	\$ -

	全 虹 企 業 公 司	高 雄 富 國 製 衣 公 司	遠 通 電 收 公 司	遠 誠 人 力 資 源 顧 問 公 司
提 撥	\$ -	\$ 378	\$ -	\$ -
支 付	\$ -	\$ 12,395	\$ -	\$ -

	遠揚建設公司	遠揚營造公司	遠紡實業公司	亞東創新公司
提 撥	\$ 192	\$ 1,508	\$ -	\$ 245,955
支 付	\$ -	\$ -	\$ -	\$ -

	遠東資源開發 公 司
提 撥	\$ -
支 付	\$ 103

九十五年度

	母 公 司	遠傳(含和信 電訊公司、 遠創公司及 遠欣公司)	全家福公司	和 宇 寬 頻 公 司
提 撥	\$ 164,179	\$ -	\$ 2,027	\$ -
支 付	\$ 167,097	\$ -	\$ 1,417	\$ -
	全 虹 企 業 公 司	高 雄 富 國 製 衣 公 司	遠 通 電 收 公 司	遠 誠 人 力 資 源 顧 問 公 司
提 撥	\$ -	\$ 523	\$ -	\$ -
支 付	\$ -	\$ 60,654	\$ -	\$ -
	遠揚建設公司	遠揚營造公司	遠紡實業公司	台灣再生公司
提 撥	\$ 188	\$ 1,325	\$ -	\$ 164
支 付	\$ -	\$ -	\$ -	\$ 1,466

六 關係人交易

除已於其他附註列示者外，母子公司與關係人間重大之交易事項彙總列示於後附之關係人交易事項明細表（附表三、四及五）。

六 質抵押之資產

除已於其他合併財務報表附註列示者外，下列資產業已質抵押作為短期借款、應付短期票券、關稅局進口關稅、長期負債及為關係企業融資背書保證等之擔保品：

	九 十 六 年 十二月三十一日	九 十 五 年 十二月三十一日
帳列其他金融資產—流動	\$ 165,626	\$ 85,551
公平價值變動列入損益之金融 資產—流動	-	21,087
應收票據及帳款	250,860	89,396
在建工程	346,445	1,386,138
待建土地	612,283	75,555
以成本衡量之金融資產		8,138
採權益法之長期股權投資	5,337,611	6,891,471
固定資產淨額	22,278,335	24,396,405
備供出售金融資產—流動	102,067	51,206

(接次頁)

(承前頁)

	九 十 六 年 十二月三十一日	九 十 五 年 十二月三十一日
備供出售金融資產－非流動	\$ -	\$ 74,000
持有至到期日金融資產－流動	-	3,505
非營業用資產淨額	64,085	67,738
土地使用權	217,423	70,317
已質押定存單(帳列其他資產－其他)	17,185	9,102
	<u>\$ 29,391,920</u>	<u>\$ 33,229,609</u>

子公司遠鼎投資公司於九十三年四月提供遠傳電信公司股票予台北地方法院，以做為國泰世華商業銀行請求假扣押太平洋崇光百貨公司財產之反擔保品，截至九十六及九十五年底其質押股數均為 165,000 仟股，金額分別為 3,227,400 仟元及 3,130,050 仟元。

三、重大承諾事項及或有事項

截至九十六年底止，母公司與子公司之承諾事項及或有負債如下：

- (一) 母公司與子公司已開立未使用之信用狀金額約 3,805,768 仟元。
- (二) 母公司與子公司已訂約尚未支付之工程款及購買固定資產款項計約 3,460,267 仟元。已訂約尚未驗收之手機款計約 449,129 仟元。
- (三) 母公司已訂約尚未進貨之棉花採購合約款計約 610,252 仟元。
- (四) 遠揚營造公司已簽訂之工程承包合計約 18,887,880 仟元。
- (五) 母公司及子公司為關係企業融資之背書及保證額度：詳附表七。
- (六) 母公司所有座落於板橋市仁愛段之土地，經台北縣政府稅捐稽徵處核定補徵八十八至九十二年之地價稅，並於九十三年十月十三日裁罰三倍罰鍰，計 252,442 仟元，本公司對此罰鍰之核定尚有不服，已於九十三年十二月二十七日提出復查申請，並於九十四年六月一日提起訴願，惟仍遭駁回，母公司已於九十四年度全數估列其他損失入帳，並於九十五年一月十八日向台北高等行政法院提出行政訴訟，惟仍敗訴，並於九十六年一月三日向最高行政法院提起上訴，經最高行政法院於九十六年五月三十一日宣判駁回後，本公司以最高行政法院適用法律有所違誤，於九十六年七月十三日向最高行政

法院申請再審，目前正持續審理中。母公司已於九十六年八月三十日將前述罰鍰全數繳納。

(七) 母公司與子公司未來五年承租土地、房屋、基地台等用地之租金支出計約如下：

年	度	金	額
	九十七年	\$	2,815,984
	九十八年		2,836,936
	九十九年		2,877,520
	一〇〇年		2,935,059
	一〇一年		3,012,078

(八) 章民強以太平洋流通投資公司九十一年五月九日（補選董事、監察人）、九十一年九月二十一日（增資 4,000,000 仟元及修正章程）臨時股東會決議為不實製作，提起確認上述兩臨時股東會決議不成立之訴；並請求塗銷太平洋流通投資公司九十一年五月十四日董監事變更登記、九十一年十月十一日增資發行新股及修改章程變更登記；另並並請求確認遠東百貨公司及母公司對太平洋流通投資公司之股東權利不存在；此外，章民強尚另請求太平洋流通投資公司應給付九十一年九月二十日起至九十三年四月十三日止之董事報酬 5,000 仟元及遲延利息。除章民強已於九十五年九月撤回有關請求確認遠東百貨公司及母公司對太平洋流通投資之股東權利不存在之訴外，其餘上述案件刻由台灣台北地方法院審理中。

(九) 子公司遠傳電信公司、和信電訊公司及和宇寬頻公司為符合國家通訊傳播委員會於九十六年四月一日新制之法規，遠傳電信公司業已分別提供 450,000 仟元及 45,000 仟元之履約保證予和信電訊公司及和宇寬頻公司，另和信電訊公司提供母公司同性質之履約保證 850,000 仟元，以提供日後發行之預付卡及國際電話卡商品予消費者足額之履約擔保。

(十) 子公司遠通電收公司受高公局委託向用路人收取高速公路電子收費之通行費，並與遠東國際商業銀行就通行費之管理及運用簽訂他益信託合約，截至九十六年十二月三十一日止，信託財產餘額計 461,436 仟元。

(土)有關前交通部部長室簡任秘書宋乃午及前精業公司協理蔡錦鴻於「民間參與高速公路電子收費系統建置及營運」(以下簡稱 ETC)甄審過程中因涉嫌洩密、行賄，於九十五年八月三十一日遭台灣台北地方法院依違反貪污治罪條例一審判決有罪乙事，按該判決中所稱蔡錦鴻之行為均係其個人行為與子公司遠通電收公司完全無關；該判決認定之事實，乃涉及 ETC 案前階段之政策形成與建置方式設計，與高公局於後階段實際辦理 ETC 案之招商、甄審程序無關，亦即該判決之結果與 ETC 甄審程序並無因果關係，此由高公局於該判決宣示後，仍於九十五年十二月五日發布招商補充文件，持續辦理 ETC 案之重為第二階段甄審工作，並再次評選遠通電收公司為最優申請人，足證高公局亦認判決之結果與 ETC 甄審程序無因果關係，遠通電收公司參與重為第二階段甄審，完全適格合法。子公司遠通電收公司重申一切皆依法律及高公局所公告之招商文件規定參與本案，招商過程中並未有違法行為，該案件日後之確定判決結果，無論論罪與否，對於遠通電收公司與高公局間「高速公路電子收費系統建置及營運契約」之履行皆不生影響。

三、重大之期後事項

子公司遠通投資公司於九十七年三月六日取得百慕達 Sino Belgium (Holding) Limited 公司現金增資普通股股票共 9 仟股，每股美金 2,000 元，合計約 556,706 仟元。

三、金融商品資訊之揭露

(一)公平價值之資訊

非衍生性金融商品 資產	九十六年十二月三十一日		九十五年十二月三十一日	
	帳面價值	公平價值	帳面價值	公平價值
現金及約當現金	\$ 24,206,234	\$ 24,206,234	\$ 17,570,203	\$ 17,570,203
公平價值變動列入損益之金融資產—流動	752,593	752,593	621,248	621,248
備供出售金融資產—流動	1,833,155	1,833,155	808,495	808,495
持有至到期日金融資產—流動	-	-	3,505	3,617

(接次頁)

(承前頁)

非衍生性金融商品 無活絡市場之債券投資—流 動	九十六年十二月三十一日		九十五年十二月三十一日	
	帳面價值	公平價值	帳面價值	公平價值
	\$ 3,000	\$ -	\$ 3,000	\$ -
應收票據及帳款	22,457,546	22,457,546	16,939,670	16,939,670
應收關係企業款項	1,320,065	1,320,065	2,299,363	2,299,363
其他金融資產—流動	1,165,169	1,165,169	868,563	868,563
備供出售金融資產—非流動	117,355	117,355	217,513	217,513
採權益法之長期股權投資	56,201,529	84,525,769	42,318,475	54,163,514
以成本衡量之金融資產—非 流動	1,988,200	3,300,829	7,773,005	8,662,707
存出保證金	482,291	482,291	470,839	470,839
負債				
短期借款	17,497,734	17,497,734	17,374,626	17,374,626
應付短期票券	3,060,630	3,060,630	4,265,299	4,265,299
應付票據及帳款	9,171,884	9,171,884	6,832,517	6,832,517
應付關係企業款項	3,644,544	3,644,544	2,814,170	2,814,170
應付費用	8,194,456	8,194,456	6,970,700	6,970,700
應付工程設備款	1,722,988	1,722,988	1,975,374	1,975,374
應付公司債(含一年內到期)	22,692,299	22,839,064	25,275,474	25,288,163
長期借款(含一年內到期)	47,167,536	47,167,536	39,314,011	39,314,011
應付租賃款(含一年內到期)	269,268	269,268	100,220	100,220
存入保證金(含一年內到期)	1,091,472	1,091,472	1,263,241	1,263,241
衍生性金融商品依交易 對方所屬地區分類				
非本國				
棉花期貨保證金				
— 母公司	38,955	38,955	21,688	21,688
— 百慕達遠東投資公司	5,331	5,331	6,006	6,006
遠期外匯合約				
— 母公司	(13,031)	(13,031)	-	-
— 百慕達遠東投資公司	(9,887)	(9,887)	(14,391)	(14,391)
利率交換合約				
— 母公司	(63,816)	(63,816)	(88,999)	(88,999)
— 遠鼎投資公司	(2,370)	(2,370)	(32,546)	(32,546)
— 遠傳電信公司	(21,601)	(21,601)	(66,158)	(66,158)
交換公司債交換權				
— 母公司	(347,750)	(347,750)	-	-
交換公司債賣回權				
— 母公司	(31,000)	(31,000)	-	-
交換公司債收回權				
— 母公司	104,500	104,500	-	-

母子公司自九十五年一月一日採用財務會計準則公報第三十四號「金融商品之會計處理準則」，因適用新公報所產生會計原則變動累積影響數及股東權益調整項目之相關說明請參見附註三。

(二)母子公司估計金融商品公平價值所使用之方法及假設如下：

- 1.短期金融商品以其在資產負債表上之帳面價值估計其公平價值，因為此類商品到期日甚近，其帳面價值應屬估計公平價值之合理基礎。包括現金及約當現金、應收票據及帳款、應收關係企業款項、其他金融資產—流動、短期借款、應付短期票券、應付票據及帳款、應付關係企業款項、應付費用及應付工程設備款。
- 2.公平價值變動列入損益之金融商品、備供出售金融資產及持有至到期日之金融資產及採權益法之長期股權投資如有活絡市場公開報價時，則以此市場價格為公平價值。

衍生性金融商品如有活絡市場公開報價時，則以此市場價格為公平價值。若無市場價格可供參考時，則採用評價方法估計。母子公司採用評價方法所使用之估計及假設，與市場參與者於金融商品訂價時用以作為估計及假設之資訊一致，該資訊為母子公司可取得者。

母子公司係以路透社報價系統所顯示之外匯換匯匯率，就個別利率交換合約淨現金流量及遠期外匯合約到期日之遠期匯率分別計算個別合約之公平價值。

- 3.以成本衡量之金融資產—非流動、無活絡市場之債券投資—流動及採權益法之長期股權投資為未上市（櫃）公司者，其無活絡市場公開報價且實務上須以超過合理成本之金額方能取得可驗證公平價值，因此公平價值無法可靠衡量。
- 4.長期借款、應付租賃款、長期應付商業本票及未上櫃應付公司債（均含一年內到期）以其預期現金流量之折現值估計公平價值。折現率則以母子公司所能獲得類似條件（相近之到期日）之長期借款利率為準；已上櫃公司債（含一年內到期）則以市場價格為其公平價值。
- 5.存出保證金及存入保證金（含一年內到期）係預估其未來收現價值與帳面價值相當，因是以帳面價值為公平價值。

(三) 母子公司金融資產及金融負債之公平價值，以活絡市場之公開報價直接決定者，及以評價方法估計者分別為：

衍生性金融商品	公開報價決定之金額		評價方法估計之金額	
	九十六年十二月三十一日	九十五年十二月三十一日	九十六年十二月三十一日	九十五年十二月三十一日
<u>資 產</u>				
棉花期貨保證金				
— 母公司	\$ 38,955	\$ 21,688	\$ -	\$ -
— 百慕達遠東投資公司	5,331	6,006	-	-
交換公司債收回權				
— 母公司	-	-	104,500	-
<u>負 債</u>				
遠期外匯合約				
— 母公司	(13,031)	-	-	-
— 百慕達遠東投資公司	(9,887)	(14,391)	-	-
利率交換合約				
— 母公司	-	-	(63,816)	(88,999)
— 遠鼎投資公司	-	-	(2,370)	(32,546)
— 遠傳電信公司	-	-	(21,601)	(66,158)
交換公司債交換權				
— 母公司	-	-	(347,750)	-
交換公司債賣回權				
— 母公司	-	-	(31,000)	-

(四) 母子公司九十六年及九十五年十二月三十一日暴露於利率變動之公平價值風險之金融資產分別為 19,124,250 仟元及 14,116,971 仟元，金融負債分別為 78,795,939 仟元及 57,674,768 仟元；暴露於利率變動之現金流量風險之金融資產分別為 5,519,193 仟元及 3,117,377 仟元，金融負債分別為 13,055,609 仟元及 12,336,613 仟元。

(五) 財務風險資訊

1. 市場風險

遠期外匯及選擇權交易

母子公司從事遠期外匯交易及選擇權交易之主要目的即在規避外幣資產、負債之匯率風險，詳附註五。

利率交換及換匯換利合約

九十六及九十五年度母公司從事利率交換係為規避為規避第六十九、七十、七十一及七十二次有擔保不可轉換公司債；子公司遠鼎投資公司則係為規避第九次有擔保不可轉換公司債；遠傳電信公司係為規避浮動利率計息負債等利率波動之風險，因利率

變動產生之損益，大致會與被避險項目之損益相抵銷，且係於結算日就當期應收取或給付之利息差額交割，因是市場價格風險並不重大。

和信電訊公司九十四年度從事換匯換利合約即在規避和信電訊公司外幣銀行借款之利率及匯率變動風險，因是利率及匯率變動產生之損益大致會與被避險項目之損益相抵銷，故市場價格風險並不重大。

棉花期貨買賣交易

母子公司從事棉花期貨交易之目的主要係為規避原棉價格之風險，詳附註五。

2. 信用風險

金融資產受到母公司及子公司之交易對方或他方未履合約之潛在影響，其影響包括母公司及子公司所從事金融商品之信用風險集中程度、組成要素、合約金額及其他應收款。

母子公司所持有之各種金融商品，其最大信用暴險金額（不含擔保品之公平價值）分析如下：

	<u>九十六年十二月三十一日</u>		<u>九十五年十二月三十一日</u>	
	<u>帳面價值</u>	<u>最大信用暴險金額</u>	<u>帳面價值</u>	<u>最大信用暴險金額</u>
備供出售金融資產	<u>\$1,950,510</u>	<u>\$1,950,510</u>	<u>\$1,026,008</u>	<u>\$1,026,008</u>

上表列示之信用風險金額係以資產負債表日公平價值為正數之合約為評估對象。

母子公司之交易對象及履約他方均為信用良好之金融機構及公司組織，故預期無重大信用風險。

3. 流動性風險

母公司及子公司之營運資金足以支應，因遠期外匯合約、外幣選擇權合約之匯率、利率交換合約之利率及期貨買賣合約之價格已確定，故未有因無法籌措資金以履行合約義務之流動性風險。另本公司投資以成本衡量之金融資產因無活絡市場，故預期具重大流動性風險。

未上市櫃採權益法之長期股權投資無活絡市場，故預期有重大流動性風險。

子公司和信電訊公司及全虹企業公司九十六及九十五年度投資之開放型基金受益憑證均具活絡市場，故預期可輕易在市場上以接近公平價值之價格迅速出售金融資產。和信電訊公司投資之私募基金受益憑證及採權益法之長期股權投資無活絡市場，故預期具有重大流動性風險。

另全虹企業公司投資之債券及權益商品則均無活絡市場，故預期具有重大流動性風險。

4. 利率變動之現金流量風險

遠傳電信公司及其子公司從事之短期及長期借款，係屬浮動利率之債務，故市場利率變動將使短期及長期借款之有效利率隨之變動，而使其未來現金流量產生波動。

(六) 現金流量避險

母公司及子公司九十六及九十五年度所承擔之浮動利率債務可能因市場利率及匯率變動而使該負債之未來現金流量產生波動，並導致風險，母子公司評估該風險可能重大，故另行簽訂利率交換合約及換匯換利合約，以進行避險。

被避險項目	指定之避險工具 指定為避險工具 之金融商品	指 定 之 避 險 工 具		現金流量預期 產生期間	相關利益損失 預期於損益表 認列期間
		公 平 價 值			
		九 十 六 年 十 二 月 三 十 一 日	九 十 五 年 十 二 月 三 十 一 日		
浮動利率公司 債	利率交換合約				
	— 母公司	(\$ 63,816)	(\$ 88,999)	92年至98年	92年至98年
	— 遠鼎投資公司	(2,370)	(32,546)	94年至99年	94年至99年
	— 遠傳電信公司	(21,601)	(66,158)	92年至97年	92年至97年

三 附註揭露事項

(一) 重大交易事項及(二) 轉投資事業相關資訊

1. 資金貸與他人：附表六。
2. 為他人背書保證：附表七。

3. 期末持有有價證券情形：附表八。
4. 累積買進或賣出同一有價證券之金額達新台幣一億元或實收資本額 20% 以上：附表九。
5. 取得不動產之金額達新台幣一億元或實收資本額 20% 以上：附表十。
6. 處分不動產之金額達新台幣一億元或實收資本額 20% 以上：無。
7. 與關係人進、銷貨之金額達新台幣一億元或實收資本額 20% 以上：附表十一。
8. 應收關係人款項達新台幣一億元或實收資本額 20% 以上：附表十二。
9. 被投資公司名稱、所在地區...等相關資訊：附表十三。
10. 被投資公司從事衍生性商品交易：參閱附註三十二。

(三)大陸投資資訊

1. 大陸被投資公司名稱、主要營業項目、實收資本額、投資方式、資金匯出入情形、持股比例、投資損益、期末投資帳面價值、已匯回投資損益及赴大陸地區投資限額：附表十四及十四之一。
2. 與大陸被投資公司直接或間接由第三地區所發生下列之重大交易事項，暨其價格、付款條件、未實現損益：無。

(四)合併財務報表附註應再額外揭露資訊：

1. 母公司與子公司及各子公司間之業務關係及重要交易往來情形及金額：附表十五。
2. 子公司持有母公司股份者，應分別列明子公司名稱、持有股數、金額及原因：無。

四 部門別財務資訊

(一)產業別資訊

有關母公司與子公司合併產業別之財務資訊，請參閱附表十六。

(二)地區別資訊

截至九十六及九十五年底止，母公司與子公司並無重要國外營運部門。

(三)外銷銷貨資訊列示如下：

截至九十六及九十五年底止，母公司與子公司外銷銷貨收入，未達合併銷貨收入淨額百分之十。

(四)重要客戶資訊：

截至九十六及九十五年底止，母公司與子公司並無重要客戶。

遠東紡織股份有限公司及其子公司

投資關係圖

民國九十六年十二月三十一日

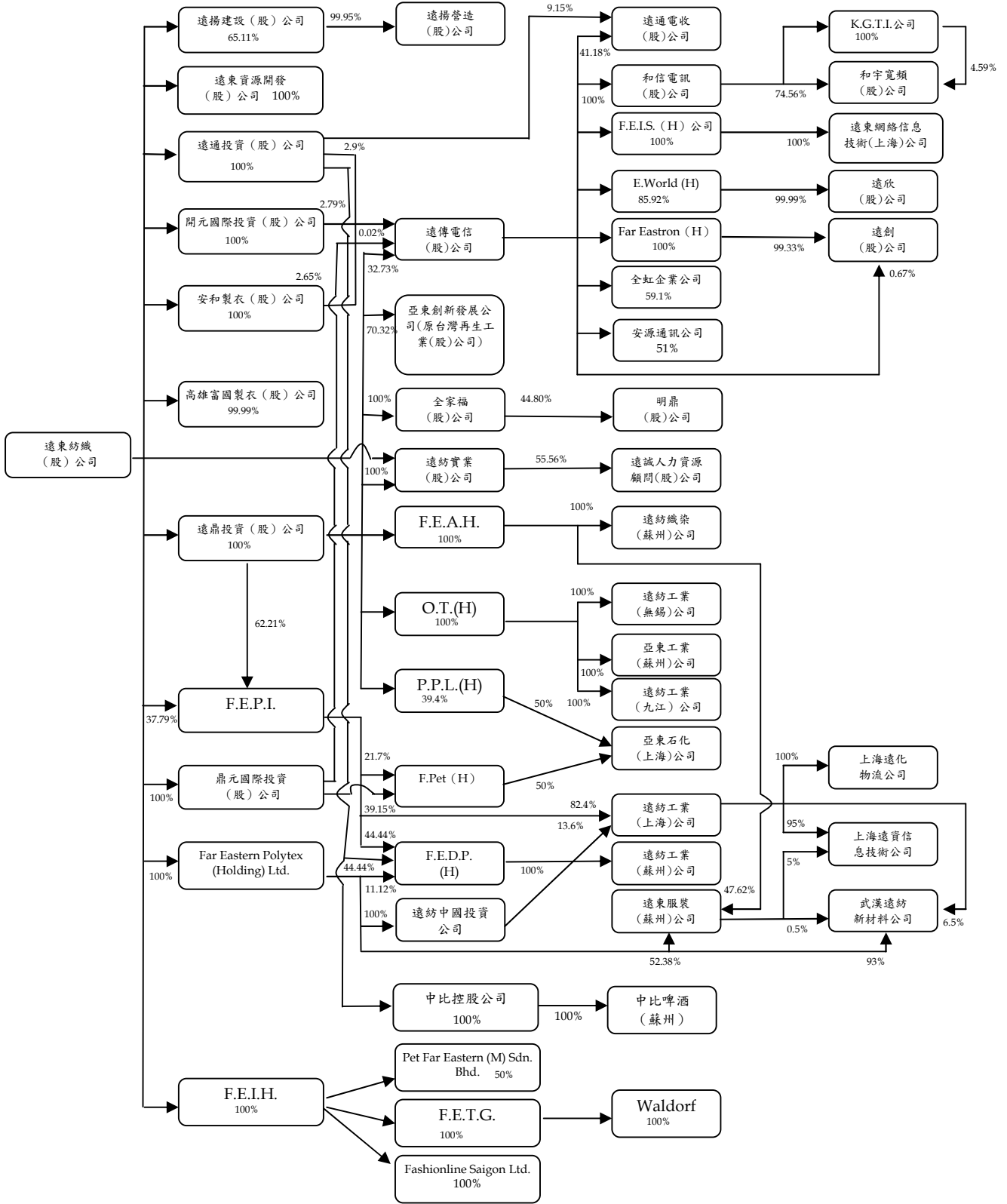

附表二

遠東紡織股份有限公司及其子公司

主要營業或生產項目表

民國九十六年十二月三十一日

企業名稱	設立日期	所 在 地	主要營業或生產項目
遠東紡織股份有限公司	1954/01/13	台北市敦化南路二段 207 號 36 樓	石化纖維原料、半成品及製成品、纖維紗(布)、混紡紗(布)、假撚絲、棉布、被單、紡織成衣、針織成衣
遠鼎投資股份有限公司	1986/11/07	台北市敦化南路二段 207 號 34 樓	一般投資業務
開元國際投資股份有限公司	1998/10/06	台北市敦化南路二段 207 號 34 樓	一般投資業務
鼎元國際投資股份有限公司	1998/10/02	台北市敦化南路二段 207 號 34 樓	一般投資業務
遠通投資股份有限公司	1999/12/03	台北市敦化南路二段 207 號 34 樓	一般投資
安和製衣股份有限公司	1977/01/24	台北市敦化南路二段 207 號 34 樓	兩用衫、睡衣褲、褲衫、背心褲、汗衫、毛巾、服裝、梭織、針織成衣
高雄富國製衣股份有限公司	1975/04/28	高雄市楠梓加工出口區內環南路 110 號	各種梭織成衣之製造、外銷
遠揚建設股份有限公司	1978/09/04	台北市敦化南路二段 267 號 4 樓之 1	委託營造廠商興建國民住宅出租出售、房屋租售之介紹業務
遠揚營造工程股份有限公司	1982/10/04	台北市敦化南路二段 267 號 4 樓之 1	土木建築水利工程地質鑽探基礎工程之承攬
遠東資源開發股份有限公司	2003/09/02	台北市敦化南路二段 207 號 34 樓	住宅及大樓開發租、工業廠房開發租售，特定專業區開發、投資興建公共建設等。
全家福股份有限公司	1976/02/27	台北市敦化南路二段 207 號 36 樓	內衣、運動服、襯衫、毛巾、纖維、棉布、西服、寢俱、休閒服等之買賣及進出口貿易

(接次頁)

(承前頁)

企 業 名 稱	設 立 日 期	所 在 地	主 要 營 業 或 生 產 項 目
明鼎股份有限公司	1990/08/07	台北縣板橋市四川路一段 389 號 1 樓	內衣、運動服、襯衫、毛巾、纖維、棉布、西服、寢俱、休閒服等之買賣及進出口貿易
亞東創新發展公司 (原台灣再生工業股份有限公司)	1988/06/11	台北市敦化南路二段 207 號 34 樓	一般廢棄物(寶特瓶)之回收處理、再生製造及銷售暨有關產品之進出口買賣業務
遠紡實業股份有限公司	1980/12/13	台北市敦化南路二段 207 號 33 樓	一般進出口貿易、企業生產管理諮詢顧問、機器設計安裝、電腦軟體設計、技術移轉及有關之業務
遠誠人力資源顧問股份有限公司	1999/06/08	台北縣永和市保生路 1 號 19 樓之 1	就業服務、人力派遣及仲介服務業
百慕達遠東投資公司 Far Eastern Investment (Holding) Ltd. (F.E.I.H.)	1989/08/29	Clarendon House 2 Church street, Hamilton HM 11, Bermuda	一般投資業務
PET Far Eastern (M) Sdn Bhd (P.F.E.M.)	1995/07/22	Plo 69 ,Kawasan Perindustrian Senai 3, 81400 Senai, Johor Bohru, Johor Malaysia	瓶胚、製瓶
Waldorf Services B.V. (Waldorf)	1990/01/10	Leidesplein29, 1017 PS Amsterdam, The Netherlands	一般投資業務
Far Eastern Polytex (Holding) Limited	2006/03/28	Clarendon House 2 Church street, Hamilton HM 11, Bermuda	一般投資業務
遠東化聚工業股份有限公司 Far Eastern Polychem Industries Ltd. (F.E.P.I.)	1995/04/13	百慕達群島 Clarendon House 2 Church street, Hamolton HM 11, Bermuda	一般投資
FETG Investment Antilles N.V. (F.E.T.G.)	1989/10/05	E.E.G. Boulevard 62 P.O. Box 342, Bonaire	一般投資業務

(接次頁)

(承前頁)

企 業 名 稱	設 立 日 期	所 在 地	主 要 營 業 或 生 產 項 目
Fashionline Saigon Ltd.	2002/07/04	No11 ,VSIP Street4 , Vietnam Singapore Industrial Park Thuan An District , Binh Duoug Province, Vietnam	各類針織服裝、梭織服 裝
武漢遠紡新材料有 限公司(原武漢 遠紡工貿有限 公司)	2003/07/09	中國大陸武漢經濟技術開發區	聚酯切片、膠片、聚酯 絲、聚酯棉、成衣等 之生產與銷售。
上海遠資信息技術 有限公司 Shanghai Far Eastern IT Corp.	2003/04/15	中國大陸上海市浦東新區東方路 800號1801室	軟體開發、計算機系統 集成、計算機設備維 護及諮詢服務。
百慕達遠東服裝控 股公司 Far Eastern Apparel (Holding) Ltd. (F.E.A.H)	1996/10/01	百慕達群島 Clarendon House 2 Church street, Hamolton HM 11, Bermuda	一般投資業務
遠東服裝(蘇州) 有限公司 Far Eastern Apparel (Suzhou) Ltd.	1996/10/21	中國大陸江蘇吳縣市經濟技術開發 區天靈路88號 Mainland China	生產銷售各類針織服 裝、梭織服裝、寢飾 用品和服飾配件
遠紡織染(蘇州) 有限公司 Far Eastern Spinning Weaving and Dyeing Ltd.,	2003/10/22	中國大陸蘇州吳中經濟開發區河東 工業園 G135 地塊	高檔織物、面料的織染 及後加工、銷售及工 程用特殊紡織品的生 產銷售。
亞東紡織控股公司 Oriental Textile (Holding) Ltd. (O.T. (H))	2002/07/15	百慕達群島 Clarendon House 2 Church street, Hamilton HM 11, Bermuda	一般投資業務
中比控股公司	2007/08/15	百慕達群島 Clarendon House 2 Church street, Hamilton HM 11, Bermuda	一般投資

(接次頁)

(承前頁)

企 業 名 稱	設 立 日 期	所 在 地	主 要 營 業 或 生 產 項 目
中比啤酒(蘇州)公司	2007/09/04	蘇州市新區橫山路6號	啤酒技術研發、開發、諮詢
遠紡中國投資	2007/06/18	上海市浦東新區東方路800號3301室	一般投資
遠紡工業(無錫)有限公司 Far Eastern Industries (WuXi) Ltd., (F.E.I.W)	2002/05/28	中國大陸江蘇省無錫市新區89號地塊	生產加工純棉紗、其他天然纖維、化學纖維紗
遠東石化控股公司 PET Far Eastern (Holding) Ltd. (F.Pet (H))	1996/10/01	百慕達群島 Clarendon House 2 Church street, Hamilton HM 11, Bermuda	一般投資業務
聯洋石化控股公司 Pacific Petrochemical (Holding) Ltd (P.P.L. (H))	2002/10/30	P.O. Box 3140, Road Town Tortola , British Virgin Islands	一般投資業務
亞東石化(上海)有限公司 Oriental Petrochemical (Shanghai) Corp.	2003/01/21	中國大陸上海市浦東星火開發區白沙路133號	PTA 純對苯二甲酸之製造與銷售。
遠東杜邦控股公司 F.E.D.P. (Holding) Ltd	2002/03/22	Clarendon House 2 Church street Hamilton HM 11, Bermuda	一般投資業務
遠紡工業(蘇州)有限公司 Far Eastern Industries (Suzhou) Ltd.,	2004/03/22	中國大陸蘇州市新區橫山路6號	纖維及非纖維用聚酯產品之生產及銷售
上海遠化物流有限公司	2006/03/02	中國大陸上海市浦東星火開發區白沙路198號	貨物運輸、裝卸、搬運及倉儲業
遠傳電信股份有限公司	1997/04/11	台北市敦化南路二段207號28樓	無線通訊系統服務

(接次頁)

(承前頁)

企 業 名 稱	設 立 日 期	所 在 地	主 要 營 業 或 生 產 項 目
和信電訊股份有限公司	2003/09/25	台北市敦化南路二段 207 號 28 樓	第一類電信事業
和信電訊國際控股公司 KGT International (H.) Ltd. (K.G.T.I.)	2000/01/06	台北市中山北路 2 段 113 號 11 樓	國際投資控股業務。
Far Eastern Info Service Holding Ltd. (F.E.I.S. (H))	2002/07/17	Clarendon House 2 Church Street Hamilton HM11 Bermuda	國際投資控股業務
遠東網絡信息技術(上海)有限公司(遠東網絡(上海)公司)	2002/11/18	中國大陸上海市浦東新區張江高科技園區郭守敬路 498 號浦東軟件園 23 號樓 3 樓	電腦軟件服務、資料處理服務及網路資訊供應服務業務。
E. World Holdings Ltd.	2000/04/07	4F, One Capital Place. P.O. Box 847 G.T., Grand, Cayman Island	各項投資控股業務。
遠欣股份有限公司(原意世界公司)	2000/08/08	台北市敦化南路二段 207 號 28 樓	電子資訊供應服務及資訊處理服務等業務
和宇寬頻網路股份有限公司	2000/08/09	臺北市中山北路二段一一三號十一樓	第二類電信事業、電信器材批發及零售、電信管制射頻器材、資訊軟體批發等
遠通電收股份有限公司	2004/04/07	臺北市大安區敦化南路 2 段 207 號 28 樓	資訊軟體、電子資訊、通信、自動控制設備工程
全虹企業股份有限公司	1981/05/04	台北縣三重市重新路 5 段 609 巷 14 號 10 樓之 11	通訊器材及事務機器之裝備製造加工買賣業務
Far EasTron Holding Ltd.	2005/08/30	英屬蓋曼群島	各項投資控股業務
遠創股份有限公司	2005/08/12	台北市敦化南路二段 207 號 28 樓	網路資訊供應等業務
安源通訊公司	2007/2/13	台北市內湖區瑞光路 399 號 9 樓	第二類電信事業、電信器材批發及零售、電信管制射頻器材、資訊軟體批發等

遠東紡織股份有限公司及其子公司

關係人明細表

民國九十六年十二月三十一日

附表三

序號	關係人名稱	與母公司之關係參閱下列附註之說明
1	亞洲水泥公司	(一)及(二)
2	嘉惠電力公司	(二)
3	亞泥新加坡公司	(二)
4	新加坡亞投公司	(二)
5	亞東預拌(新加坡)公司	(二)
6	九龍英泥公司	(二)
7	九龍預拌公司	(二)
8	富民運輸公司	(二)
9	富達運輸公司	(二)
10	遠東百貨公司	(一)及(二)
11	遠東鴻利多公司	(二)
12	遠百企業公司	(二)
13	英屬維京群島遠東百貨公司	(二)
14	百鼎投資公司	(二)
15	遠百亞太開發公司	(二)
16	亞東百貨公司	(二)
17	遠東都會公司	(二)
18	百進新加坡公司	(二)
19	遠百新世紀開發公司	(二)
20	裕民公司	(二)
21	百揚投資公司	(二)
22	亞東證券公司	(一)
23	遠東英威達公司	(一)
24	遠鼎公司	(一)
25	英威達遠東石化公司	(一)
26	科德寶遠東公司	(一)
27	宏遠興業公司	(一)
28	遠鼎租賃公司	(一)
29	太平洋流通投資公司	(一)
30	太平洋崇光百貨公司	(四)
31	亞東工業氣體公司	(一)
32	裕鼎實業公司	(一)

(接次頁)

(承前頁)

序號	關係人名稱	與母公司之關係參閱下列附註之說明
33	遠銀國際租賃公司	(一)
34	裕民貿易公司	(一)
35	裕民航運公司	(二)
36	新世紀資通公司	(一)
37	鼎鼎大飯店公司	(一)及(二)
38	遠東國際商業銀行	(一)及(二)
39	裕民新加坡公司	(二)
40	裕民香港公司	(二)
41	鼎鼎聯合行銷公司	(二)
42	東聯化學公司	(一)及(二)
43	穩靜企業公司	(二)
44	勤靜企業公司	(二)
45	遠東大聯證券投資信託公司	(五)
46	惠康投資公司	(三)
47	亞利預鑄公司	(五)
48	元智大學	(二)
49	財團法人徐元智先生醫藥基金會	(二)
50	亞東技術學院	(二)
51	遠東紡織股份有限公司職工福利委員會	(六)
52	遠東紡織股份有限公司職工福利委員會高爾夫俱樂部	(六)
53	亞東紀念醫院	(二)
54	豫章高級工商職業學校	(二)
55	財團法人徐有庠先生紀念基金會	(二)
56	亞東預拌混凝土公司	(七)
57	宏通綜合商業發展公司	(八)
58	東元電機公司	(九)
59	精誠公司(原精業公司已於九十六年度與精誠公司合併)	(九)
60	神通電腦公司	(九)
61	百慕達宏遠控股有限公司	(十)
62	新光合成纖維股份有限公司	(十一)
63	新纖工業股份有限公司	(十一)
64	宏遠發展(上海)有限公司	(十二)
65	遠傳電訊基金會	(十二)
66	Far Eastern International Leasing Corp. (BVI)	(十二)
67	Far Eastern International Garments Inc.	(五)

(接次頁)

(承前頁)

序	號	關 係 人 名 稱	與母公司之關係參閱 下列附註之說明
68		鼎鼎企業管理顧問公司	(一)
69		遠東建築經理公司	(五)
70		大聚化學纖維公司	(一)
71		馬來西亞製衣公司	(五)
72		麥氏卡里萊公司	(六)
73		NTT DoCoMo Inc.	(七)
74		ALBERTA and ORIENT GLYCOL	(五)
75		P.T. Malaysia Garment BINTAN	(五)
76		Flying Dutchman Ltd	(五)

註：(一)採權益法之被投資公司，持股小於(含)50%。

(二)董事長或總經理相同。

(三)該公司董事長為母公司董事長之親屬。

(四)係太平洋流通投資公司之子公司。

(五)係採權益法計價被投資公司之被投資公司。

(六)該組織負責人係母公司之協理。

(七)係亞洲水泥公司採權益法計價之被投資公司。

(八)母公司董事長係該公司董事。

(九)遠通電收公司之法人董事。

(十)宏遠興業公司之子公司。

(十一)台灣再生公司前主要股東。

(十二)新光合成纖維公司之子公司。

(十三)遠鼎投資公司採權益法計價之被投資公司之子公司。

(十四)遠傳電信公司捐贈達其實收基金總額三分之一以上財團法人。

(十五)遠銀國際租賃公司之子公司。

(十六)董事長係母公司之副總經理。

(十七)遠傳公司之法人董事。

遠東紡織股份有限公司及其子公司

合併關係人交易事項明細表

民國九十六年及九十五年一月一日至十二月三十一日

附表四

單位：新台幣仟元

	附註	九十六年度		九十五年	
		金額	佔各該科目%	金額	佔各該科目%
營業收入					
新世紀資通公司		\$ 609,106	-	\$ 620,528	-
其他	(二)	<u>1,743,757</u>	<u>1</u>	<u>2,407,829</u>	<u>2</u>
		<u>\$ 2,352,863</u>	<u>1</u>	<u>\$ 3,028,357</u>	<u>2</u>
營業成本					
英威達遠東石化公司		\$ 8,811,541	7	\$ 6,446,113	6
其他	(二)	<u>6,381,353</u>	<u>6</u>	<u>5,924,782</u>	<u>6</u>
		<u>\$15,192,894</u>	<u>13</u>	<u>\$12,370,895</u>	<u>12</u>
營業費用					
財團法人徐元智先生醫藥基金會	(三)	\$ 390,000	2	\$ -	-
遠鼎公司		164,314	1	276,447	1
其他	(二)	<u>112,144</u>	<u>-</u>	<u>494,629</u>	<u>2</u>
		<u>\$ 666,458</u>	<u>3</u>	<u>\$ 771,076</u>	<u>3</u>
營業外收入及利益					
亞洲水泥公司		\$ 45,115	1	\$ 46,296	1
其他	(二)	<u>147,133</u>	<u>2</u>	<u>134,576</u>	<u>3</u>
		<u>\$ 192,248</u>	<u>3</u>	<u>\$ 180,872</u>	<u>4</u>

註：(一)各關係企業與母子公司之關係，請詳附表一說明。

(二)與其他各關係人交易金額未超過本科目餘額之百分之五。

(三)係為回饋社會，而捐助予該該非營利事業之經費。

(四)母公司於九十五年度以每股 HK\$2.75 之價格自關係企業百慕達宏遠控股公司購入遠東化聚工業公司股票 69,750 仟股，金額共計 810,125 仟元，已全數支付完畢。

(五)與關係人間之重大交易條件與一般非關係人相當。

遠東紡織股份有限公司及其子公司

合併關係人交易事項明細表

民國九十六年及九十五年十二月三十一日

附表五

單位：新台幣仟元

	附註	九十六年 十二月三十一日		九十五年 十二月三十一日	
		金額	佔各該 科目%	金額	佔各該 科目%
應收關係企業款					
太平洋流通投資公司		\$ 367,372	28	\$ -	-
宏遠發展(上海)公司	(五)	89,807	7	\$1,376,217	60
宏遠興業公司		60,219	5	103,620	5
科德寶遠東公司		70,363	5	38,165	2
其他	(二)	<u>133,324</u>	<u>10</u>	<u>248,069</u>	<u>15</u>
		<u>\$ 721,085</u>	<u>55</u>	<u>\$1,766,071</u>	<u>82</u>
預付款項					
其他	(二)	<u>\$ 99,342</u>	<u>3</u>	<u>\$ 130,972</u>	<u>5</u>
存出保證金					
鼎鼎聯合行銷公司		\$ 48,922	10	\$ 40,256	8
遠鼎公司		33,382	7	33,354	7
其他	(二)	<u>21,796</u>	<u>4</u>	<u>20,832</u>	<u>5</u>
		<u>\$ 104,100</u>	<u>21</u>	<u>\$ 94,442</u>	<u>20</u>
應付關係企業款					
英威達遠東石化公司		\$ 728,744	23	\$ 808,946	29
東聯化學公司		549,497	17	153,568	5
ALBEP & ORIENT GLYCOL Company		209,768	7	182,491	6
新世紀資通公司		102,855	3	135,039	5
神通電腦公司		31,875	1	137,692	5
其他	(二)	<u>344,444</u>	<u>8</u>	<u>926,679</u>	<u>28</u>
		<u>\$1,967,181</u>	<u>59</u>	<u>\$2,161,924</u>	<u>78</u>
預收收入					
其他	(二)	<u>\$ 527,598</u>	<u>53</u>	<u>\$ 390,463</u>	<u>36</u>
遞延盈益					
租金收入					
遠鼎公司	(三)	\$ 750,233	64	\$ 796,880	76
財團法人徐有庠先 生紀念基金會	(五)	228,571	19	-	-

(接次頁)

(承前頁)

	附註	九 十 六 年		九 十 五 年	
		金 額	佔各該 科目%	金 額	佔各該 科目%
出售土地及房屋					
亞東證券公司	(四)	\$ 117,259	10	\$ 117,816	11
出售股票					
其 他	(二)	<u>33,679</u>	<u>3</u>	<u>33,679</u>	<u>4</u>
		<u>\$1,129,742</u>	<u>96</u>	<u>\$ 948,375</u>	<u>91</u>

資金融通情形

融資予關係企業之明細如下：

	九 十 六 年		年 度	
	最 高 餘 額	年 底 餘 額	利 率 (%)	利 息 收 入
大聚化學纖維公司	586,000	\$ 280,000	2.17-4.1	\$ 7,811
馬來西亞製衣公司	256,196	256,196	0-6.38786	4,474
Flying Dutchman Ltd	62,784	62,784	0-6.38786	1,522
裕鼎實業公司	6,000	-	2.49-2.87	<u>20</u>
		<u>\$ 598,980</u>		<u>\$ 13,827</u>

	九 十 五 年		年 度	
	最 高 餘 額	年 底 餘 額	利 率 (%)	利 息 收 入
Flying Dutchman Ltd	65,700	\$ 65,700	0-6.58417	\$ 1,471
馬來西亞製衣公司	242,718	241,592	0-6.58417	4,168
大聚化學纖維公司	330,000	226,000	2.13-3.51	8,672
World-wide Origin Ltd. (WOL)	65,190	-	-	-
裕鼎實業公司	80,000	-	2.9-3.51	<u>1,714</u>
		<u>\$ 533,292</u>		<u>\$ 16,025</u>

融資自關係企業之明細如下：

	九 十 六 年		年 度	
	最 高 餘 額	年 底 餘 額	利 率 (%)	利 息 費 用
應付關係企業款項				
東聯化學公司	\$ 979,021	\$ 973,826	3	\$ 27,404
Far Eastern International Leasing Corp. (BVI)	703,537	703,537	3.9	23,792
遠鼎投資公司	180,000	-	6.685-6.915	<u>4,353</u>
		<u>1,677,363</u>		<u>55,549</u>

(接次頁)

(承前頁)

	九 最 高 餘 額	十 年 底 餘 額	六 利 率 (%)	年 利 息 費 用
短期及長期銀行借款				
遠東國際商業銀行	\$ 440,130	\$ -	NT1.8-2.8 US6.2177-6.3340	\$ 6,605
		<u>\$ 1,677,363</u>		<u>\$ 62,154</u>
	九 最 高 餘 額	十 年 底 餘 額	五 利 率 (%)	年 利 息 費 用
應付關係企業款項				
新纖工業公司	\$ 6,320	\$ -	3.5	\$ 164
Far Eastern International Leasing Corp. (BVI)	652,246	652,246	3	4,310
		<u>652,246</u>		<u>4,474</u>
短期及長期銀行借款				
遠東國際商業銀行	763,360	439,768	NT1.8 US6.2077-6.334	9,506
		<u>\$ 1,092,014</u>		<u>\$ 13,980</u>

註：(一)各關係企業與母子公司之關係，請詳附表一說明。

(二)與其他各關係人交易金額未超過本科目餘額之百分之五。

(三)原母公司、亞洲水泥公司及遠鼎公司依比例為遠企大樓產權所有，其中包含遠鼎公司向大樓用戶收取租金再依比例分攤給母公司及於土地上蓋建築物不付地租，而以建物 12%產權登記予母公司所產生之遞延收益每年轉列租金收入。此部分產權已於九十二年九月二日移轉，請參見合併財務報表附註十三之說明。

(四)係出售土地及房屋予亞東證券公司所產生之遞延盈益。

(五)係設定地上權予以該基金會所產生之遞延盈益，請參見合併財務報表附註十三之說明。

(六)為提升營運效率，發揮與宏遠興業公司間專業分工之綜效，子公司遠紡工業(上海)公司於九十五年度分割該公司織染事業中之機器設備及存貨共計 1,481,849 仟元(人民幣 354,934 仟元)予宏遠發展(上海)公司。

(七)與關係人間之重大交易條件與一般非關係人相當。

遠東紡織股份有限公司及其子公司

資金貸與他人

民國九十六年一月一日至十二月三十一日

附表六

單位：仟元，除另予註明者外，係新台幣仟元

資金貸與他人者 編號	公司名稱	貸與對象	往來科目	本期最高餘額	期末餘額	利率區間(%)	資金貸與性質 (註一)	業務往來金額	有短期融通資金 必要之原因	提列備抵 呆帳金額	擔保		對個別對象 資金貸與限額	資金貸與 最高限額
											名稱	價值		
0	遠東紡織公司	遠東化聚工業公司	其他金融資產— 流動	\$ 1,613,678	\$ -	2.65%~3.1%	2	\$ -	營運週轉	\$ -	本票	\$ -	\$ 4,597,298	\$ 45,972,984
		亞東紡織(控股)公司	其他金融資產— 流動	328,204	-	2.65%~3.1%	2	-	營運週轉	-	本票	-	4,597,298	45,972,984
1	遠鼎投資公司	大聚化學纖維公司	應收關係人款項	282,000	280,000	2.49~2.95%	2	-	營運週轉	-	本票	-	1,929,443	19,294,433
		裕鼎實業公司	"	6,000	-	2.49~2.87%	2	-	營運週轉	-	本票	-	1,929,443	19,294,433
		開元國際投資公司	"	798,000	-	2.49~2.53%	2	-	營運週轉	-	本票	-	1,929,443	19,294,433
		遠通投資公司	"	800,000	-	2.49~2.95%	2	-	營運週轉	-	本票	-	1,929,443	19,294,433
		聯洋石化(控股)公司	"	312,992	312,992	2.49~2.95%	2	-	營運週轉	-	本票	-	1,929,443	19,294,433
		安和製衣公司	"	800,000	320,000	2.49~2.95%	2	-	營運週轉	-	本票	-	1,929,443	19,294,433
		亞東紡織(控股)公司	"	435,858	112,591	2.49~2.95%	2	-	營運週轉	-	本票	-	1,929,443	19,294,433
		遠東服裝(控股)公司	"	233,100	233,100	2.49~2.95%	2	-	營運週轉	-	本票	-	1,929,443	19,294,433
		2	百慕達遠東投資(控股)公司	Flying Dutchman Ltd.	應收聯屬企業款	USD 1,936	USD 1,936	0~6.38786%	2	-	營運週轉	-	本票	-
		F.E.T.G. Investment Antilles N.V.	"	USD 12,891	USD 12,891	6.37~6.38786%	2	-	營運週轉	-	本票	-	4,597,298	13,791,895
		Waldorf Services B.V.	"	USD 9,176	USD -	-	2	-	營運週轉	-	本票	-	4,597,298	13,791,895
		遠東石化(控股)公司	"	USD 13,414	USD -	6.37~6.38786%	2	-	營運週轉	-	本票	-	4,597,298	13,791,895
		Fashionline Saigon Ltd.	"	USD 800	USD -	-	2	-	營運週轉	-	本票	-	4,597,298	13,791,895
		亞東紡織(控股)公司	"	USD 20,000	USD 15,200	6.37~6.38786%	2	-	營運週轉	-	本票	-	4,597,298	13,791,895
		Malaysia Garment	"	USD 2,945	USD 2,945	0~6.38786%	2	-	營運週轉	-	本票	-	4,597,298	13,791,895
		PET Far Eastern (M) Sdn. Bhd.	"	USD 6,439	USD 6,439	6.37~6.38786%	2	-	營運週轉	-	本票	-	4,597,298	13,791,895
		Far Eastern Polychem Industries	"	USD 48,000	USD -	3%	2	-	營運週轉	-	本票	-	4,597,298	13,791,895
		聯洋石化(控股)公司	"	USD 1,635	USD 1,635	6.38786%	2	-	營運週轉	-	本票	-	4,597,298	13,791,895

(接次頁)

(承前頁)

資金貸與他人者		貸與對象	往來科目	本期最高餘額	期末餘額	利率區間(%)	資金貸與性質 (註一)	業務往來金額	有短期融通資金必要之原因	提列備抵呆帳金額	擔保品		對個別對象資金貸與限額	資金貸與最高限額
編號	公司名稱										名稱	價值		
3	鼎元國際投資公司	遠紡工業(蘇州)公司	"	USD 2,610	USD 2,610 (註九)	6.38786%	2	\$ -	營運週轉	\$ -	本票	\$ -	\$ 4,597,298 (註五)	\$ 13,791,895 (註六)
		"	"	EUR 8,779	EUR 8,779 (註九)	5.31688%	2	-	營運週轉	-	本票	-	4,597,298 (註五)	13,791,895 (註六)
		中比啤酒(蘇州)公司	"	EUR 11,712	EUR 11,712 (註九)	5.31688%	2	-	營運週轉	-	本票	-	4,597,298 (註五)	13,791,895 (註六)
		大聚化學纖維公司	其他金融資產—流動	24,000	-	2.17~4.10%	2	-	營運週轉	-	本票	-	106,074 (註三)	1,060,741 (註四)
5	遠東化聚工業公司	遠紡工業(上海)公司	"	USD 26,000	USD 26,000 (註九)	-	2	-	營運週轉	-	本票	-	4,597,298 (註五)	13,791,895 (註六)
		遠紡工業(蘇州)公司	"	USD 10,000	USD 10,000 (註九)	-	2	-	營運週轉	-	本票	-	4,597,298 (註五)	13,791,895 (註六)
		亞東石化(上海)公司	"	USD 4,000	USD 4,000 (註九)	-	2	-	營運週轉	-	本票	-	4,597,298 (註五)	13,791,895 (註六)
7	百慕達遠東服裝(控股)公司	遠紡織染(蘇州)公司	"	USD 7,000	USD 6,000 (註九)	-	2	-	營運週轉	-	本票	-	4,597,298 (註五)	13,791,895 (註六)
		遠東服裝(蘇州)公司	"	USD 1,500	USD 1,100 (註九)	-	2	-	營運週轉	-	本票	-	4,597,298 (註五)	13,791,895 (註六)
10	F.E.T.G Investment Antilles N.V.	Waldorf Services B.V.	"	USD 13,040	USD 13,040 (註九)	6.37~6.38786%	2	-	營運週轉	-	本票	-	4,597,298 (註五)	13,791,895 (註六)
11	Waldorf Services B.V.	馬來西亞製衣公司	應收聯屬企業款	USD 4,600	USD 4,600	-	2	-	成立PFEM資金	-	本票	-	4,597,298 (註五)	13,791,895 (註六)
		創元公司	"	USD 5,580	USD 5,580	6.37~6.38786%	2	-	營運週轉	-	本票	-	4,597,298 (註五)	13,791,895 (註六)
15	遠傳電信公司	遠通電收公司	應收關係人款項	50,000	- (註九)	6.685~6.915%	1	50,092	營運週轉	-	-	-	50,092 (註七)	39,667,000 (註八)
18	亞東紡織(控股)公司	遠紡工業(無錫)公司	應收聯屬企業款	USD 20,000	USD 20,000 (註九)	-	2	-	營運週轉	-	本票	-	4,597,298 (註五)	13,791,895 (註六)
		遠東化聚工業公司	"	USD 18,000	- (註九)	6.37~6.58417%	2	-	營運週轉	-	本票	-	4,597,298 (註五)	13,791,895 (註六)
		百慕達遠東服裝(控股)公司	"	USD 3,000	- (註九)	3%	2	-	營運週轉	-	本票	-	4,597,298 (註五)	13,791,895 (註六)
		亞東工業(蘇州)公司	"	USD 25,000	USD 25,000 (註九)	-	2	-	營運週轉	-	本票	-	4,597,298 (註五)	13,791,895 (註六)
19	聯洋石化(控股)公司	亞東石化(上海)公司	應收聯屬企業款	USD 24,500	USD 24,500 (註九)	-	2	-	營運週轉	-	本票	-	4,597,298 (註五)	13,791,895 (註六)
20	遠東石化(控股)公司	亞東石化(上海)公司	應收聯屬企業款	USD 24,500	USD 24,500 (註九)	-	2	-	營運週轉	-	本票	-	4,597,298 (註五)	13,791,895 (註六)

(接次頁)

(承前頁)

資金貸與他人者 編號	公司名稱	貸與對象	往來科目	本期最高餘額	期末餘額	利率區間(%)	資金貸與性質 (註一)	業務往來金額	有短期融通資金 必要之原因	提列備抵 呆帳金額	擔保品		對個別對象 資金貸與限額	資金貸與 最高限額
											名稱	價值		
29	遠紡(中國)投資公司	遠紡工業(上海)公司	"	USD 30,000	\$ - (註九)	4.7%	2	\$ -	營運週轉	\$ -	-	\$ -	USD 30,000 (註二)	USD 30,000 (註二)
31	遠東資源開發公司	大聚化學纖維	應收關係人款項	280,000	-	2.89%	2	-	營運週轉	-	本票	-	\$ 764,296 (註三)	\$ 7,642,960 (註四)
		安和製衣公司	"	500,000	500,000 (註九)	2.17~3.25%	2	-	營運週轉	-	本票	-	764,296 (註三)	7,642,960 (註四)
41	亞東工業(蘇州)公司	遠紡工業(上海)公司	應收聯屬企業款	USD 10,000	- (註九)	5.2%	2	-	營運週轉	-	-	-	4,597,298 (註五)	13,791,895 (註六)

註一：資金貸與性質之說明如下：

- 1.有業務往來。
- 2.有短期資金融通之必要。

註二：係以經該公司董事會核准之金額為限。

註三：係以該公司 96.12.31 淨值之百分之五為限。

註四：係以該公司 96.12.31 淨值之百分之五十為限，唯有短期融通資金之必要者，以百分之十五為限。

註五：係以該公司之最終母公司(遠東紡織公司)最近期(96.12.31)經會計師查核淨值之百分之五為限。

註六：係以該公司之最終母公司(遠東紡織公司)最近期(96.12.31)經會計師查核淨值之百分之十五為限。

註七：遠傳電信公司對有業務往來者，其個別貸與金額已不超過雙方間業務往來之金額為限。所謂業務往來金額係指雙方間借貸契約成立時，最近兩年度業務往來金額取孰高者。

註八：遠傳電信公司資金貸與總限額，以不超過該公司最近期經會計師查核或核閱後之公司淨值百分之五十為限。

註九：業已全數沖銷。

遠東紡織股份有限公司及其子公司

為他人背書保證

民國九十六年一月一日至十二月三十一日

附表七

單位：仟元，除另予註明者外，餘係新台幣仟元

為他人背書保證者	被背書保證對象	與本公司之關係	對單一企業背書保證之限額	本期最高背書保證額	期末背書保證額度	以財產擔保之背書保證金額	累計背書保證金額佔最近期財務報表淨值之比率(%)	背書保證最高限額	
0	遠東紡織公司	遠鼎投資公司	(註一)	\$ 45,972,984 (註八)	\$ 9,277,675	\$ 8,241,025	\$ -	9	\$ 91,945,967 (註九)
1	遠鼎投資公司	太平洋崇光百貨公司	(註三)	45,972,984 (註八)	280,719	280,719	-	-	91,945,967 (註九)
		遠東紡織公司	(註五)	19,294,433 (註八)	3,800,000	3,800,000	-	10	38,588,865 (註九)
		太平洋崇光百貨公司	(註三)	19,294,433 (註八)	1,650,000	1,650,000	1,650,000 (註十六)	4	38,588,865 (註九)
		大眾化學纖維公司	(註二)	19,294,433 (註八)	80,000	80,000	-	-	38,588,865 (註九)
		亞東創新發展公司	(註一)	19,294,433 (註八)	139,000	139,000	-	-	38,588,865 (註九)
		全家福公司	(註一)	19,294,433 (註八)	135,000	135,000	-	-	38,588,865 (註九)
2	百慕達遠東投資公司	Trans-Pacific Oriental Holding Company, Inc.	(註三)	45,972,984 (註十八)	USD 5,000	USD -	-	-	91,945,967 (註十五)
3	鼎元國際投資公司	太平洋崇光百貨公司	(註三)	45,972,984 (註十三)	37,629	37,629	-	-	91,945,967 (註十)
4	開元國際投資公司	太平洋崇光百貨公司	(註三)	45,972,984 (註十三)	37,629	37,629	-	-	91,945,967 (註十)
5	遠東化聚工業公司	遠紡工業(上海)公司	(註一)	45,972,984 (註十八)	RMB 1,706,400	RMB 778,400	-	9	91,945,967 (註十五)
		遠紡工業(蘇州)公司	(註十九)	45,972,984 (註十八)	USD 33,704	USD 4,078	-	-	91,945,967 (註十五)
6	遠揚建設公司	遠揚營造公司	(註一)	7,912,620 (註十二)	2,155,600	2,155,600	-	82	7,912,620 (註十四)
7	百慕達遠東服裝(控股)公司	遠東服裝(蘇州)公司	(註十九)	45,972,984 (註十八)	USD 7,000	USD 7,000	-	1	91,945,967 (註十五)
		遠紡織染(蘇州)公司	(註一)	45,972,984 (註十八)	USD 39,166	USD 39,166	-	3	91,945,967 (註十五)
9	遠揚營造工程公司	遠揚建設公司	(註五)	3,678,663 (註十一)	200,000	200,000	-	16	3,678,663 (註十四)
12	安和製衣公司	太平洋崇光百貨公司	(註三)	45,972,984 (註十三)	20,313	20,313	-	-	91,945,967 (註十)
14	遠通投資公司	太平洋崇光百貨公司	(註三)	45,972,984 (註十三)	37,629	37,629	-	-	91,945,967 (註十)
		遠通電收公司	(註二)	45,972,984 (註十三)	28,000	-	-	-	91,945,967 (註十)
15	遠傳電信公司	遠通電收公司	(註二)	39,667,000 (註八)	154,000	-	-	-	79,334,000 (註九)
		和信電訊公司	(註一)	39,667,000 (註八)	450,000	450,000	-	1	79,334,000 (註九)
		和宇寬頻網路公司	(註一)	39,667,000 (註八)	45,000	45,000	-	-	79,334,000 (註九)
16	遠東服裝(蘇州)公司	遠紡織染(蘇州)公司	(註十九)	45,972,984 (註十八)	RMB 60,400	RMB 60,400	-	-	91,945,967 (註十五)
17	遠紡工業(上海)公司	遠紡工業(蘇州)公司	(註十九)	RMB1,170,087 (註二十)	USD 41,068	USD 40,838	-	3	RMB2,340,174 (註二十一)
		武漢遠紡新材料公司	(註十九)	RMB1,170,087 (註二十)	RMB 50,000	RMB 50,000	-	1	RMB2,340,174 (註二十一)
18	亞東紡織(控股)公司	遠紡工業(無錫)公司	(註一)	45,972,984 (註十八)	USD 67,588	USD 67,588	-	5	91,945,967 (註十五)
		亞東工業(蘇州)公司	(註一)	45,972,984 (註十八)	USD 144,352	USD 144,352	-	11	91,945,967 (註十五)
19	聯洋石化(控股)公司	亞東石化(上海)公司	(註二十二)	45,972,984 (註十八)	USD 111,375	USD 105,002	-	3	91,945,967 (註十五)
20	遠東石化(控股)公司	亞東石化(上海)公司	(註二十二)	45,972,984 (註十八)	USD 111,375	USD 105,002	-	3	91,945,967 (註十五)
23	和信電訊公司	遠傳電信公司	(註五)	17,513,573 (註八)	850,000	850,000	-	2	35,027,145 (註九)
31	遠東資源開發公司	遠東紡織公司	(註五)	45,972,984 (註十三)	12,871,560	12,386,748	12,272,598	13	91,945,967 (註十)
32	遠紡工業(無錫)公司	遠東服裝(蘇州)公司	(註四)	45,972,984 (註十八)	RMB 45,000	RMB 30,000	-	-	91,945,967 (註十五)
33	武漢遠紡新材料	遠紡工業(上海)公司	(註十九)	531,736 (註七)	RMB 100,000	RMB -	-	-	531,736 (註七)

註一：係直接持有普通股股權百分之五十以上之子公司。

註二：係按權益法計價之被投資公司。

註三：係按權益法計價之被投資公司之被投資公司。

註四：係遠東紡織公司之孫公司。

註五：係該公司之母公司。

註六：係該公司之母公司之母公司。

註七：係以該公司之母公司 96.12.31 經會計師查核淨值之 20% 計算。

註八：係以該公司 96.12.31 淨值之 50% 計算。

註九：係以該公司 96.12.31 淨值計算。

註十：係以該公司之母公司 96.12.31 淨值計算。

註十一：除對子（母）公司係以該公司 96.12.31 淨值之三倍為限外，餘係以該公司 96.12.31 淨值計算。

註十二：除對子公司係以該公司 96.12.31 淨值之三倍為限外，餘係以該公司 96.12.31 淨值計算。

註十三：係以該公司之母公司 96.12.31 淨值之 50% 計算。

註十四：係以該公司 96.12.31 淨值之三倍計算。

註十五：係以該公司之最終母公司 96.12.31 之淨值計算。

註十六：係與各投資太平洋流通投資公司之股東依共同投資關係由各出資股東依持股比例間接對該公司背書保證，惟由遠鼎投資公司先行提出有價證券作為擔保品，各股東承諾如造成任何損害時，按持股比例分擔損失。

註十七：係依公開發行公司資金貸與及背書保證處理準則之規定計算。

註十八：係以該公司之最終母公司 96.12.31 經會計師查核淨值之 50% 計算。

註十九：業務往來。

註二十：係以該公司 96.12.31 經會計師查核之淨值計算。

註二十一：係以該公司 96.12.31 經會計師查核淨值之二倍計算。

註二十二：因共同投資關係由各出資股東依持股比例對其背書保證。

遠東紡織股份有限公司及其子公司

期末持有有價證券情形

民國九十六年十二月三十一日

附表八

單位：仟元，除另予註明者外，餘係新台幣仟元

持有有價證券者 編號	有價證券種類及名稱	與有價證券 發行人之關係	帳 列 科 目	期				備 註		
				股數(仟股/仟單位)	帳 面 金 額	持 股 比 率(%)	市 價 / 淨 值			
0	遠東紡織公司		亞洲水泥公司	(註一)	採權益法之長期股權投資	657,751	\$ 13,312,429	24.05	\$ 31,177,397	質押22,288仟股予金融機構作為借款之擔保品
			遠東百貨公司	(註一)	採權益法之長期股權投資	188,311	3,874,707	16.80	7,391,207	—
			東聯化學公司	(註一)	採權益法之長期股權投資	72,385	1,151,125	9.19	2,844,731	—
			遠東國際商業銀行	(註一)	採權益法之長期股權投資	72,936	708,164	3.88	762,181	—
			宏遠興業公司	(註一)	採權益法之長期股權投資	129	1,640	0.03	1,051	—
			遠鼎投資公司	(註一)	採權益法之長期股權投資	1,833,824	38,225,370	100.00	38,588,864	(註十一)
			遠東資源開發公司	(註一)	採權益法之長期股權投資	245,600	15,261,547	100.00	15,285,920	(註十一)
			遠通投資公司	(註一)	採權益法之長期股權投資	683,945	7,718,546	100.00	7,718,546	(註十一)
			百慕達遠東投資公司	(註一)	採權益法之長期股權投資	1,700	5,351,578	100.00	5,351,578	(註十一)
			開元國際投資公司	(註一)	採權益法之長期股權投資	246,776	3,493,944	100.00	3,493,944	(註十一)
			遠鼎公司	(註一)	採權益法之長期股權投資	148,529	3,386,357	37.13	4,079,671	—
			Far Eastern Polytex (Holding) Limited	(註一)	採權益法之長期股權投資	38	2,658,679	100.00	2,658,679	(註十一)
			亞東證券公司	(註一)	採權益法之長期股權投資	140,278	2,385,109	19.65	2,390,196	質押40,000仟股予金融機構做為借款之擔保品
			鼎元國際投資公司	(註一)	採權益法之長期股權投資	200,000	2,121,482	100.00	2,121,482	(註十一)
			遠東化聚工業公司	(註一)	採權益法之長期股權投資	201,536	1,989,856	37.79	1,995,896	(註十一)
			遠揚建設公司	(註一)	採權益法之長期股權投資	101,402	1,651,101	65.11	1,717,302	(註十一)
			太平洋流通投資公司(註十)	(註一)	採權益法之長期股權投資	67,500	1,186,438	16.83	1,094,512	—
			英威達遠東石化公司	(註一)	採權益法之長期股權投資	99,642	959,543	21.00	945,263	—
			安和製衣公司	(註一)	採權益法之長期股權投資	18,600	959,375	100.00	1,027,725	(註十一)
			高雄富國製衣公司	(註一)	採權益法之長期股權投資	3,999	124,126	99.99	127,457	(註十一)
			鼎鼎大飯店公司	(註一)	採權益法之長期股權投資	5,386	58,939	19.00	58,944	—
			新世紀資通公司	(註一)	採權益法之長期股權投資	4,008	28,753	0.10	28,505	—
			遠紡實業公司	(註一)	採權益法之長期股權投資	200	3,629	4.00	3,629	(註十一)
			漢通創業投資公司	—	以成本衡量之金融資產	4,939	53,667	3.73	73,997	—
1	遠鼎投資公司		遠傳電信公司	(註一)	採權益法之長期股權投資	1,320,198	25,819,977	32.73	54,128,112	提存165,000仟股予法院作為擔保品 質押93,400仟股予金融機構做為借款之擔保品

(接次頁)

(承前頁)

持有者 編號	有價證券 公司名稱	有價證券種類及名稱	與發行人之關係	帳列科目	期末			備註	
					股數(仟股/仟單位)	帳面金額	持股比率(%)		
		宏遠興業公司	(註一)	採權益法之長期股權投資	118,869	\$ 1,212,900	24.24	\$ 968,784	質押6,000仟股予金融機構做為借款之擔保品
		東聯化學公司	(註一)	採權益法之長期股權投資	71,934	1,232,105	9.13	2,827,029	—
		遠東百貨公司	(註一)	採權益法之長期股權投資	49,388	1,027,528	4.41	1,938,466	質押32,600仟股予金融機構做為借款之擔保品
		遠東國際商業銀行	(註一)	採權益法之長期股權投資	18,451	166,876	0.98	192,811	—
		亞洲水泥公司	(註一)	採權益法之長期股權投資	825	13,130	0.03	39,066	—
		亞東紡織(控股)公司	(註一)	採權益法之長期股權投資	71	4,682,403	100.00	4,682,403	(註十一)
		亞東證券公司	(註一)	採權益法之長期股權投資	189,907	3,340,736	26.61	3,236,800	質押82,850仟股予金融機構做為短期借款之擔保品
		遠東化聚工業公司	(註一)	採權益法之長期股權投資	331,717	3,275,706	62.21	3,275,706	(註十一)
		亞東工業氣體公司	(註一)	採權益法之長期股權投資	69,113	1,113,303	35.00	1,112,545	—
		百慕達遠東服裝(控股)公司	(註一)	採權益法之長期股權投資	60	1,086,795	100.00	1,086,795	(註十一)
		遠鼎公司	(註一)	採權益法之長期股權投資	51,457	1,170,648	12.86	1,194,498	質押43,500仟股予金融機構做為短期借款之擔保品
		太平洋流通投資公司(註十)	(註一)	採權益法之長期股權投資	59,827	965,036	14.92	970,298	—
		遠銀國際租賃公司	(註一)	採權益法之長期股權投資	59,240	866,712	16.42	875,084	—
		聯洋石化(控股)公司	(註一)	採權益法之長期股權投資	20	555,291	39.40	555,291	(註十一)
		遠東英威達公司	(註一)	採權益法之長期股權投資	33,082	391,345	50.00	395,830	—
		遠鼎租賃公司	(註一)	採權益法之長期股權投資	36,706	382,207	46.20	383,887	—
		科德寶遠東公司	(註一)	採權益法之長期股權投資	13,023	251,011	29.80	250,758	—
		全家福公司	(註一)	採權益法之長期股權投資	18,000	233,179	100.00	269,246	(註十一)
		大聚化學纖維公司	(註一)	採權益法之長期股權投資	11,880	141,874	41.86	152,089	—
		遠紡實業公司	(註一)	採權益法之長期股權投資	4,800	89,096	96.00	86,150	(註十一)
		裕民貿易公司	(註一)	採權益法之長期股權投資	1,067	65,024	45.50	66,701	—
		亞東創新發展公司	(註一)	採權益法之長期股權投資	21,322	199,025	70.32	202,947	—
		新世紀資通公司	(註二)	採權益法之長期股權投資	154,947	1,111,394	3.87	1,111,394	—
		裕元投資公司	(註四)	以成本衡量之金融資產	80,735	677,240	19.05	2,139,903	—
		中南紡織公司	—	以成本衡量之金融資產	2,985	81,405	5.27	113,211	—
		漢通創業投資公司	—	以成本衡量之金融資產	4,688	56,019	3.54	70,228	—
		台灣證券交易所公司	—	以成本衡量之金融資產	845	22,493	0.16	42,457	—
		全球創業投資公司	—	以成本衡量之金融資產	1,400	14,000	1.16	19,494	—
		海外投資發展公司	—	以成本衡量之金融資產	1,000	10,000	1.11	9,760	—
		中加投資發展公司	—	以成本衡量之金融資產	1,287	8,250	0.80	14,814	—
		雄資科技公司	—	以成本衡量之金融資產	914	6,597	9.81	5,242	—

(接次頁)

(承前頁)

持有者 編號	有價證券種類及名稱	與發行人之關係	帳列科目	期				備註	
				股數(仟股/仟單位)	帳面金額	持股比例(%)	市價 / 淨值		
2	百慕達遠東投資公司	南山人壽保險公司	—	以成本衡量之金融資產	3	\$ 221	-	\$ 3,286	—
		亞東證券投資顧問公司	—	以成本衡量之金融資產	1	10	-	12	—
		全權委託投資帳戶(註九)	—	公平價值變動列入損益之金融資產—流動	325	29,607	0.01	29,607	—
		台灣塑膠工業公司	—	公平價值變動列入損益之金融資產—流動	290	24,940	-	24,940	—
		南亞塑膠工業公司	—	公平價值變動列入損益之金融資產—流動	330	27,390	0.01	27,390	—
		台灣化學纖維工業公司	—	公平價值變動列入損益之金融資產—流動	560	24,360	-	24,360	—
		中國鋼鐵公司	—	公平價值變動列入損益之金融資產—流動	533	18,904	0.01	18,904	—
		仁寶電腦工業公司	—	公平價值變動列入損益之金融資產—流動	443	7,014	0.08	7,014	—
		中央再保險公司	—	公平價值變動列入損益之金融資產—流動	1,380	27,531	0.01	27,531	—
		兆豐金融控股公司	—	公平價值變動列入損益之金融資產—流動	454	11,032	0.03	11,032	—
		世界先進積體電路公司	—	公平價值變動列入損益之金融資產—流動	100	9,700	-	9,700	—
		台塑石化公司	—	公平價值變動列入損益之金融資產—流動	100	5,040	0.02	5,040	—
		中興保全公司	—	公平價值變動列入損益之金融資產—流動	147	32,527	0.02	32,527	—
		南亞電路板公司	—	公平價值變動列入損益之金融資產—流動	1,833	20,106	-	20,106	—
		遠東大聯台灣債券基金	—	公平價值變動列入損益之金融資產—流動	455	28,893	0.02	28,893	—
		宏基公司	—	公平價值變動列入損益之金融資產—流動	240	29,760	0.04	29,760	—
		聯詠科技公司	—	公平價值變動列入損益之金融資產—流動	6	USD 2,369	100.00	USD 2,645	(註十一)
		F.E.T.G. Investment Autilles N.V.	(註一)	採權益法之長期股權投資	普通股： 5,000 特別股： 3,000	USD 3,848	50.00	MYR 12,711	(註十一)
PET F.E. (M) Sdn. Bhd.	(註一)	採權益法之長期股權投資	9,000	USD 928	20.00	USD 795	—		
Com2B	(註一)	採權益法之長期股權投資	(註八)	USD 2,566	100.00	USD 2,220	(註十一)		
Fashionline Saigon Ltd.	(註一)	採權益法之長期股權投資	-	USD 8,371	-	USD 9,209	—		
Kai Yung Trust Fund	—	以成本衡量之金融資產							

(接次頁)

(承前頁)

持有者 編號	有價證券 公司名稱	有價證券種類及名稱	與發行人之關係	帳列科目	期			備註	
					股數(仟股/仟單位)	帳面金額	持股比率(%)		
					市價	淨值			
3	鼎元國際投資公司	遠東大聯主動報酬策略私募基金	—	備供出售金融資產	500	\$ 4,740	-	\$ 4,855	—
		亞洲水泥公司	(註一)	採權益法之長期股權投資	2,017	84,632	0.07	95,606	—
		遠東國際商業銀行	(註一)	採權益法之長期股權投資	73,732	777,278	3.92	770,499	質押9,000仟股作為 借款之擔保品
		遠東百貨公司	(註一)	採權益法之長期股權投資	3,031	59,403	0.27	118,967	質押1,700仟股作為 借款之擔保品
		宏遠興業公司	(註一)	採權益法之長期股權投資	8,454	78,365	1.72	68,900	—
		東聯化學公司	(註一)	採權益法之長期股權投資	8,169	196,816	1.04	321,042	—
		遠傳電信公司	(註一)	採權益法之長期股權投資	736	29,131	0.02	30,176	(註十一)
		太平洋流通投資公司(註十)	(註一)	採權益法之長期股權投資	9,000	140,169	2.24	145,980	—
		遠東石化(控股)公司	(註一)	採權益法之長期股權投資	42	591,790	39.15	594,506	(註十一)
		裕鼎實業公司	(註一)	採權益法之長期股權投資	563	3,842	1.30	4,949	—
4	開元國際投資公司	亞利通運公司	(註五)	以成本衡量之金融資產	1,000	16,240	10.00	72,050	—
		亞洲水泥公司	(註一)	採權益法之長期股權投資	10,420	233,841	0.38	493,924	—
		遠傳電信公司	(註一)	採權益法之長期股權投資	112,658	2,413,672	2.91	4,618,962	質押80,800仟股作為 借款之擔保品(註 十一)
		遠東國際商業銀行	(註一)	採權益法之長期股權投資	21,195	296,645	1.13	221,491	—
		東聯化學公司	(註一)	採權益法之長期股權投資	24,964	467,985	3.17	981,070	—
		九龍英泥公司	(註一)	採權益法之長期股權投資	1,127	365,113	49.00	365,113	—
		遠銀國際租賃公司	(註一)	採權益法之長期股權投資	59,005	862,535	16.35	871,508	—
		太平洋流通投資公司(註十)	(註一)	採權益法之長期股權投資	9,000	140,361	2.24	145,980	—
		宜進實業公司	—	備供出售金融資產—非流動	23,471	117,355	6.42	117,355	—
		5	遠東化聚工業公司	遠紡工業(上海)公司	(註四)	採權益法之長期股權投資	(註八)	HKD 1,039,348	82.40
Nippon Parison Co., Ltd	—			以成本衡量之金融資產	36	HKD 16,941	10.00	HKD -	—
遠東石化(控股)公司	(註一)			採權益法之長期股權投資	23	HKD 78,894	21.70	USD 10,115	(註十一)
FEDP(Holding) Limited	(註一)			採權益法之長期股權投資	196	HKD 165,506	44.44	USD 21,219	(註十一)
6	遠揚建設公司	裕民航運公司	(註六)	備供出售金融資產—流動	1,590	140,855	0.19	140,855	質押1,152仟股作為 借款之擔保品
		遠揚營造公司	(註一)	採權益法之長期股權投資	93,029	1,196,861	99.95	1,225,608	(註十一)
		亞洲水泥公司	(註一)	採權益法之長期股權投資	39,740	1,023,510	1.45	1,883,664	質押34,000仟股作為 借款之擔保品
7	百慕達遠東服裝(控股)公司	遠東服裝(蘇州)公司	(註四)	採權益法之長期股權投資	(註八)	USD 11,486	47.62	RMB 83,800	(註十一)
		遠紡織染(蘇州)公司	(註四)	採權益法之長期股權投資	(註八)	USD 21,519	100	RMB 157,178	(註十一)
8	全家福公司	明鼎公司	(註一)	採權益法之長期股權投資	448	7,739	44.80	7,739	(註十一)
		裕鼎公司	(註一)	採權益法之長期股權投資	6	28	0.01	38	—

(接次頁)

(承前頁)

持有者 編號	有價證券 公司名稱	有價證券種類及名稱	與發行人之關係	帳列科目	期		持股比率(%)	末		備註
					股數(仟股/仟單位)	帳面金額		市價	淨值	
9	遠揚營造公司	裕民航運公司	(註六)	備供出售金融資產—流動	746	\$ 66,140	0.09	\$ 66,140	—	
		亞洲水泥公司	(註一)	採權益法之長期股權投資	9,681	279,058	0.35	458,891	—	
		高雄捷運公司	—	以成本衡量之金融資產—非流動	20,000	200,000	2.00	185,332	—	
		亞利預鑄公司	—	以成本衡量之金融資產—非流動	3,106	25,142	16.03	22,204	—	
		遠東建築經理公司	—	以成本衡量之金融資產—非流動	450	3,864	9.00	5,541	—	
		北建債 89-2 期	—	受限制資產	4	3,500	-	-	-	質押於台灣大學作為承攬該校工程之履約保證(註十一)
10	F.E.T.G Investment Antilles N.V.	Waldorf Services B. V.	(註四)	採權益法之長期股權投資	0.04	USD 2,519	100.00	USD 2,519	—	
11	Waldorf Services B.V.	Cemtex Apparel Inc.	(註一)	採權益法之長期股權投資	90	USD 233	50.00	PHP 9,582	—	
		Albert & Orient Glycol Ltd.	(註一)	以成本衡量之金融資產	0.3	USD 6,026	25.00	-	—	
		Malaysia Garment Manufactures Pte. Ltd.	(註一)	採權益法之長期股權投資	30	USD -	37.90	SGD -	—	
12	安和製衣公司	Far Eastern International Garments	(註一)	採權益法之長期股權投資	59	USD -	41.00	PHP -	—	
		遠傳電信公司	(註一)	採權益法之長期股權投資	106,834	2,290,549	2.65	4,380,194	質押36,750仟股作為借款之擔保品(附註十一)	
13	遠紡實業公司	亞洲水泥公司	(註一)	採權益法之長期股權投資	2,528	105,878	0.09	119,827	—	
		遠東國際商業銀行	(註一)	採權益法之長期股權投資	18,361	251,698	0.98	191,872	—	
		裕鼎實業公司	(註三)	採權益法之長期股權投資	11,494	100,434	26.50	101,032	—	
		太平洋流通投資公司(註十)	(註一)	採權益法之長期股權投資	4,841	80,252	1.21	78,521	—	
		億東纖維公司	—	以成本衡量之金融資產	3,504	28,519	3.56	31,839	—	
14	遠通投資公司	遠東國際商業銀行	(註一)	採權益法之長期股權投資	3,891	31,299	0.21	40,657	—	
		遠誠人力資源顧問公司	(註一)	採權益法之長期股權投資	111	3,498	55.56	3,461	(註十一)	
14	遠通投資公司	新世紀資通公司	(註七)	採權益法之長期股權投資	480,442	3,446,078	12.01	3,423,478	—	
		太平洋流通投資公司(註十)	(註一)	採權益法之長期股權投資	9,000	139,163	2.24	145,980	—	
		遠傳電信公司	(註一)	採權益法之長期股權投資	117,150	2,600,384	2.90	4,803,168	質押62,100仟股作為借款之擔保品(附註十一)	
		遠通電收公司	(註一)	採權益法之長期股權投資	35,048	137,748	9.15	142,598	(註十一)	
		遠東國際商業銀行	(註一)	採權益法之長期股權投資	17,743	240,908	0.94	185,413	—	
		遠東百貨公司	(註一)	採權益法之長期股權投資	139	2,370	0.01	5,438	—	
		東聯化學公司	(註一)	採權益法之長期股權投資	431	9,714	0.05	16,928	—	
		亞洲水泥公司	(註一)	採權益法之長期股權投資	7,449	316,213	0.27	353,062	—	
		FEDP (Holding) Limited	(註一)	採權益法之長期股權投資	196	817,258	44.44	688,052	(註十一)	
		Sino Belgium (Holding) Limited	(註一)	採權益法之長期股權投資	9	595,190	100.00	595,190	(註十一)	

(接次頁)

(承前頁)

持有者 編號	有價證券 公司名稱	有價證券種類及名稱	與有價證券 發行人之關係	帳列科目	期				備註
					股數(仟股/仟單位)	帳面金額	持股比率(%)	市價 / 淨值	
		全權委託投資帳戶(註九)							
		統一企業股份有限公司	—	公平價值變動列入損益之金 融資產—流動	90	\$ 3,951	-	\$ 3,951	—
		中華紙漿股份有限公司	—	公平價值變動列入損益之金 融資產—流動	783	15,111	-	15,111	—
		鴻海精密工業股份有限公司	—	公平價值變動列入損益之金 融資產—流動	225	45,450	-	45,450	—
		環隆電氣股份有限公司	—	公平價值變動列入損益之金 融資產—流動	1,071	20,397	-	20,397	—
		宏碁股份有限公司	—	公平價值變動列入損益之金 融資產—流動	324	20,574	-	20,574	—
		金像電子股份有限公司	—	公平價值變動列入損益之金 融資產—流動	144	4,162	-	4,162	—
		大同股份有限公司	—	公平價值變動列入損益之金 融資產—流動	1,620	25,515	-	25,515	—
		瑞昱半導體股份有限公司	—	公平價值變動列入損益之金 融資產—流動	180	20,250	-	20,250	—
		友達光電股份有限公司	—	公平價值變動列入損益之金 融資產—流動	540	34,290	-	34,290	—
		台灣茂矽電子股份有限公司	—	公平價值變動列入損益之金 融資產—流動	295	12,950	-	12,950	—
		一詮精密工業股份有限公司	—	公平價值變動列入損益之金 融資產—流動	234	8,635	-	8,635	—
		長榮海運股份有限公司	—	公平價值變動列入損益之金 融資產—流動	450	13,320	-	13,320	—
		新光金融控股股份有限公司	—	公平價值變動列入損益之金 融資產—流動	900	20,070	-	20,070	—
		奇美電子股份有限公司	—	公平價值變動列入損益之金 融資產—流動	360	16,380	-	16,380	—
		順達科技股份有限公司	—	公平價值變動列入損益之金 融資產	288	30,384	-	30,384	—
		鈦象電子股份有限公司	—	公平價值變動列入損益之金 融資產—流動	90	22,725	-	22,725	—
		東台精機	—	公平價值變動列入損益之金 融資產—流動	387	14,370	-	14,370	—
		新普科技股份有限公司	—	公平價值變動列入損益之金 融資產—流動	117	19,013	-	19,013	—
		頤邦科技股份有限公司	—	公平價值變動列入損益之金 融資產—流動	23	745	-	745	—

(接次頁)

(承前頁)

持有者 編號	有價證券種類及名稱	與發行人之關係	帳列科目	期				備註		
				股數(仟股/仟單位)	帳面金額	持股比例(%)	市價 / 淨值			
15	遠傳電信公司	股票	聯茂電子股份有限公司	—	公平價值變動列入損益之金融資產—流動	288	\$ 10,714	-	\$ 10,714	—
			聚鼎科技股份有限公司	—	公平價值變動列入損益之金融資產—流動	207	7,783	-	7,783	—
			茂迪股份有限公司	—	公平價值變動列入損益之金融資產—流動	216	64,260	-	64,260	—
			南亞電路板股份有限公司	—	公平價值變動列入損益之金融資產—流動	90	19,935	-	19,935	—
			和信電訊公司	(註一)	採權益法之長期股權投資	1,332,998	35,027,145	100.00	35,027,145	(註十一)
			新世紀資通公司	(註一)	採權益法之長期股權投資	980,315	6,062,000	24.51	6,062,000	—
			全虹企業公司	(註一)	採權益法之長期股權投資	79,353	999,769	59.10	999,769	(註十一)
			遠通電收公司	(註一)	採權益法之長期股權投資	157,714	644,856	41.18	644,856	(註十一)
			安源通訊公司	(註一)	採權益法之長期股權投資	36,460	352,102	51.00	352,102	(註十一)
			Far Eastern Info Service (Holding) Ltd.	(註一)	採權益法之長期股權投資	1	138,977	100.00	138,977	(註十一)
16	遠東服裝(蘇州)公司	股票	E. World (Holdings) Ltd.	(註一)	採權益法之長期股權投資	6,015	61,082	85.92	61,082	(註十一)
			Far EasTron Holding Ltd.	(註一)	採權益法之長期股權投資	4,487	39,314	100.00	39,314	(註十一)
			鼎鼎聯合行銷公司	(註一)	採權益法之長期股權投資	4,500	17,300	15.00	17,300	—
17	遠紡工業(上海)公司	股票	遠創股份有限公司	(註一)	採權益法之長期股權投資	100	233	0.67	233	(註十一)
			武漢遠紡新材料公司	(註一)	採權益法之長期股權投資	(註八)	RMB 350	0.50	RMB 494	—
18	亞東紡織(控股)公司	股票	上海遠資信息技術公司	(註一)	採權益法之長期股權投資	(註八)	RMB 100	5.00	RMB 88	—
			武漢遠紡新材料公司	(註一)	採權益法之長期股權投資	(註八)	RMB 3,700	6.50	RMB 6,420	(註十一)
19	聯洋石化(控股)公司	股票	上海遠資信息技術公司	(註一)	採權益法之長期股權投資	(註八)	RMB 1,676	95.00	RMB 1,676	(註十一)
			上海遠化物流公司	(註一)	採權益法之長期股權投資	(註八)	RMB 5,381	100.00	RMB 5,381	(註十一)
20	遠東石化(控股)公司	股票	遠紡工業(無錫)公司	(註四)	採權益法之長期股權投資	(註八)	USD 69,066	100.00	RMB 504,467	(註十一)
			亞東工業(蘇州)公司	(註四)	採權益法之長期股權投資	(註八)	USD 47,243	100.00	RMB 333,411	(註十一)
21	FEDP (Holding) Limited	股票	遠紡工業(九江)公司	(註四)	採權益法之長期股權投資	(註八)	USD 1,081	100.00	RMB 9,171	(註十一)
			亞東石化(上海)公司	(註一)	採權益法之長期股權投資	(註八)	USD 44,382	50.00	RMB 327,181	(註十一)
22	Far Eastern polytex (Holding) Ltd	股票	亞東石化(上海)公司	(註一)	採權益法之長期股權投資	(註八)	USD 44,382	50.00	RMB 327,181	(註十一)
			遠紡工業(蘇州)公司	(註一)	採權益法之長期股權投資	(註八)	USD 37,967	100.00	RMB 277,312	(註十一)
23	和信電訊公司	股票	武漢遠紡新材料公司	(註一)	採權益法之長期股權投資	(註八)	USD 11,763	93.00	RMB 91,852	(註十一)
			遠東服裝(蘇州)公司	(註一)	採權益法之長期股權投資	(註八)	USD 12,634	52.38	RMB 92,177	(註十一)
			FEDP (Holding) Ltd	(註一)	採權益法之長期股權投資	40	USD 7,196	11.12	USD 5,309	(註十一)
			遠紡(中國)投資公司	(註一)	採權益法之長期股權投資	(註八)	USD 49,394	100.00	RMB 364,540	(註十一)
23	和信電訊公司	股票	和信電訊國際控股公司	(註九)	採權益法之長期股權投資	186,391	939,042	74.56	939,042	(註十一)
			和宇寬頻公司	(註一)	採權益法之長期股權投資	50	73,972	100.00	73,972	(註十一)
			屏訊科技公司	(註一)	採權益法之長期股權投資	4,000	26,534	40.00	26,534	—

(接次頁)

(承前頁)

持有者 編號	有價證券 公司名稱	有價證券種類及名稱	與發行人之關係	帳列科目	期				備註		
					股數(仟股/仟單位)	帳面金額	持股比率(%)	市價 / 淨值			
24	全虹企業公司	統一	—	備供出售金融資產—流動	550	\$ 24,145	-	\$ 24,145	—		
		台塑	—	備供出售金融資產—流動	100	9,110	-	9,110	—		
		友達	—	備供出售金融資產—流動	350	22,225	-	22,225	—		
		台化	—	備供出售金融資產—流動	150	12,450	-	12,450	—		
		宏基	—	備供出售金融資產—流動	400	25,400	-	25,400	—		
		瑞昱	—	備供出售金融資產—流動	250	28,125	-	28,125	—		
		義隆	—	備供出售金融資產—流動	200	12,720	-	12,720	—		
		長榮	—	備供出售金融資產—流動	400	11,840	-	11,840	—		
		智原	—	備供出售金融資產—流動	200	14,500	-	14,500	—		
		益通	—	備供出售金融資產—流動	25	7,800	-	7,800	—		
		柏騰科技	—	備供出售金融資產—流動	105	23,205	-	23,205	—		
		中美晶	—	備供出售金融資產—流動	70	18,550	-	18,550	—		
		頌邦	—	備供出售金融資產—流動	500	16,200	-	16,200	—		
		同欣電子	—	備供出售金融資產—流動	150	14,250	-	14,250	—		
		南電	—	備供出售金融資產—流動	65	14,397	-	14,397	—		
		智冠	—	備供出售金融資產—流動	200	17,540	-	17,540	—		
		茂迪	—	備供出售金融資產—流動	70	20,825	-	20,825	—		
		受益憑證—開放型基金									
				遠東大聯台灣債券基金	—	備供出售金融資產—流動	73,960	811,265	-	811,265	—
				摩根富林明歐洲入息債券基金	—	備供出售金融資產—流動	20,000	196,828	-	196,828	—
				台灣工銀 101 全球抵押貸款 債權證券化基金	—	備供出售金融資產—流動	4,734	48,955	-	48,955	—
		受益憑證—私募基金									
				遠東大聯主動報酬策略私募基金	—	以成本衡量之金融資產—非 流動	10,000	100,000	-	-	—
				復華策略增值私募基金	—	以成本衡量之金融資產—非 流動	14,866	150,000	-	-	—
				股票							
				鼎漢國際工程顧問公司	—	以成本衡量之金融資產—非 流動	1,134	13,729	18.29	-	—
				中華國際通訊網路公司	—	以成本衡量之金融資產—非 流動	2,831	6,714	4.20	-	—
				威寶電信公司	—	以成本衡量之金融資產—非 流動	2,000	20,000	0.13	-	—
		管家婆科技公司	—	以成本衡量之金融資產—非 流動	161	1,618	0.63	-	—		
受益憑證—開放型基金											
		保誠威寶債券基金	—	備供出售金融資產—流動	10,268	150,663	-	150,663	—		
		元大萬泰債券基金	—	備供出售金融資產—流動	8,487	120,427	-	120,427	—		

(接次頁)

(承前頁)

持有者 編號	有價證券 公司名稱	有價證券種類及名稱	與發行人之關係	帳列科目	期末				備註
					股數(仟股/仟單位)	帳面金額	持股比例(%)	市價 / 淨值	
		債券 大眾次順位金融債券	—	無活絡市場之債券投資—流動	3,000	\$ 3,000	-	\$ -	—
25	Far Eastern Info Service (Holding) Ltd.	股單 遠東網絡信息技術(上海)有限公司	(註一)	採權益法之長期股權投資	-	美金 3,664 仟元	100.00	美金 3,664 仟元	(註十一)
26	Far EasTron Holding Ltd.	股票 遠創股份有限公司	(註一)	採權益法之長期股權投資	14,900	美金 1,198 仟元	99.33	美金 1,198 仟元	—
27	E. World (Holdings) Ltd.	股票 遠欣公司	(註一)	採權益法之長期股權投資	19,350	美金 1,913 仟元	99.99	美金 1,913 仟元	—
		Ideaculture (Cayman) Ltd.	—	以成本衡量之金融資產—非流動	1,195	-	17.96	-	—
28	和信電訊國際控股公司	股票 和宇寬頻公司	(註一)	採權益法之長期股權投資	11,465	57,761	4.59	57,761	(註十一)
29	遠紡中國投資公司	遠紡工業(上海)	—	採權益法之長期股權投資	(註八)	RMB 219,138	17.60	RMB 205,935	(註十一)
30	Sino Belgium (Holding) Ltd.	中比啤酒(蘇州)公司	—	採權益法之長期股權投資	(註八)	USD 18,327	100.00	RMB 134,252	(註十一)

註一：採權益法計價之被投資公司。

註二：董事長相同。

註三：該公司董事長係本公司董事長之親屬。

註四：係本公司及子公司持股 100% 被投資公司採權益法評價之被投資公司。

註五：採權益法評價之被投資公司採權益法評價之被投資公司。

註六：該公司董事長為本公司董事。

註七：母公司採權益法評價之被投資公司。

註八：係外商獨資有限公司。

註九：係與亞東證券投資顧問公司簽訂全權委託資產管理契約之方式，由受託人自行於集中交易市場買賣。

註十：係於九十一年九月二十六日於上海商業銀行信託部設立信託專戶，取得太平洋流通投資股份有限公司股權。

註十一：業已全數沖銷。

遠東紡織股份有限公司及其子公司
 累積買進或賣出同一有價證券之金額達新台幣一億元或實收資本額百分之二十以上者
 民國九十六年一月一日至十二月三十一日

附表九

單位：新台幣仟元

編號	買賣之公司名稱	有價證券種類及名稱	帳列科目	交易對象	關係	期		初買		入賣		出			採權益法認列之變動數	期		末
						股數單位 (仟股/仟單位)	金額	股數單位 (仟股/仟單位)	金額	股數單位 (仟股/仟單位)	售	價	帳面成本	處分利益		股數單位 (仟股/仟單位)	金額	
0	遠東紡織公司	遠東化聚工業公司	採權益法之長期股權投資	現金增資認股	註二	116,548	\$1,098,743	84,988	\$ 809,201	-	\$ -	\$ -	\$ -	\$ 81,912	201,536	\$1,983,933 (註四)		
		百慕達遠東投資公司	採權益法之長期股權投資	現金增資認股	-	1,100	3,019,511	600	1,592,160	-	-	-	-	739,907	1,700	5,351,578 (註四)		
1	遠鼎投資公司	亞洲水泥公司	採權益法之長期股權投資	集中交易市場	-	97,459	1,857,379	378	-	13,013	472,410	250,751	221,659	7,542	824	13,130		
		遠銀國際租賃公司	採權益法之長期股權投資	發行GDR	-	-	-	-	-	84,000	2,734,372	1,601,040	1,133,332	-	-	-		
		遠東百貨公司	採權益法之長期股權投資	張義濱	-	-	-	13	153	-	-	-	-	-	-	-		
		遠東化聚工業公司	採權益法之長期股權投資	集中交易市場	-	54,815	1,030,056	2,193	-	7,620	298,408	155,247	143,161	152,719	49,388	1,027,528		
		亞東創新發展公司	採權益法之長期股權投資	現金增資認股	-	191,870	1,808,753	139,848	1,334,681	-	-	-	-	132,272	331,718	3,275,706 (註四)		
		亞東紡織(控股)公司	採權益法之長期股權投資	現金增資認股	-	7,322	49,586	16,000	160,000	2,000	-	-	-	(10,561)	21,322	199,025 (註四)		
		遠東百貨公司	採權益法之長期股權投資	現金增資認股	-	59	3,888,122	12	749,777	-	-	-	-	44,503	71	4,682,402 (註四)		
3	鼎元國際投資公司	遠東石化(控股)公司	採權益法之長期股權投資	集中交易市場	-	10,334	122,704	-	-	7,716	299,439	127,674	171,765	66,134	3,031	61,164		
		遠東石化(控股)公司	採權益法之長期股權投資	現金增資認股	-	36	694,680	6	101,082	-	-	-	-	(203,972)	42	591,790		
4	開元國際投資公司	遠銀國際租賃公司	採權益法之長期股權投資	現金增資認股	-	49,207	701,147	9,798	117,581	-	-	-	-	43,807	59,005	862,535		
6	遠揚建設公司	遠東大聯債券基金	公平價值變動列入損益之金融資產-流動	-	-	-	-	9,158	100,000	9,158	100,056	100,000	56	-	-	-		
9	遠揚營造公司	統一強棒債券基金	公平價值變動列入損益之金融資產-流動	-	-	-	-	15,284	238,000	15,284	238,105	238,000	105	-	-	-		
		遠東大聯債券基金	公平價值變動列入損益之金融資產-流動	-	-	-	-	15,330	166,000	15,330	166,054	166,000	54	-	-	-		
		景順債券型基金	公平價值變動列入損益之金融資產-流動	-	-	-	-	2,289	34,002	15,223	229,000	17,512	263,171	169	-	-		

(接次頁)

(承前頁)

編號	買賣之公司名稱	有價證券種類及名稱	帳列科目	交易對象	關係	期 初 買 入 賣 出				採權益法認列之變動數	期 末				
						股數單位 (仟股/仟單位)	金額	股數單位 (仟股/仟單位)	金額		股數單位 (仟股/仟單位)	金額	股數單位 (仟股/仟單位)	金額	
14	遠通投資公司	FEDP (Holding) Limited.	採權益法之長期股權投資	現金增資認股	—	-	196	\$ 810,739	-	\$ -	\$ -	\$ 6,519	196	\$ 817,258	
		Sino Belgium (Holding) Limited.	採權益法之長期股權投資	現金增資認股	—	-	9	591,783	-	-	-	3,407	9	595,190	
		亞洲水泥公司	採權益法之長期股權投資	集中交易市場	—	-	7,034	297,092	-	-	-	19,121	7,449	316,213	
		遠通電收公司	採權益法之長期股權投資	現金增資認股	—	23,700	11,348	113,476	-	-	(65,334)	35,048	137,748		
15	遠傳電信公司	遠通電收公司	採權益法之長期股權投資	現金增資認股	—	106,650	395,686	51,064	510,640	-	-	(261,470)	157,714	644,856	
		安源通訊公司	採權益法之長期股權投資	現金增資認股	—	-	36,460	495,855	-	-	(143,753)	36,460	352,102		
		新世紀資通公司	採權益法之長期股權投資	註三	—	-	980,315	6,062,000	-	-	-	-	980,315	6,062,000	
23	和信電訊公司	復華策略增值私募基金	以成本衡量之金融資產—非流動	—	—	-	14,866	150,000	-	-	-	-	14,866	150,000	
		遠東大聯台灣債券基金	備供出售金融資產—流動	—	—	46,469	500,000	27,492	300,000	-	-	-	-	73,960	800,000
24	全虹企業公司	群益安穩收益基金	公平價值變動列入損益之金融資產—流動	—	—	6,146	91,500	8,025	120,000	14,170	212,428	211,500	928	-	
		德盛債券大壩基金	公平價值變動列入損益之金融資產—流動	—	—	-	-	12,007	140,000	12,007	140,498	140,000	498	-	
		保德信債券基金	公平價值變動列入損益之金融資產—流動	—	—	1,369	20,000	6,103	90,000	7,471	110,424	110,000	424	-	
		保誠威實債券基金	備供出售金融資產—流動	—	—	-	-	10,268	150,000	-	-	-	-	10,268	150,000
34	高雄富國製衣公司	元大萬泰債券基金	備供出售金融資產—流動	—	—	-	-	8,487	120,000	-	-	-	-	8,487	120,000
		亞洲水泥公司	採權益法之長期股權投資	集中交易市場	—	1,150	21,362	-	-	1,150	42,414	23,524	22,125	2,162	-

註一：買入股數已包含盈餘配股。

註二：其董事長與本公司董事長為同一人。

註三：係發行新股 160,370 仟股以受讓新加坡資通控股股份有限公司及台灣新電信股份有限公司持有之新世紀資通股份有限公司普通股。

註四：業已全數沖銷。

遠東紡織股份有限公司及其子公司
 取得不動產之金額達新台幣一億元或實收資本額百分之二十以上
 民國九十六年度

附表十

單位：新台幣仟元

取得之公司	財產名稱	交易日或事實發生日	交易金額	價款支付情形	交易對象	關係	交易對象為關係人者，其前次移轉資料			價格決定之參考依據	取得目的及使用情形	其他約定事項	
							所有人與公司人之關係	移轉日期	金額				
遠揚建設公司	台中西屯廣明段 201 等地號	96.4.24	\$ 411,500	已全數支付	遠百企業公司	本公司董事為其公司董事長	遠東百貨公司	採權益法計價之被投資公司	86.7.7	\$405,000	參考偉誠資產管理股份有限公司鑑價報告	因應營運需要之營建用地	—

註：側流交易之損益業已遞延。

遠東紡織股份有限公司及其子公司

與關係人進、銷貨之金額達新台幣一億元或實收資本額百分之二十以上

民國九十六年一月一日至十二月三十一日

附表十一

單位：新台幣仟元

進(銷)貨之公司		交易對象	關係	交易情形			交易條件與一般交易不同之情形及原因		應收(付)票據		應收(付)帳款		備註	
編號	名稱			進(銷)貨金額	估總進(銷)貨之比率(%)	授信期間	單價	授信期間	餘額	估總應收(付)票據之比率(%)	餘額	估總應收(付)帳款之比率(%)		
0	遠東紡織公司	宏遠興業公司	(註一)	銷貨	(\$ 402,180)	(1)	30至90天	\$ -	-	\$ 43,588	5	\$ 16,631	-	
		東聯化學公司	(註一)	進貨	3,342,205	10	平均45天	-	-	-	-	(548,396)	(13)	
		英威達遠東石化公司	(註一)	進貨	8,811,541	26	隔月15號支付現金	-	-	-	-	(728,744)	(18)	
		亞東創新發展公司(原台灣再生工業公司)	(註十)	進貨	195,198	-	依合約約定條件為之	-	-	-	-	(25,586)	1	
		科德寶遠東公司	(註一)	銷貨	(396,557)	(1)	依合約約定條件為之	-	-	-	-	70,363	1	
		遠東服裝蘇州公司	(註十)	銷貨	(225,988)	-	依合約約定條件為之	-	-	-	-	117,310	3	
6	遠揚建設公司	遠揚營造工程公司	(註六)	進貨	817,041	87	30天	-	-	-	-	(93,960)	98	
			(註十一)											
9	遠揚營造公司	亞東預拌混凝土公司	(註四)	進貨	258,088	8	45天	-	-	(18,483)	(7)	(22,056)	(4)	
		遠揚建設公司	(註五)	營建收入	(716,040)	(21)	30天	-	-	93,960	37	1,216,070	10	
15	遠傳電信股份有限公司	和信電訊股份有限公司	(註六)	電信服務收入	(2,828,152)	(7)	依合約約定條件為之	-	-	-	-	329,351	6	
			(註十一)											
				電信服務成本	1,831,295	9	依合約約定條件為之	-	-	-	-	(138,458)	(15)	
			(註十一)											
		全虹企業股份有限公司	(註六)	銷貨收入及電信服務收入	(142,695)	-	依合約約定條件為之	-	-	-	-	166,627	3	
			(註十一)											
				電信服務成本、行銷費用及進貨	1,680,574	5	依合約約定條件為之	-	-	-	-	(266,558)	(6)	
			(註十一)											
16	遠東服裝(蘇州)公司	和宇寬頻網路股份有限公司	(註十)	電信服務收入	(268,304)	(1)	依合約約定條件為之	-	-	-	-	34,750	1	
			(註十一)											
		新世紀資通股份有限公司	(註七)	電信服務收入	(461,167)	(1)	依合約約定條件為之	-	-	-	-	-	-	
			(註三)											
17	遠紡工業(上海)公司	遠東網絡信息技術(上海)有限公司	(註十)	勞務費	133,724	60	依合約約定條件為之	-	-	-	-	(56,247)	(6)	
			(註十一)											
17	遠紡工業(蘇州)公司	遠東紡織公司	(註五)	進貨	225,988	1	依合約約定條件為之	-	-	-	-	(117,310)	17	
			(註十一)											
		武漢遠紡新材料公司	(註九)	銷貨	(1,307,067)	(6)	60天	-	-	-	-	296,906	9	
17	遠紡工業(蘇州)公司	遠紡工業(蘇州)公司	(註九)	進貨	1,403,417	7	60天	-	-	(90,348)	-	(262,713)	(7)	
			(註十一)											
17	亞東石化(上海)公司	(註九)	進貨	6,837,908	30	60天	-	-	(1,241,424)	(99)	(590,038)	(15)		
		(註十一)												

(接次頁)

(承前頁)

進(銷)貨之公司		交易對象	關係	交易情形			交易條件與一般交易不同之情形及原因		應收(付)票據		應收(付)帳款		備註
編號	名稱			進(銷)貨金額	佔總進(銷)貨之比率(%)	授信期間	單價	授信期間	餘額	佔總應收(付)票據之比率(%)	餘額	佔總應收(付)帳款之比率(%)	
23	和信電訊股份有限公司	遠紡織染(蘇州)公司	(註九)	銷貨收入	(\$ 237,026) (註十一)	(1)	60天	\$ -	-	\$ -	-	\$ 129,323 (註十一)	4
		遠傳電信股份有限公司	(註五)	電信服務收入	(1,831,295) (註十一)	(9)	依合約約定條件為之	-	-	-	-	138,458 (註十一)	7
				電信服務成本	2,828,152 (註十一)	26	依合約約定條件為之	-	-	-	-	(329,351) (註十一)	(65)
		全虹企業股份有限公司	(註八)	行銷費用及進貨	379,293 (註十一)	12	依合約約定條件為之	-	-	-	-	(54,000) (註十一)	(4)
		新世紀資通股份有限公司	(註七)	電信服務收入	(104,043) (註十一)	(1)	依合約約定條件為之	-	-	-	-	-	-
24	全虹企業股份有限公司	和宇寬頻網路股份有限公司	(註六)	電信服務收入	(124,909) (註十一)	(1)	依合約約定條件為之	-	-	-	-	16,717 (註十一)	1
		遠傳電信股份有限公司	(註五)	電信佣金收入、勞務收入及銷貨收入	(1,680,574) (註十一)	(33)	依合約約定條件為之	-	-	-	-	266,558 (註十一)	84
				進貨	142,695 (註十一)	31	依合約約定條件為之	-	-	-	-	(166,627) (註十一)	(33)
33	武漢遠紡新材料公司	和信電訊股份有限公司	(註八)	電信佣金收入及銷貨收入	(379,293) (註十一)	(8)	依合約約定條件為之	-	-	-	-	54,000 (註十一)	17
		遠紡工業(上海)公司	(註九)	進貨	1,307,067 (註十一)	100	60天	-	-	-	-	(296,906) (註十一)	(93)
35	亞東創新發展公司(原台灣再生工業公司)	遠紡紡織公司	(註九)	銷貨收入	(195,198) (註十一)	(80)	依合約約定條件為之	-	-	-	-	25,586 (註十一)	65
36	和宇寬頻網路股份有限公司	遠傳電信股份有限公司	(註二)	電信服務成本	268,304 (註十一)	29	依合約約定條件為之	-	-	-	-	(34,750) (註十一)	(19)
		和信電訊股份有限公司	(註五)	電信服務成本	124,909 (註十一)	14	依合約約定條件為之	-	-	-	-	(16,717) (註十一)	(9)
37	遠東網絡信息技術(上海)有限公司	遠傳電信股份有限公司	(註二)	勞務收入	(133,724) (註十一)	(76)	依合約約定條件為之	-	-	-	-	25,233 (註十一)	93
38	亞東石化(上海)公司	遠紡工業(上海)公司	(註九)	銷貨	(6,837,908) (註十一)	(41)	90至180天	-	-	1,241,424 (註十一)	42	590,038 (註十一)	83
		遠紡工業(蘇州)公司	(註九)	銷貨	(2,087,617) (註十一)	(12)	90至180天	-	-	198,545 (註十一)	1	119,090 (註十一)	17
39	遠紡工業(蘇州)公司	亞東石化(上海)公司	(註九)	進貨	2,087,617 (註十一)	49	90天	-	-	(198,545) (註十一)	(100)	(119,090) (註十一)	14
		遠紡工業(上海)公司	(註九)	銷貨	(1,403,417) (註十一)	(35)	90天	-	-	90,348 (註十一)	52	262,713 (註十一)	32
		亞東工業(蘇州)公司	(註九)	銷貨	(1,116,803) (註十一)	(26)	90天	-	-	-	-	788,182 (註十一)	50

(接次頁)

(承前頁)

進(銷)貨之公司		交易對象	關係	交易情形				交易條件與一般交易不同之情形及原因		應收(付)票據		應收(付)帳款		備註
編號	名稱			進(銷)貨金額	佔總進(銷)貨之比率(%)	授信期間	單價	授信期間	餘額	佔總應收(付)票據之比率(%)	餘額	佔總應收(付)帳款之比率(%)		
40	遠紡織染(蘇州)公司	遠紡工業(上海)公司	(註九)	進貨	\$ 237,026 (註十一)	35	60天	\$ -	-	\$ -	-	(\$ 129,323) (註十一)	63	
41	亞東工業(蘇州)公司	遠紡工業(蘇州)公司	(註九)	進貨	1,085,899 (註十一)	100	90天	-	-	-	-	(788,182) (註十一)	(100)	

註一：採權益法計價之被投資公司。

註二：最終母公司。

註三：遠傳電信公司與新世紀資通公司網路相互接駁收入、成本及代收國際電話服務收入係依淨額收付，收付餘額帳列應付關係人款項。

註四：亞洲水泥採權益法計價之被投資公司。

註五：母公司。

註六：子公司。

註七：董事長相同。

註八：母公司相同。

註九：最終母公司相同。

註十：孫公司。

註十一：業已全數沖銷。

遠東紡織股份有限公司及其子公司
應收關係人款項達新台幣一億元或實收資本額百分之二十以上
民國九十六年一月一日至十二月三十一日

附表十二

單位：新台幣仟元

帳列 編號	應收款項之公司 名稱	交易對象	關係	應收關係人款項 餘額(註七)	週轉率	逾期應收關係人款項 金額	處理方式	應收關係人款項 期後收回金額	提列 呆帳	備抵 金額
0	遠東紡織公司	遠東服裝(蘇州)公司	(註五)	\$ 117,310	2.55	\$ -	-	\$ 19,882	\$ -	-
15	遠傳電信公司	和信電訊公司	(註五)	649,022	(註二)	-	-	400,976	-	-
		全虹企業公司	(註五)	181,648	6.83	-	-	113,188	-	-
17	遠紡工業(上海)公司	武漢遠紡新材料公司	(註四)	296,906	6.36	-	-	34,442	-	-
		遠紡織染(蘇州)公司	(註四)	129,323	2.42	-	-	29,111	-	-
23	和信電訊公司	遠傳電信公司	(註六)	789,247	(註三)	-	-	607,308	-	-
24	全虹企業公司	遠傳電信公司	(註六)	266,558	6.77	-	-	179,392	-	-
38	亞東石化(上海)公司	遠紡工業(上海)公司	(註四)	1,870,711	12.82	-	-	1,870,711	-	-
		遠紡工業(蘇州)公司	(註四)	317,640	16.38	-	-	317,640	-	-
39	遠紡工業(蘇州)公司	遠紡工業(上海)公司	(註四)	353,061	4.08	-	-	54,207	-	-
		亞東工業(蘇州)公司	(註四)	788,182	3.01	-	-	94,079	-	-

註一：本表不包括資金貸與關係人所產生之應收款項，該部分之明細，請詳財務報表附表六。

註二：主要係遠傳公司代和信電訊公司墊付相關營運支出所應收回之代墊款項及提供營運管理服務收入之應收款項，故未能計算其週轉率。

註三：主要係由遠傳電信公司代為收取電信帳單之應收款項，故未能計算其週轉率。

註四：最終母公司相同。

註五：子公司。

註六：母公司。

註七：業已全數沖銷。

遠東紡織股份有限公司及其子公司
被投資公司名稱、所在地區…等相關資訊
民國九十六年一月一日至十二月三十一日

附表十三

單位：仟元，除另予註明者外，餘係新台幣仟元

投資公司 編號	被投資公司名稱	所 在 地 區	主要營業項目	原 始 投 資 金 額		期 末 持 有		被投資公司 本期(損)益	本公司認列之 投資(損)益	備 註		
				本 期 期 末	上 期 期 末	股 數 (仟 股)	比 率 (%)				帳 面 金 額	
0	遠東紡織公司	亞洲水泥公司	台北市敦化南路二段 207 號 30-31 樓	水泥製造業務	\$ 2,857,181	\$ 2,857,181	657,751	24.05	\$ 13,312,429	\$ 10,100,422	\$ 1,801,762	採庫藏股票法認列投資損益
		遠東百貨公司	台北市寶慶路 27 號 4 樓	百貨買賣等業務	1,254,158	1,254,158	188,311	16.80	3,874,707	1,607,152	197,878	係含側流之交易之沖銷(\$55,114)
		東聯化學公司	台北市復興北路 101 號 13 樓	石化中間原料	1,176,211	1,176,211	72,385	9.19	1,151,125	2,331,830	199,929	係含逆流之交易之沖銷(\$8,807)
		遠東國際商銀行	台北市敦化南路二段 207 號 27 樓	銀行業務	567,639	567,639	72,936	3.88	708,164	(780,091)	(30,268)	
		宏遠興業公司	台南縣山上鄉明和村 256 號	化學纖維布等產品之製造及代織加工	1,689	1,689	129	0.03	1,640	115,551	33	
		遠鼎投資公司	台北市敦化南路二段 207 號 34 樓	各項投資業務	100,539	100,539	1,833,824	100.00	38,225,370	6,295,817	6,290,504	係含側流交易\$353(註三)
		遠東資源開發公司	台北市敦化南路二段 207 號 34 樓	不動產開發租賃業	14,931,733	14,931,733	245,600	100.00	15,261,547	235,761	324,114	(註三)
		遠通投資公司	台北市敦化南路二段 207 號 34 樓	各項投資業務	5,850,000	5,850,000	683,945	100.00	7,718,546	242,439	242,221	(註三)
		百慕達遠東投資公司	Clarendon House, Hamilton HM 11, Bermuda	各項投資業務	5,833,333	4,241,173	1,700	100.00	5,351,578	797,774	797,774	(註三)
		開元國際投資公司	台北市敦化南路二段 207 號 34 樓	各項投資業務	999,993	999,993	246,776	100.00	3,493,944	346,731	346,699	(註三)
		遠鼎公司	台北市敦化南路二段 207 號 32 樓	商業大樓之出租及出售等業務	857,447	857,447	148,529	37.13	3,386,357	1,452,057	538,663	(註三)
		Far Eastern Polytex (Holding) Limited	Clarendon House, 2 Church Street, Hamilton HM 11, Bermuda	各項投資業務	2,502,777	2,502,777	38	100.00	2,658,679	27,095	27,095	(註三)
		亞東證券公司	台北市重慶南路一段 86 號 2~4 樓	證券經紀、自營及承銷等業務	159,823	159,823	140,278	19.65	2,385,109	1,424,511	264,801	
		鼎元國際投資公司	台北市敦化南路二段 207 號 34 樓	各項投資業務	2,000,062	2,000,062	200,000	100.00	2,121,482	75,356	75,288	(註三)
		遠東化聚工業公司	Clarendon House, Hamilton HM 11, Bermuda	各項投資業務	1,784,176	974,975	201,536	37.79	1,989,856	(182,506)	(70,301)	(註三)
		遠揚建設公司	台北市敦化南路二段 267 號 4 樓之一	房地產建設買賣	143,450	143,450	101,402	65.11	1,651,101	356,116	226,702	(註三)
		太平洋流通投資公司	台北市忠孝東路四段 45 號 13 樓	各項投資業務	810,000	810,000	67,500	16.83	1,186,438	1,469,334	245,063	
		英威達遠東石化公司	桃園縣觀音鄉觀音工業區經建四路 47 號	PTA 製造、銷售	1,821,575	1,821,575	99,642	21.00	959,543	(2,186,100)	(455,995)	係含逆流交易\$3,085
安和製衣公司	台北市敦化南路二段 207 號 34 樓	成衣製造	1,023	1,023	18,600	100.00	959,375	223,703	223,683	(註三)		
高雄富國製衣公司	高雄市楠梓加工出口區內環南路 110 號	成衣製造	9,129	9,129	3,999	99.99	124,126	34,133	31,366	(註三)		
鼎鼎大飯店公司	台北市敦化南路二段 201 號	飯店業	249,795	249,795	5,386	19.00	58,939	28,224	5,358			
新世紀資通公司	台北市內湖區瑞光路 218 號	電信業務、資料儲存及處理設備製造業	40,560	48,076	4,008	0.10	28,753	-	-			
遠紡實業公司	台北市敦化南路二段 207 號 33 樓	PET 瓶生產、銷售	1,999	1,999	200	4.00	3,629	(350)	(14)	(註三)		

(接 次 頁)

(承前頁)

投 資 公 司 編 號 名 稱	被 投 資 公 司 名 稱	所 在 地 區	主 要 營 業 項 目	原 始 投 資 金 額		期 末 持 有		被 投 資 公 司 本 期 (損) 益	本 公 司 認 列 之 投 資 (損) 益	備 註		
				本 期 期 末	上 期 期 末	股 數 (仟 股)	比 率 (%)				帳 面 金 額	
1	遠鼎投資公司	遠傳電信公司	台北市敦化南路二段 207 號 28 樓	各項行動通訊業務	\$ 5,259,000	\$ 5,259,000	1,320,198	32.73	\$ 25,819,977	\$ 11,619,441	\$ -	(註三)
		宏遠興業公司	台南縣山上鄉明和村 256 號	化學纖維布等產品之製造及代織加工	470,103	470,103	118,869	24.24	1,212,900	115,551	-	-
		東聯化學公司	台北市松山區復興北路 101 號 13 樓	石化中間原料	1,129,885	1,129,885	71,934	9.13	1,232,105	2,331,830	-	-
		遠東百貨公司	台北市寶慶路 27 號	百貨買賣等業務	825,684	958,997	49,388	4.41	1,027,528	1,607,152	-	-
		遠東國際商業銀行	台北市敦化南路二段 207 號 26、27 樓	銀行業務	366,333	366,333	18,451	0.98	166,876	(780,091)	-	-
		亞洲水泥公司	台北市敦化南路二段 207 號 30、31 樓	水泥製造業務	9,642	2,108,925	825	0.03	13,130	10,100,422	-	-
		亞東紡織(控股)公司	Clarendon House, 2 Church Street, Hamilton HM 11, Bermuda	各項投資業務	4,660,330	3,910,553	71	100.00	4,682,403	(183,796)	-	(註三)
		亞東證券公司	台北市重慶南路一段 86 號 2-5 樓	證券經紀、自營及承銷等業務	258,846	256,955	189,907	26.61	3,340,736	1,424,511	-	-
		遠東化聚工業公司	Clarendon House, Hamilton Hm 11, Bermuda	各項投資業務	1,620,452	285,771	331,717	62.21	3,275,706	(182,506)	-	(註三)
		亞東工業氣體公司	台北市敦化南路一段 245 號 5 樓 B 室	工業氣體產銷	329,778	329,778	69,113	35.00	1,113,303	495,570	-	-
		百慕達遠東服裝(控股)公司	Clarendon House, Hamilton Hm 11, Bermuda	紡織品、成衣產銷	1,132,374	1,132,374	60	100.00	1,086,795	(29,676)	-	(註三)
		遠鼎公司	台北市敦化南路二段 207 號 32 樓	商業大樓之出租及出售等業務	188,846	188,846	51,457	12.86	1,170,648	1,452,057	-	-
		太平洋流通投資公司	台北市忠孝東路四段 45 號 13 樓	各項投資業務	796,491	796,491	59,827	14.92	965,036	1,469,334	-	(註二)
		遠銀國際租賃公司	台北市南京東路五段 108 號 5 樓	各項租賃業務	855,697	737,545	59,240	16.42	866,712	114,907	-	-
		聯洋石化(控股)公司	P.O. Box 3140 Tortola British Virgin Islands	各項投資業務	681,000	681,000	20	39.40	555,291	(253,280)	-	(註三)
		遠東英威達公司	桃園縣觀音鄉工業五路 17 號	生產尼龍業務	585,000	585,000	33,082	50.00	391,345	91,470	-	-
		遠鼎租賃公司	台北市松山區南京東路 5 段 108 號 5 樓	各項租賃業務	319,380	319,380	36,706	46.20	382,207	14,376	-	-
		科德寶遠東公司	桃園縣大園鄉溪海村 5 鄰崙頂路 38 號	生產不織布業務	144,797	144,797	13,023	29.80	251,011	125,834	-	-
		全家福公司	台北市敦化南路二段 207 號 36 樓	紡織品、成衣銷售	287,984	287,984	18,000	100.00	233,179	30,343	-	(註三)
		大聚化學纖維公司	台北市敦化南路二段 207 號 34 樓	化纖產品銷售	136,532	136,532	11,880	41.86	141,874	(71,757)	-	-
遠紡實業公司	台北市敦化南路二段 207 號 33 樓	PET 瓶生產銷售	48,000	48,000	4,800	96.00	89,096	(350)	-	(註三)		
裕民貿易公司	台北市敦化南路二段 207 號 34 樓	各項貿易業務	36,482	36,482	1,067	45.50	65,024	826	-	-		
亞東創新發展公司	台北市大安區敦化南路二段 207 號 34 樓	一般廢棄物之回收處理、再生製造及銷售	279,901	119,901	21,322	70.32	199,025	(14,554)	-	(註三)		
	新世紀資通公司	台北市內湖區瑞光路 218 號	電信業務、資料儲存及處理設備製造業	1,549,473	1,840,000	154,947	3.87	1,111,394	-	-	-	
2	百慕達遠東投資公司	F.E.T.G. Investment Antilles N.V.	EEG Boulervard 62 P.O. Box 342 Bonaire	各項投資業務	USD 6	USD 6	6	100.00	USD 2,369	(USD 9,163)	-	(註三)
		PET F.E. (M) Sdn Bhd.	Malaysia	製瓶廠	MYR 8,000	MYR 8,000	普通股: 5,000 特別股: 3,000	50.00	USD 3,848	MYR 5,877	-	(註三)
		Com 2B	英屬開曼群島	電子商務	USD 3,375	USD 3,375	9,000	20.00	USD 928	USD 117	-	-
		Fashionline Saigon Ltd.	Vietnam	製衣	USD 3,000	USD 3,000	-	100.00	USD 2,566	(USD 416)	-	(註三)

(接次頁)

(承前頁)

投 資 公 司 編 號 名 稱	被 投 資 公 司 名 稱	所 在 地 區	主 要 營 業 項 目	原 始 投 資 金 額		期 末 持 有		被 投 資 公 司 本 期 (損) 益	本 公 司 認 列 之 投 資 (損) 益	備 註		
				本 期 期 末	上 期 期 末	股 數 (仟 股)	比 率 (%)				帳 面 金 額	
3	鼎元國際投資公司	遠東國際商業銀行	台北市敦化南路二段 207 號 26、27 樓	銀行業務	\$ 839,359	\$ 839,359	73,732	3.92	\$ 777,278	(\$ 780,091)	\$ -	-
		遠東百貨公司	台北市寶慶路 27 號	百貨買賣等業務	38,076	134,998	3,031	0.27	59,403	1,607,152	-	-
		宏遠興業公司	台南縣山上鄉明和村 256 號	化學纖維布等產品 之製造及代織加 工	146,077	146,077	8,454	1.72	78,365	115,551	-	-
		東聯化學公司	台北市敦化南路二段 207 號 28 樓	石化中間原料	188,674	188,674	8,169	1.04	196,816	2,331,830	-	-
		遠傳電信公司	台北市敦化南路二段 207 號 7 樓	各項行動通訊業務	27,922	-	736	0.02	29,131	11,619,441	-	(註三)
		太平洋流通投資公司	台北市忠孝東路 4 段 45 號 13 樓	各項投資業務	90,000	90,000	9,000	2.24	140,169	1,469,334	-	(註二)
		遠東石化(控股)公 司	Clarendon House, 2 Church St. Hamilton HM 11, Bermuda	各項投資控股事業	795,762	694,680	42	39.15	591,790	(278,984)	-	-
		裕鼎實業公司	台北市敦化南路二段 207 號 34 樓	百貨買賣等業務	4,424	4,424	563	1.3	3,842	(77,694)	-	(註三)
		亞洲水泥公司	台北市敦化南路二段 207 號 30-31 樓	水泥製造業務	79,989	-	2,017	0.07	84,632	10,100,422	-	-
		亞洲水泥公司	台北市敦化南路二段 207 號 30、31 樓	水泥製造業務	151,277	151,277	10,420	0.38	233,841	11,100,442	-	-
4	開元國際投資公司	遠傳電信公司	台北市敦化南路二段 207 號 7 樓	各項行動通訊業務	1,888,882	1,888,882	112,658	2.91	2,413,672	11,619,441	-	(註三)
		遠東國際商業銀行	台北市敦化南路二段 207 號 26、27 樓	銀行業務	326,368	326,368	21,195	1.13	296,645	(780,091)	-	(註三)
		東聯化學公司	台北市敦化南路二段 207 號 28 樓	石化中間原料	569,344	569,344	24,964	3.17	467,985	2,331,830	-	-
		九龍英泥公司	香港	水泥製造業務	226,896	226,896	1,127	49.00	365,113	29,882	-	-
		遠銀國際租賃公司	台北市南京東路五段 171 號 2 樓	各項租賃業務	870,747	870,747	59,005	16.35	862,535	114,907	-	-
		太平洋流通投資公司	台北市南京東路四段 45 號 13 樓	各項投資業務	90,000	90,000	9,000	2.24	140,361	1,469,334	-	(註二)
		遠紡工業(上海)公 司	中國大陸上海浦東星火發展區白沙路 198 號	化纖產品製造	HKD 604,500	HKD 604,500	(註一)	82.4	HKD1,039,348	(RMB 45,750)	-	(註三)
		遠東石化(控股)公 司	Clarendon House, 2 Charch St. Hamilton HM 11, Bermuda	各項投資業務	USD 12,822	USD 11,086	23	21.70	HKD 78,894	(USD 8,603)	-	(註三)
		FEDP (Holding) Limited	Clarendon House, 2 Charch St. Hamilton HM 11, Bermuda	各項投資業務	USD 24,440	USD 20,000	196	44.44	HKD 165,506	(USD 767)	-	(註三)
		遠揚建設公司	遠揚營造公司	台北市敦化南路二段 267 號 5 樓	土木建築工程之承 攬	274,332	274,332	93,029	99.95	1,196,861	102,545	-
7	百慕達遠東服裝 (控股)公司	亞洲水泥公司	台北市敦化南路二段 207 號 30-31 樓	水泥製造業務	597,871	597,871	39,740	1.45	1,023,510	10,100,422	-	-
		遠東服裝(蘇州)公 司	江蘇吳縣市經濟技術開發區天靈路 88 號	針織、梭織服裝、寢 飾用品及服飾配 件	USD 5,000	USD 5,000	(註一)	47.62	USD 11,486	RMB 11,230	-	(註三)
8	全家福公司	遠紡織染(蘇州)公 司	江蘇省蘇州吳中經濟技術開發區河東工 業園 G135 地塊	織物織染及後整理 加工	USD 20,000	USD 20,000	(註一)	100.00	USD 21,519	RMB 2,434	-	(註三)
		明鼎公司	台北縣板橋市四川路一段 389 號	內衣買賣	2,174	2,174	448	44.80	7,739	286	-	(註三)
9	遠揚營造公司	裕鼎實業公司	台北市敦化南路二段 207 號 34 樓	百貨買賣等業務	50	50	6	0.01	28	-	-	
		亞洲水泥公司	台北市敦化南路二段 207 號 30-31 樓	水泥製造業務	190,686	190,686	9,681	0.35	279,058	10,100,422	-	-
10	F.E.T.G. Invest- ment Antilles N.V.	Waldorf Services B.V.	Leidesplein 9, 1017 PS Amsterdam, The Netherland	一般投資	USD 19	USD 19	0.04	100.00	USD 2,519	USD 9,167	-	(註三)
11	Waldorf Services B.V.	Cemtex Apparel Inc.	#100 Marc Alvarez Ave. Talon Las Pinas City Filipino	針織、梭織衣代工 與銷售	PESO 6,000	PESO 6,000	90	50.00	USD 233	(PHP 259)	-	-
		Malaysia Garment Manufactures Pte. Ltd.	No. 5-9, Little Rd, Singapore (536985)	針織、梭織成衣生 產	SGD 2,999	SGD 2,999	30	37.90	USD -	(USD 337)	-	-

(接次頁)

(承前頁)

投 資 公 司 編 號 名 稱	被 投 資 公 司 名 稱	所 在 地 區	主 要 營 業 項 目	原 始 投 資 金 額		期 末 持 有		帳 面 金 額	被 投 資 公 司 本 期 (損) 益	本 公 司 認 列 之 投 資 (損) 益	備 註	
				本 期 期 末	上 期 期 末	股 數 (仟 股)	比 率 (%)					
	Far Eastern International Garments	Bldg. #5 Cor. Sirloinand Bagsakan Ave, FTI Taguig, MM Filipino	針織、梭織成衣生產	USD 290	USD 290	59	41.00	USD -	(PESO 6,110)	\$ -		
12	安和製衣公司	遠傳電信公司 遠東國際商業銀行 亞洲水泥公司 裕鼎實業公司	台北市敦化南路二段 207 號 7 樓 台北市敦化南路二段 207 號 26、27 樓 台北市敦化南路二段 207 號 30、31 樓 台北市敦化南路二段 207 號 34 樓	各項行動通訊業務 銀行業務 水泥製造業 百貨買賣等業務	\$ 1,786,941 297,898 99,925 111,997	\$ 1,786,941 297,898 - 111,997	106,834 18,361 2,528 11,494	2.65 0.98 0.09 26.50	\$ 2,290,549 (251,259) 105,878 100,434	\$ 11,619,441 (780,091) 10,100,422 (77,694)	- - - -	(註三)
13	遠紡實業公司	太平洋流通投資公司 遠東國際商業銀行 遠誠人力資源顧問公司	台北市忠孝東路 4 段 45 號 13 樓 台北市敦化南路二段 207 號 26、27 樓 台北縣永和市保生路 1 號 19 樓之 1	各項投資業務 銀行業務 國內就業介紹、人力仲介及接受委託招募	67,285 32,145 3,498	67,285 33,303 4,282	4,841 3,891 111	1.21 0.21 55.56	80,252 31,299 3,498	1,469,334 559,159 1,866	- - -	(註二) (註三)
14	遠通投資公司	太平洋流通投資公司 遠傳電信公司 遠通電收公司 遠東國際商業銀行 遠東百貨公司 東聯化學公司 亞洲水泥公司	台北市忠孝東路四段 45 號 13 樓 台北市敦化南路二段 207 號 7 樓 台北市敦化南路二段 207 號 28 樓 台北市敦化南路二段 207 號 27 樓 台北市寶慶路 27 號 4 樓 台北市復興北路 101 號 13 樓 台北市大安區敦化南路 2 段 207 號 30-31 樓	各項投資業務 各項行動通訊業務 電子資訊供應服務及電子收費服務 銀行業務 百貨買賣等業務 石化中間原料 水泥製造業	90,000 1,959,640 350,476 276,581 1,954 9,543 297,092	90,000 1,959,640 237,000 276,581 1,954 9,543 -	9,000 117,150 35,048 17,743 139 431 7,449	2.24 2.90 9.15 0.94 0.01 0.05 0.27	139,163 2,600,384 (137,748) 240,908 2,370 9,714 316,213	1,469,334 11,619,441 (717,513) (789,091) 1,607,152 2,331,830 10,100,422	- - - - - - -	(註二) (註三) (註三) 含折價攤銷數\$57
15	遠傳電信公司	FEDP (Holding) Limited Sing Belgium (Holding) Limited 和信電訊公司 新世紀資通公司 全虹企業公司 遠通電收公司 安源通訊公司 Far Eastern Info Service (Holding) Ltd. E. World (Holdings) Ltd. Far EasTron Holding Ltd. 鼎鼎聯合行銷公司 遠創公司	Clarendon House 2 Church Street, Hamilton HM11, Bermuda Clarendon House 2 Church Street, Hamilton HM11, Bermuda 台 灣 台 灣 台 灣 台 灣 台 灣 英屬百慕達群島 英屬蓋曼群島 英屬蓋曼群島 台 灣 台 灣	各項投資業務 各項投資業務 第一類電信事業 第一、二類電信事業 第二類電信事業、通訊器材及事務機器之裝配製造加工買賣業務 電子資訊供應服務及電子收費服務 第二類電信事業 國際投資控股業務 國際投資控股業務 市場行銷業務 網際網路服務	810,739 591,783 29,629,139 6,062,000 1,278,944 1,577,140 495,855 92,616 82,883 150,000 45,000 1,000	- - 29,629,139 - 1,278,944 1,066,500 - 92,616 82,883 150,000 45,000 1,000	196 9 1,332,998 980,315 79,353 157,714 36,460 1 6,015 4,487 4,500 100	44.44 100.00 24.51 59.10 41.18 51.00 100.00 85.92 100.00 15.00 0.67	817,258 (595,190) 35,027,145 6,062,000 (999,769) 644,856 (352,102) 138,977 (61,082) (39,314) (17,300) (233)	(69,783) (825) 3,895,307 (235,630) (44,883) (717,513) (281,868) (3,319) (6,606) (61,207) (55,304) (61,358)	- - - - - - - - - - - -	(註三) (註三) (註三) (註三) (註三) (註三) (註三) (註三) (註三) (註三) (註三) (註三)

(接次頁)

(承前頁)

投資公司 編號	被投資公司名稱	所 在 地 區	主要營業項目	原 始 投 資 金 額		期 末 持 有		被投資公司 本期(損)益	本公司認列之 投資(損)益	備 註		
				本 期 期 末	上 期 期 末	股 數 (仟 股)	比 率 (%)				帳 面 金 額	
16	遠東服裝(蘇州)公司	武漢遠紡新材料公司	武漢經濟技術研發區 14CM 地塊	聚酯切片、瓶胚、成衣..等的生產、銷售	RMB 350	RMB 350	(註一)	0.50	RMB 350	(RMB 557)	-	(註三)
		上海遠資信息技術公司	上海浦東新區東方路 800 號 1801 室	軟體研發、設備維護、諮詢服務	RMB 100	RMB 100	(註一)	5.00	RMB 100	RMB 11	-	(註三)
17	遠紡工業(上海)公司	武漢遠紡新材料公司	武漢經濟技術研發區 14CM 地塊	聚酯切片、瓶胚、成衣..等的生產、銷售	RMB 6,650	RMB 6,650	(註一)	6.50	RMB 3,700	(RMB 557)	-	(註三)
		上海遠資信息技術公司	上海浦東新區東方路 800 號 1801 室	軟體研發、設備維護、諮詢服務	RMB 1,900	RMB 1,900	(註一)	95.00	RMB 1,676	RMB 11	-	(註三)
		上海遠化物流公司	上海市浦東新區星火開發區白沙路 198 號	道路貨物運輸	RMB 5,000	RMB 5,000	(註一)	100.00	RMB 5,381	RMB 413	-	(註三)
18	亞東紡織(控股)公司	遠紡工業(無錫)公司	無錫國家高新技術產業開發區 89 號地塊	化纖紡織品製造	USD 59,960	USD 45,960	(註一)	100.00	USD 69,066	RMB 17,671	-	(註三)
		亞東工業(蘇州)公司	江蘇省吳中經濟開發區	工程用特種紡織品製造	USD 50,000	USD 50,000	(註一)	100.00	USD 47,243	(RMB 23,668)	-	(註三)
		遠紡工業(九江)公司	九江經濟技術發展區	生產加工各類純棉紗、滌綸紗、粘膠紗、滌棉混紡紗、其他天然纖維或化學纖維紗及配套的後加工產品	USD 1,200	-	(註一)	100.00	USD 1,081	-	-	(註三)
19	聯洋石化(控股)公司	亞東石化(上海)公司	中國大陸上海	PTA 生產、銷售	USD 50,755	USD 50,755	(註一)	50.00	USD 44,382	(RMB 86,403)	-	(註三)
20	遠東石化(控股)公司	亞東石化(上海)公司	中國大陸上海	PTA 生產、銷售	USD 50,755	USD 50,755	(註一)	50.00	USD 44,382	(RMB 86,403)	-	(註三)
21	FEDP(Holding) Limited	遠紡工業(蘇州)公司	中國蘇州市新區橫山路 6 號	聚酯切片、膠片、聚酯絲、聚酯棉及成衣等之產銷	USD 45,000	USD 25,000	(註一)	100.00	USD 37,967	(RMB 14,868)	-	(註三)
22	Far Eastern polytex (Holding)ltd	武漢遠紡新材料公司	武漢經濟技術研發區 14CM 地塊	纖維及非纖維用聚酯產品之產銷	USD 12,000	USD 12,000	(註一)	93.00	USD 11,763	(RMB 557)	-	(註三)
		遠東服裝(蘇州)公司	江蘇吳縣市經濟技術開發區天靈路 88 號	針織、梭織服裝、寢飾用品及服裝配件	USD 11,000	USD 11,000	(註一)	52.38	USD 12,634	RMB 11,230	-	(註三)
		FEDP(Holding) Ltd	Clarendon House 2 Church Street, Hamilton HM11, Bermuda	各項投資業務	USD 6,408	USD 5,288	(註一)	11.12	USD 7,196	(USD 2,200)	-	(註三)
		遠紡(中國)投資公司	上海市浦東新區東方路 800 號寶安大廈 33 樓 3310 室	投資、諮詢外匯產銷及財務等服務	USD 48,000	-	(註一)	100.00	USD 49,394	(RMB 8,666)	-	(註三)
23	和信電訊公司	和宇寬頻公司	台 灣	第二類電信事業	2,197,794	2,197,794	186,391	74.56	939,042	(190,346)	-	(註三)
		和信電訊國際控股公司	英屬維京群島	國際投資控股業務	93,976	93,976	50	100.00	73,972	(8,941)	-	(註三)
25	Far Eastern Info Service (Holding) Ltd.	屏訊科技公司	台 灣	資訊軟體服務	100,000	100,000	4,000	40.00	26,534	13,928	-	-
		遠東網絡信息技術(上海)有限公司	上 海	電腦軟體服務、資料處理服務及網路資訊供應服務業務	美金 2,500 仟元	美金 2,500 仟元	-	100.00	美金 3,664 仟元	(2,859)	-	(註三)

(接次頁)

(承前頁)

投資公司 編號	名稱	被投資公司名稱	所 在 地 區	主要營業項目	原 始 投 資 金 額		期 末 持 有		被投資公司 本期(損)益	帳 面 金 額	本公司認列之 投資(損)益	備 註
					本 期 期 末	上 期 期 末	股數(仟股)	比率(%)				
26	Far EasTron Holding Ltd.	遠創公司	台 灣	網際網路服務	美金4,532 仟元	美金4,532 仟元	14,900	99.33	美金1,198 仟元	(\$ 61,358)	\$ -	(註三)
27	E. World (Holdings) Ltd.	遠欣公司	台 灣	電話客戶服務業務	193,500	193,500	19,350	99.99	美金1,913 仟元	7,069	-	(註三)
28	和信電訊國際控股公司	和宇寬頻公司	台 灣	第二類電信事業	美金4,822 仟元	美金4,822 仟元	11,465	4.59	57,761	(190,346)	-	(註三)
29	遠紡(中國)投資公司	遠紡工業(上海)公司	上海浦東星火發展區白沙路198號	化纖、絲、固聚產品	RMB 219,138	-	-	17.60	RMB 219,138	(RMB 45,750)	-	(註三)
30	Sino Belgium (Holding) Ltd.	中比啤酒(蘇州)公司	中國蘇州高新區橫山路6號	啤酒技術研發、發展、諮詢、生產、銷售相關附屬產品及服務	USD 18,000	-	-	100.00	USD 18,327	RMB -	-	(註三)

註一：係外商獨資有限公司。

註二：係於九十一年十二月二十六日於上海商業銀行信託部設立信託專戶，透過信託方式取得太平洋流通投資股份有限公司之股權。

註三：業已全數沖銷。

遠東紡織股份有限公司及其子公司

大陸投資資訊

民國九十六年一月一日至十二月三十一日

附表十四

單位：仟元

大陸被投資公司名稱	主要營業項目	實收資本額	本 期 期 初 自 台 灣 匯 出 累 積 投 資 金 額	本 期 匯 出 或 收 回 投 資 金 額		本 期 期 末 自 台 灣 匯 出 累 積 投 資 金 額	本公司直接 或間接投資 之持股比例	本 期 認 列 投 資 損 益 (註一及十一)	期 末 投 資 帳 面 價 值 (註二及十一)	截至本期止已匯 回 投 資 收 益
				匯 出	收 回					
遠紡工業(上海)公司	聚酯棉、聚酯絲、聚酯棉條、固態聚合瓶胚、加工絲、紡紗、針織布、梭織布、針織成衣、梭織成衣製造與銷售。	\$ 6,149,937 (RMB1,385,130)	\$ 874,020 793,920 (註四)	\$ -	\$ -	\$ 874,020 793,920 (註四)	100.00%	(\$ 197,556)	\$ 5,195,154	\$ 853,493 (註三)
遠東服裝(蘇州)公司	從事紡織或鉤針織之衣著及服飾附屬品、非紡織或非鉤針織之衣著及附屬品、其他紡織製成品之產銷業務。	752,913 (RMB169,576)	358,050 501,176 (註四)	-	-	358,050 501,176 (註四)	100.00%	45,908	781,333	-
遠紡工業(無錫)公司	從事經營精梳棉紗、CVC混紡紗、T/C混紡紗、SUPN紗、梭織布、本色、印花、染色、漂白梭織布之產銷業務。	2,137,716 (RMB481,471)	2,018,430 (註四)	-	-	2,018,430 (註四)	100.00%	76,307	2,239,819	-
亞東石化(上海)公司	從事生產和銷售精對苯二甲酸(PTA)及其相關的後加工產品。	3,730,470 (RMB840,201)	1,375,680 (註五)	-	-	1,375,680 (註五)	50.125%	(215,231)	1,456,305	-
遠紡織染(蘇州)公司	從事生產與銷售高檔織物面料的織染及後整理加工、工程用特種紡織品工業用布及銷售上述產品製造過程中所生次級品及廢料。	735,006 (RMB165,543)	681,505 (註四)	-	-	681,505 (註四)	100.00%	1,924	697,865	-
遠紡工業(蘇州)公司	從事經營聚酯切片、聚酯半延伸絲、聚酯全延伸絲、聚酯加工絲及工業用絲之產銷業務。	1,602,933 (RMB361,023)	274,682	666,026 (註十)	-	940,708	100.00%	(62,342)	1,231,258	-
武漢遠紡新材料公司	聚酯切片、膠片、瓶胚、成衣及配套的后加工產品生產與銷售。	456,094 (RMB102,725)	393,960	-	-	393,960	100.00%	(2,404)	438,516	-
亞東工業(蘇州)公司	從事固態聚合、工業用布及相關產品之產銷業務。	1,774,190 (RMB399,595)	1,633,244 (註四)	749,777 (註四)	-	2,383,021 (註四)	100.00%	(285,795)	1,480,334	-
遠紡工業(九江)公司	生產加工各類純棉紗、滌綸紗、粘膠紗、滌棉混紡紗、其它天然纖維或化學纖維紗及配套的後加工產品。	40,720 (RMB9,171)	258,880 (註四)	-	-	258,880 (註四)	100.00%	-	40,720	-
遠紡(中國)投資公司	投資、諮詢、外匯、產銷、財務等服務。	1,618,548 (RMB364,540)	1,577,040	-	-	1,577,040	100.00%	-	1,618,548	-

(接次頁)

(承前頁)

大陸被投資公司名稱	主要營業項目	實收資本額	本期期初	本期匯出或收回投資金額		本期期末	本公司直接或間接投資之持股比例	本期認列投資損益(註一及十一)	期末投資帳面價值(註二及十一)	截至本期止已匯回投資收益
			自台灣匯出累積投資金額	匯出	匯回	自台灣匯出累積投資金額				
中比啤酒(蘇州)公司	啤酒技術研發、發展、諮詢、生產、銷售等相關附屬產品及服務。	\$ 596,073 (RMB134,252)	\$ -	\$ 591,783 (註十)	\$ -	\$ 591,783 (註十)	100.00%	\$ -	\$ 596,073	\$ -
遠東網絡信息技術(上海)有限公司(註六)	電腦軟體服務、資料處理服務及網路資訊供應服務業務。	81,075 (USD2,500 仟元)	92,616 (註七)	-	-	92,616 (註七)	100.00%	(2,589)	118,824 (USD3,664 仟元)	-

本期期末累計自台灣匯出赴大陸地區投資金額	經濟部投審會核准投資金額	依經濟部投審會規定赴大陸地區投資限額
USD\$106,949 (註八)	USD\$129,232 (註九)	NTD\$19,889,193

註一：係按大陸被投資公司經會計師查核之財務報表，本公司依約當持股比例認列其投資損益。

註二：係按大陸被投資公司經會計師查核之財務報表之股權淨值，本公司依期末持股比例認列之長期投資金額。

註三：係遠東化聚工業公司歷年發放現金股利中，本公司及遠鼎投資公司實際收取之金額。

註四：係子公司遠鼎投資公司所匯出之款項。

註五：係子公司遠鼎投資公司及鼎元國際投資公司所匯出之款項。

註六：係遠傳電信公司之子公司。

註七：係子公司遠傳電信公司所匯出之款項。

註八：係本公司實際匯出赴大陸投資金額。

註九：係本公司經投審會核准投資金額。

註十：係子公司遠通投資公司所匯出之款項。

註十一：業已全數沖銷。

遠東紡織股份有限公司及其子公司
大陸投資資訊－投資方式說明
民國九十六年一月一日至十二月三十一日

附表十四之一

單位：美金仟元

大陸被投資公司名稱	經濟部投資審議委員會核准投			資			方		
	投資公司	日期	函號	經由第三地區再投資之公司	投資金額 (USD)	自有資金	第三地區公司以盈餘轉增資 (USD)	由第三地區公司融資再投資 (USD)	以第三地區公司之自有資金投資 (USD)
遠紡工業(上海)公司	本公司	85.07.09	經投審(85)二字第 84015136 號	遠東化聚工業公司	\$ 6,000	\$ 6,000			
	遠鼎投資公司			遠東化聚工業公司	24,000	24,000			
	本公司	93.12.29	經審二字第 093032400 號	遠東化聚工業公司	1,712		\$ 1,712		
	本公司	93.12.30	經審二字第 093032090 號	遠東化聚工業公司	1,540			\$ 1,540	
	本公司	93.11.03	經審二字第 093032240 號	遠東化聚工業公司	3,879		3,879		
	遠鼎投資公司	93.12.29	經審二字第 093032402 號	遠東化聚工業公司	7,014		7,014		
	遠鼎投資公司	93.11.02	經審二字第 093032239 號	遠東化聚工業公司	15,898		15,898		
	遠鼎投資公司	93.12.29	經審二字第 093032089 號	遠東化聚工業公司	6,313			6,313	
本公司	95.11.01	經審二字第 09500287850 號	遠東化聚工業公司	31,779	31,779				
遠東服裝(蘇州)公司	遠鼎投資公司	85.10.16	經投審(85)二字第 85016219 號	百慕達遠東服裝(控股)公司	10,000	10,000			
	遠鼎投資公司	92.10.30	經審二字第 092033299 號	百慕達遠東服裝(控股)公司	5,000	5,000			
	本公司	95.05.23	經審二字第 09500112650 號	Far Eastern Polytex (Holding) Limited	11,000	11,000			
遠紡工業(無錫)公司	遠鼎投資公司	91.06.21	經審二字第 091011903 號	亞東紡織(控股)公司	19,960	19,960			
	遠鼎投資公司	94.11.03	經審二字第 094024169 號	亞東紡織(控股)公司	40,000	40,000			
亞東石化(上海)公司	遠鼎投資公司	92.11.04	經審二字第 092028575 號	聯洋石化(控股)公司	20,000	20,000			
	鼎元國際投資公司	92.02.26	經審二字第 091039560 號	遠東石化(控股)公司	20,000	20,000			
	本公司	93.01.14	經審二字第 092035971 號	遠東化聚工業公司	1,228				\$ 1,228
	遠鼎投資公司	93.01.14	經審二字第 092035970 號	遠東化聚工業公司	5,031				5,031
遠紡織染(蘇州)公司	遠鼎投資公司	92.10.31	經審二字第 092033525 號	遠東石化(控股)公司	20,000	20,000			
遠紡工業(蘇州)公司	遠鼎投資公司	91.11.26	經審二字第 091035216 號	遠東化聚工業公司	9,352				9,352
				遠東杜邦(控股)公司					

(接次頁)

(承前頁)

大陸被投資公司名稱	經濟部投資審議委員會核准				投資方式					
	投資公司	日期	函號	經由第三地區再投資之公司	投資金額 (USD)	自有資金	第三地區公司以授配之盈餘轉增資 (USD)	由第三地區公司融資再投資 (USD)	以第三地區公司之自有資金投資 (USD)	
亞東工業(蘇州)公司	本公司	93.10.11	經審二字第 093025506 號	遠東化聚工業公司	\$ 1,569			\$ 1,569		
	本公司	93.10.14	經審二字第 093030298 號	遠東杜邦(控股)公司	713				\$ 713	
	本公司	96.3.13	經審二字第 09600059830 號	遠東化聚工業公司	5,288	\$ 5,288				
	本公司	95.11.01	經審二字第 09500287850 號	遠東杜邦(控股)公司	4,524	4,524				
	遠通投資公司	96.07.11	經審二字第 09600243260 號	遠東杜邦(控股)公司	20,000	20,000				
	遠鼎投資公司	94.08.01	經審二字第 094015006 號	Far Eastern Polytex (Holding) Limited	19,800	19,800				
	遠鼎投資公司	95.02.09	經審二字第 094037416 號	遠東化聚工業公司	30,200	30,200				
	遠鼎投資公司	96.10.02	經審二字第 09600280400 號	遠東杜邦(控股)公司	23,000	23,000				
	遠紡工業(九江)公司	遠鼎投資公司	95.03.03	經審二字第 09500033740 號	亞東紡織(控股)公司	8,000	8,000			
	武漢遠紡新材料公司	本公司	95.05.19	經審二字第 09500090070 號	亞東紡織(控股)公司	12,000	12,000			
遠紡(中國)投資公司	本公司	95.08.01	經審二字第 09500124430 號	Far Eastern Polytex (Holding) Limited	48,000	48,000				
中比啤酒(蘇州)公司	遠通投資公司	96.08.02	經審二字第 09600248620 號	Far Eastern Polytex (Holding) Limited	18,000	18,000				
遠東網絡信息技術(上海)有限公司	遠傳電信公司	93.08.26	經審二字第 093018811 號	SINO BELGIUM (Holding) Limited	2,700	2,700				

註：遠紡(中國)投資有限公司再轉增資遠紡工業(上海)公司美金 3,000 萬元，及再轉增資亞東石化(上海)公司美金 1,600 萬元。

遠東紡織股份有限公司及其子公司
 母子公司間業務關係及重要交易往來情形
 民國九十六及九十五年度

附表十五

單位：新台幣仟元

編號 (註一)	交易人名稱	交易往來對象	與交易人之關係(註二)	交易往來情形					
				科目	金額	交易條件	佔合併總營收或 總資產之比率 (註三)		
0	九十六年度 遠東紡織公司	亞東創新發展公司	1	應付帳款	\$ 25,586	依合約約定之條件為之	-		
		遠東服裝(蘇州)公司	1	應收帳款	(117,310)	依合約約定之條件為之	-		
1	遠鼎投資公司	遠東服裝(蘇州)公司	1	應付帳款	81,043	依合約約定之條件為之	-		
		遠通投資公司	1	應付帳款	59,955	依合約約定之條件為之	-		
		亞東創新發展公司	1	銷貨成本	(195,198)	依合約約定之條件為之	-		
		遠紡工業(蘇州)公司	1	銷貨成本	(38,803)	依合約約定之條件為之	-		
		遠通投資公司	1	管理費用租金支出	(31,065)	依合約約定之條件為之	-		
		高雄富國製衣公司	1	銷貨收入	40,517	依合約約定之條件為之	-		
		遠東服裝(蘇州)公司	1	加工費	(491,588)	依合約約定之條件為之	-		
		亞東紡織(控股)公司	1	利息收入	4,967	依合約約定之條件為之	-		
		遠東化聚工業公司	1	利息收入	30,659	依合約約定之條件為之	-		
		聯洋石化(控股)公司	3	利息收入	3,019	依合約約定之條件為之	-		
		安和製衣公司	3	利息收入	16,383	依合約約定之條件為之	-		
		開元國際投資	3	利息收入	761	依合約約定之條件為之	-		
		遠通投資公司	3	利息收入	14,169	依合約約定之條件為之	-		
		聯洋石化(控股)公司	3	其它應收款	(312,992)	依合約約定之條件為之	-		
		安和製衣公司	3	其它應收款	(320,000)	依合約約定之條件為之	-		
		2	開元國際投資公司	遠鼎投資公司	3	利息費用	(761)	依合約約定之條件為之	-
		3	上海遠資訊息技術公司	亞東石化(上海)公司	3	加工收入	8,479	依合約約定之條件為之	-
		4	遠東化聚工業公司	百慕達遠東投資公司	3	應付帳款	132,439	依合約約定之條件為之	-
				遠紡工業(蘇州)公司	3	銷貨成本	(36,070)	依合約約定之條件為之	-
				百慕達遠東投資公司	3	什項支出	(60,071)	依合約約定之條件為之	-
百慕達遠東投資公司	3			利息費用	(41,975)	依合約約定之條件為之	-		
遠東紡織公司	2			利息費用	(30,659)	依合約約定之條件為之	-		
遠紡工業(蘇州)公司	3			其它應收款	(346,320)	依合約約定之條件為之	-		
亞東石化(上海)公司	3			其它應收款	(138,528)	依合約約定之條件為之	-		
亞東工業(蘇州)公司	3			應收帳款	(24,069)	依合約約定之條件為之	-		
5	百慕達遠東投資公司	亞東紡織(控股)公司	3	存入保證金	33,500	依合約約定之條件為之	-		
		遠東化聚工業公司	3	應收帳款	(132,439)	依合約約定之條件為之	-		
		遠東化聚工業公司	3	什項收入	60,071	依合約約定之條件為之	-		

(接次頁)

(承前頁)

編號 (註一)	交易人名稱	交易往來對象	與交易人之關係(註二)	交易往來情形			佔合併總營收或 總資產之比率 (註三)
				科目	金額	交易條件	
6	安和製衣公司	亞東紡織(控股)公司	3	其它應收款	(\$ 494,525)	依合約約定之條件為之	
		聯洋石化(控股)公司	3	其它應收款	(53,052)	依合約約定之條件為之	
		遠紡工業(蘇州)公司	3	其它應收款	(504,430)	依合約約定之條件為之	
		Sino Belgium (Suahou) Ltd.	3	其它應收款	(560,083)	依合約約定之條件為之	
		馬來西亞製衣公司	3	應收帳款	(107,018)	依合約約定之條件為之	
		馬來西亞製衣公司	3	利息收入	4,474	依合約約定之條件為之	
		亞東紡織(控股)公司	3	利息收入	10,456	依合約約定之條件為之	
		聯洋石化(控股)公司	3	利息收入	188	依合約約定之條件為之	
		遠東化聚工業公司	3	利息收入	41,975	依合約約定之條件為之	
		遠東石化(控股)公司	3	利息收入	7,298	依合約約定之條件為之	
7	遠通投資公司	遠通投資公司	3	利息費用	(11,226)	依合約約定之條件為之	-
		遠通投資公司	3	應付帳款	500,000	依合約約定之條件為之	-
		遠鼎投資公司	3	利息費用	(16,383)	依合約約定之條件為之	-
		遠鼎投資公司	3	其它應付款	320,000	依合約約定之條件為之	-
8	遠傳電信公司	安和製衣公司	3	利息收入	11,226	依合約約定之條件為之	-
		遠東紡織公司	2	應收帳款	(59,955)	依合約約定之條件為之	-
		安和製衣公司	3	應收帳款	(500,000)	依合約約定之條件為之	-
		遠東紡織公司	2	租金收入	31,065	依合約約定之條件為之	-
		遠鼎投資公司	3	利息費用	(14,169)	依合約約定之條件為之	-
		遠通電收公司	3	利息收入	2,081	依合約約定之條件為之	-
9	遠東服裝(蘇州)公司	遠東紡織公司	2	應付帳款	117,310	依合約約定之條件為之	-
		遠東紡織公司	2	應收帳款	(81,043)	依合約約定之條件為之	-
		遠紡織染(蘇州)公司	3	應付帳款	66,643	依合約約定之條件為之	-
		亞東紡織(控股)公司	3	應付帳款	35,673	依合約約定之條件為之	-
		遠東紡織公司	2	銷貨收入	491,588	依合約約定之條件為之	-
		遠紡織染(蘇州)公司	3	銷貨成本	(202,077)	依合約約定之條件為之	-
		亞東紡織(控股)公司	3	銷貨收入	13,227	依合約約定之條件為之	-
		亞東石化(上海)公司	3	應付帳款	1,934,598	依合約約定之條件為之	-
		亞東石化(上海)公司	3	應收帳款	(1,643)	依合約約定之條件為之	-
		武漢遠紡新材料公司	3	應收帳款	(296,906)	依合約約定之條件為之	-
		武漢遠紡新材料公司	3	應付帳款	33,687	依合約約定之條件為之	-
		遠紡工業(蘇州)公司	3	應付票據	90,348	依合約約定之條件為之	-
		遠紡工業(蘇州)公司	3	應付帳款	262,713	依合約約定之條件為之	-
		遠紡工業(蘇州)公司	3	銷貨成本	(1,403,417)	依合約約定之條件為之	-
10	遠紡工業(上海)公司	遠紡工業(蘇州)公司	3	什項支出	(61,078)	依合約約定之條件為之	-
		亞東石化(上海)公司	3	銷貨成本	(6,837,908)	依合約約定之條件為之	-

(接次頁)

(承前頁)

編號 (註一)	交易人名稱	交易往來對象	與交易人之關係(註二)	交易往來情形					
				科目	金額	交易條件			
11	聯洋石化(控股)公司	武漢遠紡新材料公司	3	銷貨收入	\$ 1,307,067	依合約約定之條件為之			
		武漢遠紡新材料公司	3	銷貨成本	(30,252)	依合約約定之條件為之			
		亞東石化(上海)公司	3	什項收入	9,668	依合約約定之條件為之			
		遠紡織染(蘇州)公司	3	營業成本	(237,026)	依合約約定之條件為之		-	
		遠紡織染(蘇州)公司	3	應收帳款	(129,323)	依合約約定之條件為之		-	
		遠鼎投資公司	3	利息費用	(3,019)	依合約約定之條件為之		-	
		百慕達遠東投資公司	3	其它應付款	53,052	依合約約定之條件為之			
		百慕達遠東投資公司	3	利息費用	(188)	依合約約定之條件為之			
		亞東石化(上海)公司	3	其它應收款	(802,643)	依合約約定之條件為之			
		遠鼎投資公司	3	其它應付款	312,992	依合約約定之條件為之			
		12	遠東石化(控股)公司	百慕達遠東投資公司	3	利息費用		(7,298)	依合約約定之條件為之
亞東石化(上海)公司	3			其它應收款	(802,643)	依合約約定之條件為之	-		
13	遠通電收公司	遠傳電信公司	3	利息費用	(2,081)	依合約約定之條件為之	-		
14	武漢遠紡新材料公司	遠紡工業(上海)公司	3	應付帳款	296,906	依合約約定之條件為之	-		
		遠紡工業(上海)公司	3	應收帳款	(33,687)	依合約約定之條件為之	-		
15	亞東石化(上海)公司	遠紡工業(蘇州)公司	3	銷貨收入	19,473	依合約約定之條件為之			
		遠紡工業(上海)公司	3	銷貨成本	(1,307,067)	依合約約定之條件為之			
		遠紡工業(上海)公司	3	銷貨收入	30,252	依合約約定之條件為之			
		遠紡工業(上海)公司	3	應收帳款	(1,934,598)	依合約約定之條件為之	-		
		遠紡工業(上海)公司	3	應付帳款	1,643	依合約約定之條件為之	-		
		遠紡工業(蘇州)公司	3	應收票據	(198,545)	依合約約定之條件為之	-		
		遠紡工業(蘇州)公司	3	應付帳款	119,090	依合約約定之條件為之			
		上海遠化物流公司	3	管理費用—運輸	(26,015)	依合約約定之條件為之	-		
		遠紡工業(蘇州)公司	3	銷貨收入	2,087,617	依合約約定之條件為之	-		
		遠紡工業(上海)公司	3	銷貨收入	6,837,908	依合約約定之條件為之			
		上海遠化物流公司	3	其他應收款	(39,249)	依合約約定之條件為之			
16	遠紡織染(蘇州)公司	上海遠資訊息技術公司	3	管理費用—網路服務費	(8,479)	依合約約定之條件為之			
		遠紡工業(上海)公司	3	管理費用—其他	(9,668)	依合約約定之條件為之			
		聯洋石化(控股)公司	3	其它應付款	802,643	依合約約定之條件為之			
		遠東石化(控股)公司	3	其它應付款	802,643	依合約約定之條件為之			
		遠東化聚工業公司	3	其它應付款	138,528	依合約約定之條件為之			
		遠東服裝(蘇州)公司	3	應收帳款	(66,643)	依合約約定之條件為之	-		
		遠東服裝(蘇州)公司	3	銷貨收入	202,077	依合約約定之條件為之	-		
		遠紡工業(上海)公司	3	營業收入	237,026	依合約約定之條件為之	-		
		遠紡工業(上海)公司	3	應付帳款	129,323	依合約約定之條件為之	-		
		17	亞東工業(蘇州)公司	遠紡工業(蘇州)公司	3	應付帳款	788,182	依合約約定之條件為之	

(接次頁)

(承前頁)

編號 (註一)	交易人名稱	交易往來對象	與交易人之關係(註二)	交易往來情形			佔合併總營收或 總資產之比率 (註三)
				科目	金額	交易條件	
18	遠紡工業(蘇州)公司	百慕達遠東投資公司	3	應付帳款	\$ 24,069	依合約約定之條件為之	-
		遠紡工業(蘇州)公司	3	銷貨成本	(1,085,899)	依合約約定之條件為之	
		亞東工業(蘇州)公司	3	應收帳款	(788,182)	依合約約定之條件為之	
		亞東石化(上海)公司	3	應付票據	198,545	依合約約定之條件為之	
		亞東石化(上海)公司	3	應收帳款	(119,090)	依合約約定之條件為之	
		遠紡工業(上海)公司	3	應收票據	(90,348)	依合約約定之條件為之	
		遠紡工業(上海)公司	3	應收帳款	(262,713)	依合約約定之條件為之	
		遠東紡織公司	2	銷貨收入	38,803	依合約約定之條件為之	
		亞東石化(上海)公司	3	銷貨成本	(2,087,617)	依合約約定之條件為之	
		遠紡工業(上海)公司	3	銷貨收入	1,403,417	依合約約定之條件為之	
		遠紡工業(上海)公司	3	什項收入	61,078	依合約約定之條件為之	
		遠東化聚工業公司	3	銷貨收入	36,070	依合約約定之條件為之	
		亞東工業(蘇州)公司	3	銷貨收入	1,116,803	依合約約定之條件為之	
		武漢遠紡新材料公司	3	銷貨成本	(19,473)	依合約約定之條件為之	
		百慕達遠東投資公司	3	其它應付款	504,430	依合約約定之條件為之	
		19	F.E.T.G. Investment Antilles N.V.	遠東化聚工業公司	3	其它應付款	
Waldorf Service B.V.	3			利息收入	27,351	依合約約定之條件為之	
20	Sino Belgiem (Suzhou)	Waldorf Service B.V.	3	其它應收款	(467,393)	依合約約定之條件為之	
21	Waldorf Service B.V.	百慕達遠東投資公司	3	其它應付款	560,083	依合約約定之條件為之	
		F.E.T.G. Investment Antilles N.V.	3	利息費用	(27,351)	依合約約定之條件為之	
22	馬來西亞製衣公司	F.E.T.G. Investment Antilles N.V.	3	其它應付款	467,393	依合約約定之條件為之	
		百慕達遠東投資公司	3	應付帳款	107,018	依合約約定之條件為之	
23	高雄富國製衣公司	百慕達遠東投資公司	3	利息費用	(4,474)	依合約約定之條件為之	
		遠東紡織公司	2	銷貨成本	(40,517)	依合約約定之條件為之	
24	上海遠化物流公司	亞東石化(上海)公司	3	其他營業收入	26,015	依合約約定之條件為之	
		亞東石化(上海)公司	3	其他應付款	39,249	依合約約定之條件為之	
25	亞東紡織(控股)公司	百慕達遠東投資公司	3	其它金融資產-流動	(33,500)	依合約約定之條件為之	
		百慕達遠東投資公司	3	其它應付款	494,525	依合約約定之條件為之	
		百慕達遠東投資公司	3	利息費用	(10,456)	依合約約定之條件為之	
		遠東服裝(蘇州)公司	3	應收帳款	(35,673)	依合約約定之條件為之	
		遠東服裝(蘇州)公司	3	銷貨成本	(13,227)	依合約約定之條件為之	
		遠東紡織公司	2	利息費用	(4,967)	依合約約定之條件為之	
		遠東紡織公司	2	應收帳款	(25,586)	依合約約定之條件為之	
		遠東紡織公司	2	銷貨收入	195,198	依合約約定之條件為之	

(接次頁)

(承前頁)

編號 (註一)	交易人名稱	交易往來對象	與交易人之關係(註二)	交易往來情形					
				科目	金額	交易條件	佔合併總營收或 總資產之比率 (註三)		
0	九十五年度 遠東紡織公司	全家福公司	1	銷貨成本	(\$ 27,540)	依合約約定之條件為之	-		
		遠東資源開發公司	1	管理費用—租金支出	(30,111)	依合約約定之條件為之	-		
		遠東資源開發公司	1	應付費用	17,626	依合約約定之條件為之	-		
		遠東資源開發公司	1	應收帳款	(24,469)	依合約約定之條件為之	-		
		遠東資源開發公司	1	其他應收款	(195,622)	依合約約定之條件為之	-		
		台灣再生公司	1	銷貨成本	(59,309)	依合約約定之條件為之	-		
		遠傳電信公司	1	其他應收款—關係人—其他	(11,597)	依合約約定之條件為之	-		
		遠傳電信公司	1	什項收入	26,046	依合約約定之條件為之	-		
		遠東服裝(蘇州)公司	1	銷貨收入	106,132	依合約約定之條件為之	-		
		遠東服裝(蘇州)公司	1	加工費	(401,509)	依合約約定之條件為之	-		
		遠東服裝(蘇州)公司	1	應付費用	47,653	依合約約定之條件為之	-		
		遠東服裝(蘇州)公司	1	應收帳款	(13,520)	依合約約定之條件為之	-		
		Pet Far Eastern (M) Sdn. Bhd.	1	銷貨收入	22,520	依合約約定之條件為之	-		
		百慕達遠東服裝(控股)公司	1	銷貨收入	56,769	依合約約定之條件為之	-		
		百慕達遠東服裝(控股)公司	1	應收帳款—關係人	23,204	依合約約定之條件為之	-		
		百慕達遠東服裝(控股)公司	1	銷貨成本	(405,576)	依合約約定之條件為之	-		
		百慕達遠東服裝(控股)公司	1	銷貨收入	321,669	依合約約定之條件為之	-		
		遠紡織染(蘇州)公司	1	銷貨收入	22,021	依合約約定之條件為之	-		
		1	遠鼎投資公司	遠揚建設公司	1	遞延盈益	14,749	依合約約定之條件為之	-
				遠鼎投資公司	1	遞延盈益	35,445	依合約約定之條件為之	-
遠通投資公司	3			應收帳款—關係人	(800,000)	依合約約定之條件為之	-		
開元國際投資公司	3			利息收入	17,871	依合約約定之條件為之	-		
遠東紡織公司	2			以成本衡量之金融資產	(35,445)	依合約約定之條件為之	-		
安和製衣公司	3			其他應收款—關係人—其他	(750,000)	依合約約定之條件為之	-		
安和製衣公司	3			利息收入	19,024	依合約約定之條件為之	-		
2	百慕達遠東投資公司			遠東石化(控股)公司	3	應收帳款—關係人	(121,590)	依合約約定之條件為之	-
				遠東石化(控股)公司	3	應收帳款—關係人	(30,067)	依合約約定之條件為之	-
				遠東化聚工業公司	3	應收帳款—關係人	(1,572,469)	依合約約定之條件為之	-
		遠東化聚工業公司	3	利息收入	29,707	依合約約定之條件為之	-		
		遠東化聚工業公司	3	應收帳款—關係人	(23,859)	依合約約定之條件為之	-		
		遠紡工業(上海)公司	3	什項收入	27,201	依合約約定之條件為之	-		
		亞東紡織(控股)公司	3	存入保證金	33,548	依合約約定之條件為之	-		
		遠紡工業(上海)公司	3	應收帳款—關係人	(34,575)	依合約約定之條件為之	-		
3	聯洋石化(控股)公司	聯洋石化(控股)公司	3	應收帳款—關係人	(26,754)	依合約約定之條件為之	-		
		亞東工業(蘇州)公司	3	應收帳款—關係人	(15,159)	依合約約定之條件為之	-		

(接次頁)

(承前頁)

編號 (註一)	交易人名稱	交易往來對象	與交易人之關係(註二)	交易往來情形			佔合併總營收或 總資產之比率 (註三)
				科目	金額	交易條件	
3	開元國際投資公司	遠鼎投資公司	3	利息費用	(\$ 17,871)	依合約約定之條件為之	-
4	遠東化聚工業公司	百慕達遠東投資公司	3	應付帳款—關係人	1,572,469	依合約約定之條件為之	-
		百慕達遠東投資公司	3	利息費用	(29,707)	依合約約定之條件為之	-
		百慕達遠東投資公司	3	應付帳款—關係人	23,859	依合約約定之條件為之	-
5	遠揚建設公司	遠東紡織公司	2	出租資產	(14,750)	依合約約定之條件為之	-
6	百慕達遠東服裝控股公司	遠東服裝(蘇州)公司	3	其他應收款—關係人—其他	(48,893)	依合約約定之條件為之	-
		遠東服裝(蘇州)公司	3	其他應付款項—關係人	331,226	依合約約定之條件為之	-
		遠東服裝(蘇州)公司	3	其他應付款—其他	322,292	依合約約定之條件為之	-
		遠東紡織公司	2	銷貨成本	(56,769)	依合約約定之條件為之	-
		遠東紡織公司	2	應付帳款—關係人	365,154	依合約約定之條件為之	-
		遠東紡織公司	2	銷貨收入	405,576	依合約約定之條件為之	-
		遠東紡織公司	2	銷貨成本	(321,669)	依合約約定之條件為之	-
7	全家福公司	遠東紡織公司	2	銷貨收入	27,540	依合約約定之條件為之	-
8	安和製衣公司	遠東資源開發公司	3	其他應付款項—關係人	500,000	依合約約定之條件為之	-
		遠鼎投資公司	3	其他應付款項—關係人	750,000	依合約約定之條件為之	-
		遠鼎投資公司	3	利息費用	(19,024)	依合約約定之條件為之	-
9	遠通投資公司	遠鼎投資公司	3	應付帳款—關係人	800,000	依合約約定之條件為之	-
10	遠傳電信公司	遠東資源開發公司	3	管理費用—租金支出	(52,215)	依合約約定之條件為之	-
		遠通電收公司	3	其他應收款—關係人—其他	(36,074)	依合約約定之條件為之	-
		遠東紡織公司	2	應付帳款—關係人	11,597	依合約約定之條件為之	-
		遠東紡織公司	2	管理費用—其他費用	(26,046)	依合約約定之條件為之	-
11	遠東服裝(蘇州)公司	百慕達遠東服裝(控股)公司	3	應付帳款	48,893	依合約約定之條件為之	-
		百慕達遠東服裝(控股)公司	3	應收帳款	(331,226)	依合約約定之條件為之	-
		百慕達遠東服裝(控股)公司	3	應收帳款	(322,292)	依合約約定之條件為之	-
		遠東紡織公司	2	銷貨成本	(106,132)	依合約約定之條件為之	-
		遠東紡織公司	2	銷貨收入	401,509	依合約約定之條件為之	-
		遠東紡織公司	2	其他應收款—關係人—其他	(47,653)	依合約約定之條件為之	-
		遠東紡織公司	2	應付帳款	13,520	依合約約定之條件為之	-
		遠紡織染(蘇州)公司	3	銷貨成本	(193,387)	依合約約定之條件為之	-
		遠紡織染(蘇州)公司	3	應付帳款	70,096	依合約約定之條件為之	-
12	遠紡工業(上海)公司	武漢遠紡新材料公司	3	銷貨收入	684,623	依合約約定之條件為之	-
		武漢遠紡新材料公司	3	應收帳款—關係人	(95,571)	依合約約定之條件為之	-
		亞東石化(上海)公司	3	銷貨成本	(2,554,379)	依合約約定之條件為之	-
		亞東石化(上海)公司	3	應付帳款—關係人	448,147	依合約約定之條件為之	-
		亞東石化(上海)公司	3	應付票據	796,556	依合約約定之條件為之	-

(接次頁)

(承前頁)

編號 (註一)	交易人名稱	交易往來對象	與交易人之關係(註二)	交易往來情形			
				科目	金額	交易條件	
		百慕達遠東投資公司	3	管理費用—其他費用	(\$ 27,201)	依合約約定之條件為之	估合併總營收或 總資產之比率 (註三)
		百慕達遠東投資公司	3	應付帳款—關係人	34,575	依合約約定之條件為之	-
13	亞東紡織(控股)公司	百慕達遠東投資公司	3	其他金融資產—流動	(33,548)	依合約約定之條件為之	-
14	聯洋石化(控股)公司	百慕達遠東投資公司	3	應付帳款—關係人	26,754	依合約約定之條件為之	-
15	遠東石化(控股)公司	百慕達遠東投資公司	3	其他應付款項—關係人	121,590	依合約約定之條件為之	-
		百慕達遠東投資公司	3	應付帳款—關係人	30,067	依合約約定之條件為之	-
16	遠東資源開發公司	安和製衣公司	3	其他應收款—關係人—其他	(500,000)	依合約約定之條件為之	-
		遠傳電信公司	3	其他銷貨收入	52,215	依合約約定之條件為之	-
		遠東紡織公司	2	其他銷貨收入	30,111	依合約約定之條件為之	-
		遠東紡織公司	2	應收帳款—關係人	(17,626)	依合約約定之條件為之	-
		遠東紡織公司	2	應付所得稅	24,469	依合約約定之條件為之	-
		遠東紡織公司	2	其他應付款—其他	195,622	依合約約定之條件為之	-
17	遠通電收公司	遠傳電信公司	3	其他應付款項—關係人	36,074	依合約約定之條件為之	-
18	Pet Far Eastern (M) Sdn. Bhd.	遠東紡織公司	2	銷貨成本	(22,520)	依合約約定之條件為之	-
19	武漢遠紡新材料公司	遠紡工業(上海)公司	3	銷貨成本	(684,623)	依合約約定之條件為之	-
		遠紡工業(上海)公司	3	其他應付款項—關係人	95,571	依合約約定之條件為之	-
20	亞東石化(上海)公司	遠紡工業(上海)公司	3	銷貨收入	2,554,379	依合約約定之條件為之	-
		遠紡工業(上海)公司	3	應收帳款	(448,147)	依合約約定之條件為之	-
		遠紡工業(上海)公司	3	應收帳款	(796,556)	依合約約定之條件為之	-
		遠紡工業(蘇州)公司	3	銷貨收入	943,516	依合約約定之條件為之	-
		遠紡工業(蘇州)公司	3	應收帳款	(127,737)	依合約約定之條件為之	-
21	遠紡織染(蘇州)公司	遠東服裝(蘇州)公司	3	銷貨收入	193,387	依合約約定之條件為之	-
		遠東服裝(蘇州)公司	3	應收帳款—關係人	(70,096)	依合約約定之條件為之	-
		遠東紡織公司	2	銷貨成本	(22,021)	依合約約定之條件為之	-
22	亞東工業(蘇州)公司	百慕達遠東投資公司	3	應付帳款—關係人	15,159	依合約約定之條件為之	-
23	遠紡工業(蘇州)公司	亞東石化(上海)公司	3	銷貨成本	(943,516)	依合約約定之條件為之	-
		亞東石化(上海)公司	3	應付帳款—關係人	127,737	依合約約定之條件為之	-
24	亞東創新發展公司	遠東紡織公司	2	銷貨收入	59,309	依合約約定之條件為之	-

註一：母公司及子公司相互間之業務往來資訊應分別於編號欄註明，編號之填寫方法如下：

1. 母公司填 0。

2. 子公司依公司別由阿拉伯數字 1 開始依序編號。

註二：與交易人之關係有以下三種，標示種類即可：

1. 母公司對子公司。
2. 子公司對母公司。
3. 子公司對子公司。

註三：交易往來金額佔合併總營收或總資產比率之計算，若屬資產負債科目者，以期末餘額佔合併總資產之方式計算；若屬損益科目者，以期中累積金額佔合併總營收之方式計算。

遠東紡織股份有限公司及其子公司
產業別財務資訊
民國九十六及九十五年度

附表十六

單位：新台幣仟元

項 目	九		十		六		年 九		十		五		年			
	化纖營運總部	紡織營運總部	不動產開發 事業部	投資事業部	電信事業部	營建事業部	調整及沖銷	合 併	化纖營運總部	紡織營運總部	不動產開發 事業部	投資事業部	電信事業部	營建事業部	調整及沖銷	合 併
來自企業外客戶之收入	\$ 78,652,563	\$ 14,813,141	\$ 455,594	\$ 1,998,549	\$ 64,431,990	\$ 3,460,969	\$ -	\$ 163,812,806	\$ 55,911,107	\$ 13,807,818	\$ 372,502	\$ 3,207,931	\$ 67,398,121	\$ 2,736,584	\$ -	\$ 143,434,063
來自企業內其他部門之收入 (註二)	13,078,097	942,607	-	-	-	-	(14,020,704)	-	4,457,203	2,165,671	86,530	-	-	-	(6,709,404)	-
收入合計	\$ 91,730,660	\$ 15,755,748	\$ 455,594	\$ 1,998,549	\$ 64,431,990	\$ 3,460,969	(\$ 14,020,704)	\$ 163,812,806	\$ 60,368,310	\$ 15,973,489	\$ 459,032	\$ 3,207,931	\$ 67,398,121	\$ 2,736,584	(\$ 6,709,404)	\$ 143,434,063
部門損益(註三)	\$ 670,325	\$ 138,595	\$ 172,054	\$ 1,870,387	\$ 14,429,920	\$ 290,087	\$ -	\$ 17,571,368	(\$ 127,587)	\$ 301,829	\$ 325,618	\$ 4,092,230	\$ 15,478,831	\$ 276,876	\$ -	\$ 20,347,797
採權益法認列之投資淨益								4,473,374								3,268,918
公司一般收入								2,904,678								1,426,177
利息費用								(2,372,921)								(1,776,676)
公司一般費用(註四)								(1,937,268)								(4,861,952)
稅前純益								\$ 20,639,231								\$ 18,404,264
可辨認資產(註五)	\$ 61,345,250	\$ 26,040,036	\$ 21,435,433	\$ 940,306	\$ 91,762,291	\$ 4,727,136	\$ -	\$ 206,250,452	\$ 55,317,911	\$ 15,384,260	\$ 21,687,874	\$ 1,994,179	\$ 77,157,515	\$ 6,116,467	\$ -	\$ 177,658,206
長期股權投資								58,307,084								50,106,717
公司一般資產								8,288,982								22,806,518
資產合計								\$ 272,846,518								\$ 250,571,441
折舊費用	\$ 1,450,088	\$ 1,899,620	\$ 33,669	\$ 13,277	\$ 11,483,917	\$ 5,063		\$ 1,404,429	\$ 2,159,791	\$ 41,432	\$ 6,716	\$ 12,056,793	\$ 5,001			
資本支出金額	\$ 6,211,751	\$ 3,891,317	\$ 137,572	\$ -	\$ 6,058,316	\$ 14,351		\$ 1,202,258	\$ 4,443,916	\$ 299,485	\$ 267,077	\$ 5,889,039	\$ 514			

註一：本公司業務分為化纖營運總部、紡織營運總部、不動產開發事業部、投資事業部、電信事業部及營建事業部。

註二：係部門間銷售貨物或提供勞務之收入。

註三：部門損益係部門收入減部門成本及費用後之餘額；所稱之部門成本及費用係指與生產部門收入有關之成本及費用，惟不包括本公司一般費用及利息費用。

註四：公司一般費用係指公司之管理費用及無法分攤至各事業部門之推銷費用。

註五：部門可辨認資產係指可直接認定歸屬該部門之有形資產。惟部門可辨認資產不包括：

1. 非供任何特定部門營業使用而特有之資產。
2. 對其他部門墊款或貸款。
3. 採權益法計價之對外長期股權投資。