

遠東新世紀股份有限公司及其子公司
(原遠東紡織股份有限公司及其子公司)

合併財務報表暨會計師查核報告
民國九十九及九十八年度

地址：台北市敦化南路二段二〇七號三十六樓

電話：(〇二) 二七三三八〇〇〇

§ 目 錄 §

項	目 頁	次	財 務 報 表 附 註 編 號
一、封 面	1		-
二、目 錄	2		-
三、關係企業合併財務報表聲明書	3		-
四、會計師查核報告	4~5		-
五、合併資產負債表	6		-
六、合併損益表	7~9		-
七、合併股東權益變動表	10		-
八、合併現金流量表	11~15		-
九、合併財務報表附註及附表			
(一) 公司沿革	16~20		一
(二) 重要會計政策之彙總說明	20~33		二
(三) 擬制性財務資訊	33~34		三
(四) 會計變動之理由及其影響	34		四
(五) 重要會計科目之說明	34~77		五~三十
(六) 關係人交易	77, 101~108		三一
(七) 質抵押之資產	77~78		三二
(八) 重大承諾事項及或有事項	78~84		三三
(九) 重大之期後事項	84		三四
(十) 其 他	85~91		三五及三六
(十一) 附註揭露事項			
1. 重大交易事項相關資訊	91, 109~137		三七
2. 轉投資事業相關資訊	91, 138~144		三七
3. 大陸投資資訊	92, 145~149		三七
4. 合併財務報表附註應再額外 揭露資訊	92, 150~157		三七
(十二) 部門別財務資訊	92, 158~159		三八

聲 明 書

本公司民國九十九年度（自民國九十九年一月一日至十二月三十一日止）依「關係企業合併營業報告書關係企業合併財務報表及關係報告書編製準則」應納入編製關係企業合併財務報表之公司與依財務會計準則公報第七號應納入編製母子公司合併財務報表之公司均相同，且關係企業合併財務報表所應揭露相關資訊於前揭母子公司合併財務報表中均已揭露，爰不再另行編製關係企業合併財務報表。

特此聲明

公司名稱：遠東新世紀股份有限公司

董事長：徐 旭 東

中 華 民 國 一 〇 〇 年 三 月 一 日

會計師查核報告

遠東新世紀股份有限公司 公鑒：

遠東新世紀股份有限公司（原名遠東紡織股份有限公司）及其子公司民國九十九年及九十八年十二月三十一日之合併資產負債表，暨民國九十九年及九十八年一月一日至十二月三十一日之合併損益表、合併股東權益變動表及合併現金流量表，業經本會計師查核竣事。上開合併財務報表之編製係管理階層之責任，本會計師之責任則為根據查核結果對上開合併財務報表表示意見。列入上開合併財務報表之部分子公司財務報表未經本會計師查核，而係由其他會計師查核，因此本會計師對上開合併財務報表所表示之意見中，有關該等子公司財務報表所列之金額，係依據其他會計師之查核報告。民國九十九年及九十八年十二月三十一日該等未經本會計師查核子公司之資產總額分別為新台幣（以下同）3,215,645 仟元及 1,665,591 仟元，分別佔各該年度合併資產總額之 1.09%及 0.62%；民國九十九及九十八年度該等未經本會計師查核子公司之營業收入淨額分別為 2,685,636 仟元及 1,945,364 仟元，分別佔各該年度合併營業收入淨額之 1.34%及 1.17%。另上開合併財務報表部分採權益法評價之被投資公司財務報表未經本會計師查核，而係由其他會計師查核，因此本會計師對上開合併財務報表所表示之意見中，有關該等被投資公司財務報表所列之金額，係依據其他會計師之查核報告。民國九十九年及九十八年十二月三十一日遠東新世紀股份有限公司及其子公司持有該等未經本會計師查核之採權益法之長期股權投資帳列金額分別為 1,784,692 仟元及 1,679,783 仟元，分別佔各該年度合併資產總額之 0.61%及 0.63%；民國九十九及九十八年度遠東新世紀股份有限公司及其子公司對該等未經本會計師查核之採權益法之長期股權投資認列之投資淨益分別為 289,108 仟元及 172,676 仟元，分別佔各該年度合併稅前利益之 1.26%及 0.95%。

本會計師係依照會計師查核簽證財務報表規則及一般公認審計準則規劃並執行查核工作，以合理確信合併財務報表有無重大不實表達。此項查核工作包括以抽查方式獲取合併財務報表所列金額及所揭露事項之查核證據、評估管理階層編製合併財務報表所採用之會計原則及所作之重大會計估計，暨評估合併財務報表整體之表達。本會計師相信此項查核工作及其他會計師之查核報告可對所表示之意見提供合理之依據。

依本會計師之意見，基於本會計師之查核結果及其他會計師之查核報告，第一段所述合併財務報表在所有重大方面係依照證券發行人財務報告編製準則及一般公認會計原則編製，足以允當表達遠東新世紀股份有限公司及其子公司民國九十九年及九十八年十二月三十一日之合併財務狀況，暨民國九十九及九十八年度之合併經營成果與合併現金流量。

如合併財務報表附註四所述，遠東新世紀股份有限公司及其子公司自民國九十八年一月一日起，採用新修訂之財務會計準則公報第十號「存貨之會計處理準則」。此項會計變動，使民國九十八年度屬於母公司之合併總純益減少 132,664 仟元，稅後基本每股盈餘減少 0.03 元。

如合併財務報表附註三三（十）所述，關於經濟部商業司撤銷遠東新世紀股份有限公司及其子公司共同採權益法評價之被投資公司太平洋流通投資股份有限公司資本額等變更登記乙案，對遠東新世紀股份有限公司及其子公司歷次認購太平洋流通投資股份有限公司股份等私權爭議之影響，其最終結果尚待法院裁判認定。

勤業眾信聯合會計師事務所

會計師 施 景 彬

會計師 黃 樹 傑

財政部證券暨期貨管理委員會核准文號
台財證六字第 0920123784 號

財政部證券暨期貨管理委員會核准文號
台財證六字第 0920123784 號

中 華 民 國 一 〇 〇 年 三 月 一 日

遠東新世紀股份有限公司及其子公司
(原遠東紡織股份有限公司及其子公司)
合併資產負債表
民國九十九年及九十八年十二月三十一日

單位：除每股面額為新台幣
幣元外，餘係仟元

代 碼	資 產	九 十 九 年 十 二 月 三 十 一 日		九 十 八 年 十 二 月 三 十 一 日		代 碼	負 債 及 股 東 權 益	九 十 九 年 十 二 月 三 十 一 日		九 十 八 年 十 二 月 三 十 一 日	
		金 額	%	金 額	%			金 額	%	金 額	%
	流動資產						流動負債				
1100	現金及約當現金(附註二及五)	\$ 26,256,123	9	\$ 21,141,998	8	2100	短期借款(附註十九及三二)	\$ 28,633,677	10	\$ 24,146,138	9
1310	公平價值變動列入損益之金融資產—流動(附註二及六)	2,709,920	1	1,791,338	1	2110	應付短期票券(附註二十及三二)	7,202,696	2	5,099,750	2
1340	避險之衍生性金融資產—流動(附註二)	78,670	-	2,750	-	2180	公平價值變動列入損益之金融負債—流動(附註二及六)	4,461	-	20,750	-
1320	備供出售金融資產—流動(附註二、七及三二)	3,373,540	1	2,815,770	1	2120	應付票據及帳款(附註二五)	17,255,682	6	11,343,768	4
1120	應收票據及帳款—淨額(附註二及二五)	25,686,050	9	21,805,366	8	2150	應付關係企業款項(附註二五及三一)	1,542,707	1	995,579	-
1150	應收關係企業款項(附註二、二五及三一)	1,270,516	-	1,264,013	-	2160	應付所得稅(附註二及二七)	2,047,274	1	1,398,249	1
1210	存貨—淨額(附註二、四及九)	15,269,752	5	12,073,494	5	2170	應付費用(附註三一)	9,594,968	3	7,360,097	3
1221	待售房地—淨額(附註二及二五)	30,339	-	30,339	-	2222	存入保證金—流動	680,067	-	561,727	-
1225	待建土地(附註二、十、二五及三二)	620,013	-	620,013	-	2224	應付工程設備款	2,247,024	1	1,696,017	1
1240XX	在建工程—減預收工程款淨額(附註二、十一、二五、三一及三二)	8,282,288	3	5,137,539	2	2261	預收貨款	919,381	-	706,034	-
1160	其他應收款	1,362,134	1	1,030,483	-	2262	預收房地款(附註二、十一及二五)	1,339,041	-	988,818	-
1270	待處分長期股權投資(附註十二)	-	-	241,519	-	2268	預收收入(附註二及二一)	1,982,833	1	1,207,211	-
1275	待處分非流動資產(附註十五)	152,825	-	-	-	2264YY	預收工程款—減在建工程後淨額(附註二、二二、二五、三一及三二)	896,083	-	291,098	-
1286	遞延所得稅資產—流動(附註二及二七)	444,381	-	606,274	-	2270	一年內到期之長期負債(附註二三及三二)	4,995,272	2	11,961,296	5
1291	受限制資產(附註二一、二五及三二)	2,866,448	1	1,902,048	1	2286	遞延所得稅負債—流動(附註二及二七)	943	-	-	-
1298	預付款項及其他流動資產(附註二、十一、二五及三二)	4,740,998	2	3,399,888	1	2298	其他流動負債(附註二及二四)	1,601,179	1	2,184,488	1
11XX	流動資產合計	93,143,997	32	73,862,832	28	21XX	流動負債合計	80,943,288	28	69,961,020	26
	基金及投資(附註二、七、八、十二、十三、十四及三二)						長期負債(附註二、二三、三一及三二)				
1421	採權益法之長期股權投資	41,526,716	14	49,975,648	19	2420	長期借款	32,870,100	11	35,999,796	13
1450	備供出售金融資產—非流動	4,394,149	1	2,593,229	1	2410	應付公司債	19,196,052	7	9,788,724	4
1460	持有至到期日金融資產—非流動	199,666	-	199,567	-	24XX	長期負債合計	52,066,152	18	45,788,520	17
1480	以成本衡量之金融資產—非流動	1,568,046	1	2,974,623	1						
1490	無活絡市場之債券投資—非流動	258,903	-	293,454	-	2510	土地增值稅準備(附註十五)	6,299,417	2	6,310,976	2
14XX	基金及投資合計	47,947,480	16	56,036,521	21		其他負債				
	固定資產(附註二、十五、二八及三二)					2810	應計退休金負債(附註二及三十)	1,889,590	1	1,731,977	1
	成 本					2820	存入保證金—非流動	335,750	-	470,784	-
1501	土 地	11,040,497	4	5,138,368	2	2860	遞延所得稅負債—非流動(附註二及二七)	210,053	-	365,109	-
1521	房屋及建築	20,709,951	7	17,883,353	7	2881	遞延盈餘(附註二、十五及三一)	971,124	-	1,024,856	1
1531	機器及設備	96,101,572	33	96,050,173	36	2888	其他(附註二、十三及二四)	944,104	-	623,764	-
1551	電信設備	133,462,358	45	110,140,318	41	28XX	其他負債合計	4,350,621	1	4,216,490	2
1544	電腦設備	21,793,166	7	17,335,723	6		負債合計	143,659,478	49	126,277,006	47
1631	租賃權益改良	3,053,315	1	1,998,292	1		母公司股東權益				
1681	營運及其他設備	8,309,984	3	6,480,949	2	31XX	股本—每股面額10元;額定4,950,000仟股;發行九十九年4,754,580仟股,九十八年4,661,353仟股	47,545,799	16	46,613,529	18
15X1	成本合計	294,470,843	100	255,027,176	95		資本公積				
15X8	重估增值	19,009,809	7	19,023,754	7	3210	股本溢價	932,814	1	932,814	-
15XY	成本及重估增值合計	313,480,652	107	274,050,930	102	3260	因長期股權投資採權益法計價而發生	9,287,645	3	9,240,917	4
15X9	減:累積折舊	193,523,179	66	166,779,427	62	3280	其 他	7,672	-	7,672	-
1599	累計減損—固定資產	5,770,370	2	2,591,582	1	32XX	資本公積合計	10,228,131	4	10,181,403	4
		114,187,103	39	104,679,921	39		保留盈餘				
1671	未完工程及預付設備款	12,350,480	4	6,803,984	3	3310	法定盈餘公積	9,413,371	3	8,602,110	3
15XX	固定資產淨額	126,537,583	43	111,483,905	42	3320	特別盈餘公積	3,034,766	1	3,034,766	1
	無形資產					3350	未分配盈餘	14,842,096	5	9,672,105	4
1770	遞延退休金成本(附註二及三十)	55,852	-	17,061	-	33XX	保留盈餘合計	27,290,233	9	21,308,981	8
1760	商譽(附註二及十六)	11,871,100	4	11,721,599	4		股東權益其他項目				
1730	特許執照費(附註一、二及十七)	5,845,651	2	6,576,358	3	3450	金融商品未實現損益	5,370,206	2	3,276,309	1
1782	土地使用權(附註二、二八及三二)	1,348,528	1	1,108,875	-	3420	累積換算調整數	(492,626)	-	2,490,010	1
1788	其他無形資產(附註二、十六及二八)	634,207	-	88,813	-	3460	未實現重估增值	8,705,127	3	8,721,219	3
17XX	無形資產合計	19,755,338	7	19,512,706	7	3430	未認為退休金成本之淨損失	(98,259)	-	(80,263)	-
	其他資產					34XX	股東權益其他項目合計	13,484,448	5	14,407,275	5
1800	非營業用資產—淨額(附註二、十五及三二)	3,479,498	1	3,718,091	2		母公司股東權益合計	98,548,611	34	92,511,188	35
1860	遞延所得稅資產—淨額(附註二及二七)	670,183	-	1,012,370	-	3610	少數股權	51,499,413	17	48,996,582	18
1820	存出保證金(附註二五及三一)	538,387	-	471,180	-		股東權益合計	150,048,024	51	141,507,770	53
1838	遞延費用—淨額(附註二及二八)	807,308	1	636,370	-	3XXX					
1887	受限制資產(附註三二)	422,409	-	423,003	-		負債及股東權益總計	\$ 293,707,502	100	\$ 267,784,776	100
1888	農業用地(附註十八)	276,661	-	276,661	-						
1890	其他(附註二、三十及三一)	128,658	-	351,137	-						
18XX	其他資產合計	6,323,104	2	6,888,812	2						
1XXX	資 產 總 計	\$ 293,707,502	100	\$ 267,784,776	100						

後附之附註及附表係本合併財務報表之一部分。
(參閱勤業眾信聯合會計師事務所民國一〇〇年三月一日會計師查核報告)

董事長：徐旭東

經理人：席家宜

會計主管：楊山本

遠東新世紀股份有限公司及其子公司
(原遠東紡織股份有限公司及其子公司)

合 併 損 益 表

民國九十九年及九十八年一月一日至十二月三十一日

單位：除每股盈餘為新台幣
幣元外，餘係仟元

代碼		九 十 九 年 度		九 十 八 年 度	
		金 額	%	金 額	%
	營業收入 (附註二及三一)				
4100	銷貨收入淨額	\$ 130,574,982	65	\$ 102,976,116	62
4800	電信服務收入	56,525,310	28	54,362,420	32
4210	出售證券淨益 (附註十二)	449,838	-	1,549,493	1
4510	營建收入—淨額	10,679,889	6	6,289,737	4
4600	其他營業收入	<u>1,974,209</u>	<u>1</u>	<u>1,795,601</u>	<u>1</u>
4000	營業收入合計	<u>200,204,228</u>	<u>100</u>	<u>166,973,367</u>	<u>100</u>
	營業成本 (附註二、四、九、二八及三一)				
5110	銷貨成本	115,707,765	58	94,094,317	56
5800	電信服務成本	28,035,060	14	27,027,541	16
5510	營建成本	7,429,871	3	5,691,470	4
5600	其他營業成本	<u>1,596,860</u>	<u>1</u>	<u>1,166,689</u>	<u>1</u>
5000	營業成本合計	<u>152,769,556</u>	<u>76</u>	<u>127,980,017</u>	<u>77</u>
	未包含已實現營建利益前之營業毛利	47,434,672	24	38,993,350	23
5930	已實現營建利益 (附註二及三一)	<u>556</u>	<u>-</u>	<u>556</u>	<u>-</u>
5910	營業毛利	<u>47,435,228</u>	<u>24</u>	<u>38,993,906</u>	<u>23</u>
	營業費用 (附註二、四、二八及三一)				
6100	行銷費用	17,324,469	9	15,017,745	9
6200	管理費用	7,622,670	4	7,651,061	5
6300	研發費用	<u>678,762</u>	<u>-</u>	<u>683,311</u>	<u>-</u>
6000	營業費用合計	<u>25,625,901</u>	<u>13</u>	<u>23,352,117</u>	<u>14</u>

(接次頁)

(承前頁)

代碼	九 十 九 年 度		九 十 八 年 度		
	金 額	%	金 額	%	
6900	營業利益	<u>\$ 21,809,327</u>	<u>11</u>	<u>\$ 15,641,789</u>	<u>9</u>
	營業外收入及利益				
7110	利息收入(附註三一)	175,042	-	211,470	-
7121	採權益法認列之投資淨 益(附註二及十三)	3,266,549	2	3,921,059	3
7122	股利收入	349,496	-	209,016	-
7160	兌換淨益(附註二)	67,364	-	-	-
7210	租金收入(附註三一)	90,831	-	62,140	-
7310	金融資產評價利益—淨 額(附註二及六)	311,593	-	283,981	-
7320	金融負債評價利益—淨 額(附註二及六)	19,190	-	93,123	-
7480	其他收入(附註二、二 九及三一)	<u>494,497</u>	<u>-</u>	<u>848,295</u>	<u>1</u>
7100	營業外收入及利益 合計	<u>4,774,562</u>	<u>2</u>	<u>5,629,084</u>	<u>4</u>
	營業外費用及損失				
7510	利息費用(附註十一、 十五及三一)	1,074,702	1	1,449,745	1
7522	資產減損損失(附註 二、十二、十五及十 六)	977,552	1	419,762	-
7530	處分固定資產淨損	712,416	-	310,597	-
7560	兌換淨損(附註二)	-	-	207,020	-
7880	其他支出(附註三一)	<u>903,480</u>	<u>-</u>	<u>797,565</u>	<u>1</u>
7500	營業外費用及損失 合計	<u>3,668,150</u>	<u>2</u>	<u>3,184,689</u>	<u>2</u>
7900	稅前利益	22,915,739	11	18,086,184	11
8110	所得稅費用(附註二及二七)	<u>2,986,947</u>	<u>1</u>	<u>3,462,415</u>	<u>2</u>
9600	合併總純益	<u>\$ 19,928,792</u>	<u>10</u>	<u>\$ 14,623,769</u>	<u>9</u>

(接次頁)

(承前頁)

代碼		九 十 九 年 度		九 十 八 年 度	
		金 額	%	金 額	%
	歸屬予：				
9601	母公司股東	\$ 12,850,170	6	\$ 8,088,696	5
9602	少數股權	<u>7,078,622</u>	<u>4</u>	<u>6,535,073</u>	<u>4</u>
		<u>\$ 19,928,792</u>	<u>10</u>	<u>\$ 14,623,769</u>	<u>9</u>

代碼		稅 前 稅 後		稅 前 稅 後	
		金 額	%	金 額	%
	每股盈餘 (附註四及二七)				
9750	基本每股盈餘	<u>\$ 2.74</u>	<u>\$ 2.70</u>	<u>\$ 1.75</u>	<u>\$ 1.74</u>
9850	稀釋每股盈餘	<u>\$ 2.73</u>	<u>\$ 2.69</u>	<u>\$ 1.74</u>	<u>\$ 1.73</u>

後附之附註及附表係本合併財務報表之一部分。

(參閱勤業眾信聯合會計師事務所民國一〇〇年三月一日會計師查核報告)

董事長：徐旭東

經理人：席家宜

會計主管：楊山本

遠東新世紀股份有限公司及其子公司
(原遠東紡織股份有限公司及其子公司)

合併股東權益變動表

民國九十九年及九十八年一月一日至十二月三十一日

單位：除每股股利為新台幣元外，餘係仟元

	股本 (附註二六)		資本公積 (附註二及二六)	保留盈餘 (附註二、二六及二七)				金融商品之 未實現(損)益 (附註二)	累積換算 調整數 (附註二)	其他 重估增值 (附註二及十五)	未認列為退休金 成本之淨損失 (附註二)	少數股權	股東權益合計
	股數(仟股)	金額		法定盈餘公積	特別盈餘公積	未分配盈餘	合計						
九十八年初餘額	4,569,954	\$ 45,699,538	\$ 10,060,658	\$ 8,196,285	\$ 3,034,766	\$ 6,535,276	\$ 17,766,327	(\$ 866,020)	\$ 3,696,557	\$ 8,843,128	(\$ 656,261)	\$ 48,270,193	\$ 132,814,120
九十七年度盈餘分配													
法定盈餘公積	-	-	-	405,825	-	(405,825)	-	-	-	-	-	-	-
股票股利—每股 0.2 元	91,399	913,991	-	-	-	(913,991)	(913,991)	-	-	-	-	-	-
現金股利—每股 0.8 元	-	-	-	-	-	(3,655,963)	(3,655,963)	-	-	-	-	-	(3,655,963)
	4,661,353	46,613,529	10,060,658	8,602,110	3,034,766	1,559,497	13,196,373	(866,020)	3,696,557	8,843,128	(656,261)	48,270,193	129,158,157
九十八年度合併總純益	-	-	-	-	-	8,088,696	8,088,696	-	-	-	-	6,535,073	14,623,769
採權益法認列被投資公司之股東權益調整數	-	-	194,351	-	-	18,862	18,862	4,000,948	(789,566)	(121,909)	(13,090)	-	3,289,596
備供出售金融資產未實現損益之變動	-	-	-	-	-	-	-	146,473	-	-	-	-	146,473
外幣長期股權投資換算調整數	-	-	-	-	-	-	-	-	(332,652)	-	-	-	(332,652)
轉回未認列為退休金成本之淨損失	-	-	-	-	-	-	-	-	-	-	585,239	-	585,239
現金流量避險未實現損益之變動	-	-	-	-	-	-	-	7,656	-	-	-	-	7,656
出售長期股權投資股東權益調整數	-	-	(73,606)	-	-	5,050	5,050	(12,748)	(84,329)	-	3,849	-	(161,784)
少數股權減少	-	-	-	-	-	-	-	-	-	-	-	(5,808,684)	(5,808,684)
九十八年底餘額	4,661,353	46,613,529	10,181,403	8,602,110	3,034,766	9,672,105	21,308,981	3,276,309	2,490,010	8,721,219	(80,263)	48,996,582	141,507,770
九十八年度盈餘分配													
法定盈餘公積	-	-	-	811,261	-	(811,261)	-	-	-	-	-	-	-
股票股利—每股 0.2 元	93,227	932,270	-	-	-	(932,270)	(932,270)	-	-	-	-	-	-
現金股利—每股 1.3 元	-	-	-	-	-	(6,059,759)	(6,059,759)	-	-	-	-	-	(6,059,759)
	4,754,580	47,545,799	10,181,403	9,413,371	3,034,766	1,868,815	14,316,952	3,276,309	2,490,010	8,721,219	(80,263)	48,996,582	135,448,011
九十九年度合併總純益	-	-	-	-	-	12,850,170	12,850,170	-	-	-	-	7,078,622	19,928,792
採權益法認列被投資公司之股東權益調整數	-	-	46,728	-	-	123,111	123,111	1,895,558	(1,214,252)	(16,092)	(17,996)	-	817,057
外幣長期股權投資換算調整數	-	-	-	-	-	-	-	-	(1,768,381)	-	-	-	(1,768,381)
備供出售金融資產未實現損益之變動	-	-	-	-	-	-	-	198,365	-	-	-	-	198,365
出售長期股權投資股東權益調整數	-	-	-	-	-	-	-	(26)	(3)	-	-	-	(29)
少數股權減少	-	-	-	-	-	-	-	-	-	-	-	(4,575,791)	(4,575,791)
九十九年底餘額	4,754,580	\$ 47,545,799	\$ 10,228,131	\$ 9,413,371	\$ 3,034,766	\$ 14,842,096	\$ 27,290,233	\$ 5,370,206	(\$ 492,626)	\$ 8,705,127	(\$ 98,259)	\$ 51,499,413	\$ 150,048,024

後附之附註及附表係本合併財務報表之一部分。

(參閱勤業眾信聯合會計師事務所民國一〇〇年三月一日會計師查核報告)

董事長：徐旭東

經理人：席家宜

會計主管：楊山本

遠東新世紀股份有限公司及其子公司
(原遠東紡織股份有限公司及其子公司)

合併現金流量表

民國九十九年及九十八年一月一日至十二月三十一日

單位：新台幣仟元

	<u>九十九年度</u>	<u>九十八年度</u>
營業活動之現金流量		
合併總純益	\$19,928,792	\$14,623,769
調整項目		
特許執照費攤銷	730,707	730,707
折舊及攤銷	15,757,739	16,554,839
迴轉存貨跌價損失	(18,047)	(1,068,719)
出售證券淨益	(470,673)	(1,559,860)
提列備抵呆帳	463,918	491,945
金融資產未實現兌換損失	34,551	-
採權益法計價之長期股權投資收取 之現金股利	2,413,961	2,244,511
資產減損損失	977,552	419,762
避險之衍生性金融資產遞延利益	79,770	6,050
採權益法認列之投資淨益	(3,266,549)	(3,921,059)
交換公司債賣回損失	29,501	-
處分固定資產淨損	712,416	310,597
遞延盈益轉列租金收入	(53,176)	(53,176)
應計退休金負債	20,487	(181,898)
遞延所得稅	496,655	827,158
已實現營建利益	(556)	(556)
營業資產及負債之淨變動		
交易目的金融資產	563,738	(1,283,744)
交易目的金融負債	12,959	(84,603)
應收票據及帳款	(3,374,751)	1,346,569
應收關係企業款項	296,558	(153,551)
存 貨	(3,022,809)	2,691,356
在建工程淨額	(2,288,990)	(2,151,127)
其他應收款	(331,651)	517,792
預付款項及其他流動資產	(555,491)	(917,774)
應付票據及帳款	5,369,113	16,444
應付關係企業款項	(635,291)	(16,851)
應付所得稅	644,325	(1,099,126)

(接次頁)

(承前頁)

	<u>九十九年度</u>	<u>九十八年度</u>
應付費用	\$ 1,499,023	(\$ 460,187)
預收貨款	213,347	11,214
預收房地款	350,223	978,447
預收收入	454,411	53,085
預收工程款淨額	604,985	260,947
其他流動負債	(1,199,840)	951,120
營業活動之淨現金流入	<u>36,436,907</u>	<u>30,084,081</u>
投資活動之現金流量		
應收關係企業款項(增加)減少	(68,478)	245,802
處分採權益法之長期股權投資價款	654,289	3,157,154
採權益法之長期股權投資增加	(1,040,707)	(1,284,851)
處分備供出售金融資產價款	4,205,575	2,396,055
備供出售金融資產增加	(2,058,337)	(2,830,183)
購買持有至到期日金融資產	-	(199,540)
處分以成本衡量之金融資產價款	504,703	-
以成本衡量之金融資產增加	(30,669)	(233,060)
處分無活絡市場之債券投資價款	-	3,000
購買無活絡市場之債券投資	-	(293,454)
處分固定資產價款	335,254	380,622
購置固定資產	(17,896,080)	(9,905,590)
無形資產增加	(53,655)	(47,913)
取得子公司	(14,875,050)	(74,012)
預收土地款	428,577	-
受限制資產增加	(677,131)	(1,926,913)
存出保證金減少	5,041	33,287
遞延費用增加	(221,277)	(154,770)
其他資產增加	(43,078)	(66,552)
投資活動之淨現金流出	<u>(30,831,023)</u>	<u>(10,800,918)</u>
融資活動之現金流量		
短期借款增加(減少)	4,317,539	(3,552,255)
應付短期票券增加(減少)	2,102,946	(134,218)
應付關係企業款項增加(減少)	668,608	(678,272)
長期負債增加(減少)	969,442	(7,040,593)
存入保證金(減少)增加	(47,189)	605
發放現金股利、董監酬勞及員工紅利	(11,523,112)	(9,232,830)
現金增資	-	163,785

(接次頁)

(承前頁)

	<u>九十九年度</u>	<u>九十八年度</u>
少數股權減少	(\$ 87,992)	(\$ 1,396,916)
其他負債減少	(105,905)	(16,373)
融資活動之淨現金流出	(3,705,663)	(21,887,067)
匯率影響數	(1,435,875)	732,874
現金及約當現金減少數	464,346	(1,871,030)
子公司首次併入影響數	4,649,779	66,494
年初現金及約當現金餘額	<u>21,141,998</u>	<u>22,946,534</u>
年底現金及約當現金餘額	<u>\$26,256,123</u>	<u>\$21,141,998</u>
現金流量資訊之補充揭露		
當年度支付利息	\$ 1,031,805	\$ 1,477,623
減：資本化利息	<u>76,760</u>	<u>53,930</u>
不含資本化利息之當年度支付利息	<u>\$ 955,045</u>	<u>\$ 1,423,693</u>
支付所得稅	<u>\$ 1,893,735</u>	<u>\$ 4,025,521</u>
不影響現金流量之融資活動		
一年內到期之長期付息負債	<u>\$ 4,995,272</u>	<u>\$11,961,296</u>

取得子公司補充揭露資訊：

(一) 子公司遠通投資公司於九十八年第一季取得麥氏卡里萊啤酒貿易(上海)公司70%股權，取得當時資產與負債之公平價值如下：

	<u>金</u>	<u>額</u>
現金及約當現金	\$	66,494
應收帳款		4,117
存貨		312
其他流動資產		10,001
固定資產—淨額		1,797
應付帳款		(4,929)

(接次頁)

(承前頁)

	金	額
應付費用	(\$ 2,323)	
其他流動負債	(1,349)	
小計	74,120	
乘以取得當時之股權百分比	70%	
取得股權淨值	51,884	
商譽	26,382	
取得麥氏卡里萊啤酒貿易(上海)公司總成本	<u>\$ 78,266</u>	
取得麥氏卡里萊啤酒貿易(上海)公司總成本		
支付現金購買		<u>\$ 78,266</u>

(二) 子公司全虹企業股份有限公司及遠新資通股份有限公司分別於九十九年十一月取得德誼數位科技股份有限公司(德誼數位公司)70%股權及九十九年八月取得新世紀資通股份有限公司(新世紀資通公司)及其子公司67.82%股權,取得當時資產與負債之公平價值如下:

	德誼數位公司	新世紀資通公司
現金及約當現金	\$ 26,258	\$ 4,623,521
公平價值變動列入損益之金融資產		
一流動	-	1,678,379
備供出售金融資產一流動	-	1,573,567
持有至到期日金融資產一流動	-	800,000
應收票據	39	46,320
應收帳款—淨額	80,327	843,165
應收帳款—關係人淨額	-	175,455
其他應收款—關係人	-	59,128
其他金融資產一流動	-	1,297,860
存貨—淨額	141,124	122,057
預付款項	15,911	90,825
受限制資產一流動	29,000	113,991
其他流動資產	70,976	204,907
採權益法之長期股權投資	-	21,362
持有至到期日金融資產—非流動	-	1,007,478
以成本衡量之金融資產—非流動	-	4,500
固定資產—淨額	3,921	17,345,899
無形資產—營業權	-	904,000

(接次頁)

(承前頁)

	德 誼 數 位 公 司	新 世 紀 資 通 公 司
無形資產－經銷關係	\$ 104,660	\$ -
出租資產－淨額	-	169,995
閒置資產－淨額	-	7,219
存出保證金	8,805	86,032
遞延費用－淨額	23,614	125,927
質押定存單－非流動	19,009	124,675
其他資產	-	48,357
短期銀行借款	(170,000)	-
應付票據	(5,682)	(7,349)
應付帳款	(53,258)	(652,829)
應付帳款－關係人	-	(139,915)
應付所得稅	(4,700)	-
應付費用	(7,865)	(727,629)
其他應付款－關係人	-	(197,579)
應付設備工程款	-	(605,343)
避險之衍生性金融負債－流動	-	(5,830)
預收收入	(20,324)	(300,887)
其他流動負債	(653)	(187,263)
長期借款	(9,470)	-
應計退休金負債	-	(141,043)
遞延收入	-	(154,930)
存入保證金－非流動	(970)	(29,525)
其他負債	(61,731)	(309,084)
小 計	188,991	28,015,413
乘以當期取得股權百分比	70%	67.82%
	132,292	19,000,044
商 譽	9,458	275,904
合併他公司總價款	141,750	19,275,948
減：其他流動負債增加數	14,634	-
支付合併他公司現金對價	\$ 127,116	\$ 19,275,948

後附之附註及附表係本合併財務報表之一部分。

(參閱勤業眾信聯合會計師事務所民國一〇〇年三月一日會計師查核報告)

董事長：徐旭東

經理人：席家宜

會計主管：楊山本

遠東新世紀股份有限公司及其子公司
(原遠東紡織股份有限公司及其子公司)

合併財務報表附註及附表

民國九十九及九十八年度

(除另予註明者外，金額係以新台幣仟元為單位)

一、公司沿革

遠東新世紀股份有限公司(原遠東紡織股份有限公司，母公司)設立於四十三年，主要經營之業務包括：(1)有關石油化學工業纖維原料、半成品纖維及其製品之生產及銷售；(2)聚酯瓶及聚酯薄膜之生產及銷售；(3)各種天然、人造、合成纖維紗、混紡紗及假撚絲之生產及銷售；(4)紗、絲及布匹之印染加工及銷售；(5)各種棉布、人造纖維布、合成纖維布、混紡布、毛巾及被單之生產及銷售；(6)紡織成衣及針織成衣之生產及銷售；(7)廣視角膜、抗眩膜及抗反射膜等光學補償膜材料之生產及銷售及(8)有關進出口貿易及代理業務。母公司股票於台灣證券交易所上市，自八十八年十月十九日起，母公司部分已發行之股票以存託憑證方式於盧森堡交易所上市。母公司於九十八年十月十三日經股東臨時會決議通過更改公司名稱為「遠東新世紀股份有限公司」，原公司股票簡稱「遠紡」更名為「遠東新」。

子公司遠傳電信公司，於八十六年四月十一日奉經濟部核准設立，自八十七年一月二十日起正式營運，該公司股票於九十年十二月十日於櫃檯買賣中心掛牌買賣，並自九十四年八月二十四日起，於台灣證券交易所掛牌交易。主要經營行動電話、電路出租服務、網際網路服務、語音單純轉售服務及銷售手機、配件等業務。

子公司遠傳電信公司於八十六年經交通部電信總局核准，取得第一類電信事業特許執照，經營 1800 兆赫頻段全區及 900 兆赫頻段北區兩項第二代行動電話業務，年限十五年，每年按第二代行動電話服務收入之 2% 支付特許費用。另於八十八年取得第二類電信事業執照，經營網際網路服務及語音單純轉售服務等業務，年限至一〇一年十二月，每年依各項業務規定繳交特許費用。另於九十二年一月取得市內、

國內長途陸纜電路出租業務執照，年限十五年，每年按出租電路服務收入之1%支付特許費用。

子公司遠傳電信公司於九十八年十二月二十八日由國家通訊傳播委員會（以下簡稱 NCC）核准，取得無線寬頻接取業務（WiMAX）南區特許執照並正式開始營運，年限六年，每年按 WiMAX 服務收入依得標乘數(4.18%)支付特許費用，且每年應繳金額不得低於特定金額。

子公司遠傳電信公司於九十四年五月二日簡易合併遠致電信股份有限公司（以下簡稱遠致電信公司）。遠致電信公司於九十一年度競標取得第三代行動電話業務特許權，得標金為 10,169,000 仟元，帳列無形資產－特許執照費項下，九十四年一月二十四日經交通部電信總局正式核發經營第三代行動電話業務之特許執照，有效期間為自核發日起至一〇七年十二月三十一日止。嗣後透過合併遠致電信公司得以經營第三代行動電話業務，並已於九十四年七月十三日正式開始營運。

子公司遠傳電信公司為產業發展趨勢及未來營運發展需要，原於九十八年六月十六日股東會決議私募案，惟因相關法令尚未許可，且即將屆滿一年，故於九十九年六月十五日重新經股東會決議以私募方式發行不超過 444,341 仟股普通股，每股發行價格訂為 40 元，發行總金額上限為 17,773,641 仟元，應募人為中國移動有限公司擬於台灣設立之間接持股 100% 子公司，遠傳電信公司董事會並已於九十九年六月二十五日決議訂定每股發行價格為 40 元，惟如中國移動有限公司或遠傳電信公司依相關合約通知對方私募交割日期之通知日（含）前連續十四個營業日遠傳電信公司普通股成交量加權平均價在每股 35 元（含）至 50 元（含）之範圍外時，股東會已授權董事會得重新與中國移動有限公司依誠信原則進行協商，以同意新的私募價格；但私募價格之任何向上或向下調整（如有之），均不應超過 5 元（含），且重新訂定之每股私募價格不得低於新訂價日參考價格之七成。另本私募案將俟法令許可及取得相關主管機關核准後辦理。

子公司遠傳電信公司於九十三年設立和信電訊股份有限公司（原名遠和電信股份有限公司）（以下簡稱和信電訊公司）以進行原和信電訊股份有限公司（以下簡稱舊和信電訊公司）之股權併購，和信電訊

公司透過合併舊和信電訊公司而取得經營 1800 兆赫頻段全區之第一類電信事業特許執照，年限至一〇一年，每年按第二代行動電話服務收入之 2% 支付特許費用。和信電訊公司另於八十九年九月取得市內、國內長途陸纜電路出租業務執照，年限十五年，每年按出租電路服務收入之 1% 支付特許費用。另遠傳電信公司及和信電訊公司（持股百分之百之子公司）為整合雙方營業資源及提升經營效益，已於九十八年二月二十六日經雙方之董事會決議通過簡易合併案，以遠傳電信公司為存續公司，和信電訊公司為消滅公司，該合併案已於九十八年八月二十八日取得 NCC 之核准，合併基準日為九十九年一月一日，並於九十九年一月十八日獲經濟部核准變更登記。

子公司安源通訊公司於九十六年二月十三日設立，主要係經營第二類電信事業。安源通訊公司並於九十六年七月因受讓安源資訊公司分割之無線通訊業務部門，而得以從事臺北市公眾區域網路經營之業務，年限至一〇二年九月七日，每年按該項服務收入之 3% 支付權利金。另於九十六年五月經國家通訊傳播委員會核准，取得第二類電信事業執照，經營網際網路接取服務，年限三年，並於九十九年五月申請延長上述執照至一〇二年五月，每年按資本額支付定額之許可費用。

子公司全虹企業公司設立於七十年五月四日，主要係從事第二類電信事業、有線無線通信器材暨零件之買賣及維修等業務。全虹企業公司原經財團法人證券櫃檯買賣中心核准，自九十一年十二月二十七日起於該中心之興櫃股票櫃檯買賣，後於九十三年十二月二十二日經該公司董事會決議通過停止興櫃股票櫃檯買賣並撤銷公開發行。另全虹企業公司於九十五年七月十三日經交通部電信總局核准，取得第二類電信事業—行動轉售服務執照，經營虛擬行動網路服務，每年按資本額支付定額許可費用，並於九十八年七月申請延長上述執照至一〇二年七月十二日。

子公司遠通投資公司及遠傳電信公司轉投資之遠通電收公司於九十六年八月二十二日與高公局簽訂「高速公路電子收費系統建置及營運契約」，契約期間共計十八年四個月。

子公司遠東資源開發公司係母公司將原屬投資事業部不動產開發等相關業務之營業價值（包括部分固定、非營業資產及農業用地等），以新設分割之方式，投資成立之子公司，正致力於下開發案之進行：

- (一) 板橋廠開發案：原母公司佔地 7.37 萬餘坪之板橋廠，正進行開發為「台北遠東通訊數位園區」。本案已於九十四年五月間與經濟部簽署「遠東通訊數位園區公共建設 BOO（興建－營運－擁有）投資契約」。為北部第一座由民間開發的通訊數位園區契約案，計劃將引進包括通訊晶片設計、通訊零元件、電訊核心軟體、通訊應用軟體與平台、通訊協定軟體研製、通訊協定軟體研製及數位內容研製及整合等七大產業，現正進行實質建設中，第一棟通訊大樓已於九十九年八月開幕營運。
- (二) 宜蘭礁溪溫泉休閒度假旅館開發案，將循「工商綜合區」開發方式，現階段正進行用地變更作業，於九十八年度取得開發許可。

為簡化投資架構、整合投資資源、統一管理及使大陸控股公司充分發揮功能，母公司於九十六年十二月二十一日董事會決議通過預計自子公司及關係企業間取得第三地控股公司之股票，相關計劃說明如下：

- (一) 自子公司遠鼎投資公司取得 Far Eastern Apparel (Holding) Ltd. 公司股票 63 仟股，每股美金 546.09 元，金額合計約美金 34,513 仟元。
- (二) 自子公司遠通投資公司、遠東化聚工業公司及 Far Eastern Polytex (Holding) Ltd. 等合計取得 F.E.D.P. (Holding) Ltd. 公司股票 487 仟股，每股美金 102.65 元，金額合計約美金 49,961 仟元。
- (三) 自子公司鼎元國際投資公司、遠東化聚工業公司及關係企業東聯化學公司合計取得遠東石化(控股)公司股票 119 仟股，每股美金 426.6 元，金額合計約美金 50,945 仟元。

上述買賣股票之交易，截至九十九年十二月三十一日止，母公司已向子公司鼎元國際投資公司及關係企業東聯化學公司取得遠東石化（控股）公司股份及向 Far Eastern Polytex (Holding) Ltd. 及遠通投資公司取得 F.E.D.P. (Holding) Ltd. 公司股份外，其餘尚須申請經濟部投

資審議委員會核准，惟實際成交金額將按取得或被取得公司當時每股淨值調整之。

截至九十九及九十八年底，母子公司員工人數分別為 23,875 人及 20,834 人。

九十九年底，母公司與子公司之投資關係、持股比例及母子公司之主要營業項目請詳附表一及二。

二、重要會計政策之彙總說明

本合併財務報表係依照證券發行人財務報告編製準則及一般公認會計原則編製。依照前述準則及原則編製合併財務報表時，對於備抵呆帳、存貨跌價損失、固定及出租資產折舊、資產減損損失、資產除役義務、保固責任準備、所得稅、退休金、員工分紅及董監酬勞費用等之提列，必須使用合理之估計金額，因估計涉及判斷，與實際結果可能有所差異。

重要會計政策彙總說明如下：

合併財務報表編製準則

母公司直接或間接持有被投資公司有表決權之股份超過百分之五十者，或持股雖未達百分之五十但對該被投資公司有控制能力，即構成母子關係。母公司編製合併財務報表時，已將所有子公司納入。年度中取得子公司多數股權時，自取得對子公司之控制能力之日起，開始將子公司之收入及費用編入合併財務報表。母公司應於喪失子公司之控制能力之日起，終止將子公司之收益及費損編入合併財務報表。

編製合併財務報表時，母子公司間重要之交易及其餘額均予以銷除。

子公司中比控股公司於九十八年二月辦理現金增資 2,415 股，每股美金 2,000 元，合計 4,830 仟元，因子公司遠通投資公司未依持股比例認購 2,415 股，故遠通投資公司持股比例由 100%降為 87.5%。

子公司中比控股公司於九十八年二月向子公司遠紡工業（無錫）公司購入其持有 30%之麥氏卡里萊啤酒貿易（上海）公司，另向該公司之原股東 Martens HK Ltd.購入其全數持有之 70%麥氏卡里萊啤酒

貿易(上海)公司，母子公司對該公司之持股比例由 30% 上升至 100%，並自九十八年三月起納入編製合併財務報表。

子公司遠紡工業(九江)公司於九十八年七月三十一日經董事會(即股東會)決議通過辦理解散清算，並已於九十八年十二月十四日取得中華人民共和國政府註銷證明，股款已於九十八年底退回原股東。

母公司於九十九年二月向關係企業東聯化學公司購入子公司遠東石化(控股)公司股票 42,347 股，總金額為 659,422.5 仟元，因此母子公司持股比例由 87.07% 上升為 100%。

子公司遠新資通公司於九十八年十二月三十日由子公司遠傳電信公司投資設立，主要係從事通信器材製造及批發等業務。

子公司遠傳電信公司及和信電訊公司為整合雙方營業資源及提升經營效益，已於九十八年二月二十六日經雙方之董事會決議通過簡易合併案，以遠傳電信公司為存續公司，和信電訊公司為消滅公司，該合併案已於九十八年八月二十八日取得國家通訊傳播委員會之核准，合併基準日為九十九年一月一日，並於九十九年一月十八日獲經濟部核准辦理變更登記。

為佈局數位匯流時代，子公司遠傳電信公司透過集團整合方式促成行動網路與固定網路之服務內容合作，以期提供給消費者更完整的電信服務內容，並達成營運成本上之長期綜效，由子公司遠新資通公司於九十九年六月二十五日經董事會決議以每股 10.93 元公開收購新世紀資通公司普通股股份，於九十九年八月十六日公開收購期間屆滿時，遠新資通公司透過公開收購取得新世紀資通公司普通股 1,762,945 仟股，其中包含以 6,314,615 仟元向關係企業取得之股數計 577,732 仟股(包含遠通投資股份有限公司 312,221 仟股、遠鼎投資股份有限公司 100,694 仟股、德勤投資股份有限公司 63,000 仟股、百鼎投資股份有限公司 24,386 仟股、新勤股份有限公司 16,822 仟股、遠鼎股份有限公司 16,337 仟股、百揚投資股份有限公司 11,251 仟股、穩靜企業股份有限公司 10,945 仟股、裕通投資股份有限公司 8,800 仟股、遠銀國際租賃股份有限公司 8,000 仟股、遠東新世紀股份有限公司 2,605 仟股、亞洲投資股份有限公司 2,605 仟股及裕鼎實業股份有限公司 66 仟股)。

透過上述公開收購及加計遠傳電信公司原已持有之 695,096 仟股後，遠傳電信公司及遠新資通公司合計持有新世紀資通公司已發行股份總數之 94.56%，因而自該日起，新世紀資通公司及其子公司之收入及費用併入母公司合併財務報表。

另遠傳電信公司及遠新資通公司分別經由九十九年八月三十一日之董事會決議通過透過兩階段併購新世紀資通公司。第一階段先由遠新資通公司與新世紀資通公司依據企業併購法第二十九條規定進行股份轉換，使新世紀資通公司成為遠新資通公司持股 100% 之子公司，預計換股比例為 1：1，本換股案業已於九十九年十月五日分別經遠新資通公司及新世紀資通公司之股東臨時會決議通過，且以一〇〇年一月十七日為股份轉換基準日。經此股份轉換後，新世紀資通公司遂成為遠新資通公司百分之百持有之子公司，遠新資通公司之已發行股數，則由原 1,500,100,000 股增加為 2,336,603,547 股，其中遠傳電信公司持有 2,195,196,070 股，佔遠新資通公司已發行股數之 93.95%，餘 6.05% 則為其他股東所持有，上述股份轉換已於一〇〇年二月十六日獲經濟部核准辦理變更登記。第二階段將由遠傳電信公司與遠新資通公司進行現金合併，預計合併對價為每股 10.93 元，以遠傳電信公司為存續公司，遠新資通公司為消滅公司，新世紀資通公司則成為遠傳電信公司持股百分之百之子公司。以上各併購階段，將依相關法令規定分別召集董事會決議通過，上述兩階段併購案並已於九十九年十二月二十九日經國家通訊傳播委員會核准在案。

為支應遠新資通公司公開收購所需款項及充實營運資金，遠傳電信公司董事會於九十九年六月二十五日決議參與遠新資通公司現金增資 15,000,000 仟元及於最高 6,000,000 仟元之額度內提供資金貸與，並授權董事長於不超過一年之期間內分次撥貸或循環動用，截至一〇〇年三月一日止，遠傳電信公司已實際貸與遠新資通公司 4,300,000 仟元。

母公司之關係企業合併財務報表合併個體與本合併財務報表之合併個體相同，故不另行編製關係企業合併財務報表，惟關係企業合併財務報表應揭露之資訊均已納入本合併財務報表中揭露。

資產與負債區分流動與非流動之標準

流動資產包括用途未受限制之現金或約當現金，以及主要為交易目的而持有之資產或預期於資產負債表日後一年內變現之資產，固定資產、無形資產及其他不屬於流動資產之資產為非流動資產。流動負債包括主要為交易目的而發生之負債及須於資產負債表日後一年內清償之負債，負債不屬於流動負債者為非流動負債。

惟子公司遠揚建設公司主要從事於委託營造廠商興建住宅出售及出租業務，子公司遠揚營造工程公司主要從事於工程承攬業務，該等公司之營業週期均長於一年，因是與營建及工程承攬業務相關之資產及負債，係按營業週期作為劃分流動或非流動之標準。

約當現金

約當現金係自投資日起三個月內到期之附賣回商業本票及債券，其帳面價值近似公平價值。

公平價值變動列入損益之金融商品

公平價值變動列入損益之金融商品包括交易目的之金融資產或金融負債，以及於原始認列時，指定以公平價值衡量且公平價值變動認列為損益之金融資產或金融負債。母子公司成為金融商品合約之一方時，認列金融資產或金融負債；於合約權利喪失控制時，除列金融資產；於合約規定之義務解除、取消或到期而使金融負債消滅時，除列金融負債。

原始認列時，係以公平價值加計交易成本衡量，續後評價時，以公平價值衡量且公平價值變動認列為當年度損益。投資後所收到之現金股利（含投資年度收到者）列為當年度收益。金融商品除列時，出售所得價款或支付金額與帳面價值之差額，計入當年度損益。依慣例交易購買或出售金融資產時，採用交易日會計處理。

衍生性商品未能符合避險會計者，係分類為交易目的之金融資產或金融負債。公平價值為正值時，列為金融資產；公平價值為負值時，列為金融負債。

公平價值之基礎：上市（櫃）證券係資產負債表日之收盤價，開放型基金受益憑證係資產負債表日之淨資產價值；棉花期貨、選擇權及遠期外匯合約係資產負債表日之市場報價；無活絡市場之金融商品，以評價方法估計公平價值。

備供出售金融資產

備供出售金融資產於原始認列時，以公平價值衡量，並加計取得之交易成本；後續評價以公平價值衡量，且其價值變動列為股東權益調整項目，累積之利益或損失於金融資產除列時，列入當期損益。依慣例交易購買或出售金融資產時，係採用交易日會計處理。

備供出售金融資產之認列或除列時點，均與公平價值變動列入損益之金融商品相同。

公平價值之基礎：上市（櫃）證券係資產負債表日之收盤價；開放型基金受益憑證則係以資產負債表日之淨資產價值為其基礎。

現金股利於股東會決議日認列收益，但依據投資前淨利宣告之部分，係自投資成本減除。股票股利不列為投資收益，僅註記股數增加，並按增加後之總股數重新計算每股成本。

若有客觀之證據顯示備供出售金融資產其價值已發生減損之情形時，則認列減損損失。若後續期間減損金額減少，備供出售權益商品之減損減少金額認列為股東權益調整項目。

無活絡市場之債券投資

無活絡市場之公開報價，且具固定或可決定收取金額之債券投資，以攤銷後成本衡量，原始認列時，以交易金額衡量並加計取得或發行之交易成本，於除列、價值減損或攤銷時認列相關之投資損益。依慣例交易購買或出售金融資產時，採用交易日會計處理，惟處分時點不受限制。若有減損之客觀證據，則認列減損損失。若續後期間減損金額減少，且明顯與認列減損後發生之事件有關，則予以迴轉並認列為當期損益，該迴轉不使帳面金額大於未認列減損情況下之攤銷後成本。

收入認列及應收帳款、備抵呆帳

收入於獲利過程全部或大部分已完成且已實現或可實現時認列，相關成本配合收入於發生時認列。相關收入認列方式如下：

類	別	認	列	方	式																												
行動電話、虛擬行動網路及固定網路通話服務、語音單純轉售服務、網路互連服務收入、網際網路撥接服務收入及網路電話服務		依	約	定	費	率	乘	以	通	話	、	撥	接	時	間	或	資	料	傳	輸	量	，	扣	除	折	扣	後	之	淨	額	認	列	
月租費及電路出租收入		依	應	計	基	礎	逐	月	認	列																							
預付卡及儲值卡收入		依	用	戶	實	際	通	話	量	認	列																						
手機、電話、電腦及相關配件		相	關	銷	貨	收	入	及	成	本	於	商	品	交	付	予	客	戶	時	認	列												
個人寬頻服務、企業專線及代管服務等		依	固	定	金	額	或	固	定	費	率	乘	以	通	話	時	間	或	資	料	傳	輸	於	服	務	提	供	期	間	認	列	收	入

委辦服務費收入係於用路人通過電子收費站時依約定收取之委辦服務手續費率認列為收入；平時代高公局向一般用路人收取之通行費，尚未支付予高公局前帳列於應付代收款項下；預收企業用戶通行費則係於收到款項時先帳列預收款項，嗣後再依用戶實際通行量及約定費率轉付予高公局。銷貨退回及折讓係於實際發生期間列為銷貨之減項，相關銷貨成本則列為銷貨成本之減項。

營業收入係按母子公司與客戶所協議交易對價（考量商業折扣及數量折扣後）之公平價值衡量；惟營業收入之對價為一年期以內之應收款時，其公平價值與到期值差異不大且交易量頻繁，則不按設算利率計算公平價值。

租金收入係於服務提供後，獲利過程大部分已完成，且已實現或可實現時認列。

去料加工時，加工產品之所有權及風險並未移轉，是以母公司及子公司全家福公司去料時不作銷貨處理。

備抵呆帳係按應收款項之收回可能性評估提列。母子公司係依據對客戶之應收款項帳齡分析、抵押品價值、信用評等及經濟環境等因素，定期評估應收款項之收回可能性。

專案促銷支出

專案促銷所支付之佣金及配合行動電話服務門號銷售所給付予經銷商之手機補貼款，帳列於行銷費用項下。

存 貨

存貨包括原料、物料、製成品、在製品及商品。如附註四所述，九十八年一月一日起，存貨係以成本與淨變現價值孰低計價，比較成本與淨變現價值時係以個別項目為基礎。淨變現價值係指在正常情況下之估計售價減除至完工尚需投入之成本及銷售費用後之餘額。存貨成本之計算採用加權平均法。

政府補助

子公司遠傳電信公司收到政府補助款時，同時帳列受限制資產及遞延收入（帳列其他負債－其他）項下，嗣後依合約規定，受限制資產於補助款依約可動撥時，再行轉列現金及約當現金；遞延收入則依補助之範圍與性質於遠傳電信公司符合補助條件且可收到補助款時，再依配合原則分別處理如下：與折舊性資產有關者，按該折舊性資產之耐用年限，依折舊費用之提列比率分期認列為政府補助收入；與所得有關者，則配合相關費用之發生期間作為相關費用之減少。

以成本衡量之金融資產

無法可靠衡量公平價值之權益商品投資包括未上市（櫃）股票及興櫃股票、國內私募基金及參與國內上市公司私募股票而受證券交易法轉讓限制等，以原始認列之成本衡量。現金股利於股東會決議日認列收益，若屬於投資前淨利宣告之部分，作為投資成本之減項。股票股利不列為投資收益，僅註記股數增加，並按增加後之總股數重新計算每股成本。若有客觀證據顯示以成本衡量之金融資產其價值已發生減損之情形時，則認列當期減損損失，此減損損失嗣後不得予以迴轉。

委託營造廠商興建之房地會計處理

子公司遠揚建設公司之在建工程其採全部完工法認列損益者，預售房地產所收取之款項先列入預收房地款，俟工程完工後，就所有權移轉予客戶或已實際交屋部分，轉列當期營建收入。在建工程係以實際投入之營建用地及建造成本計算。俟工程完工後，營建用地成本按

土地持分面積，建造成本則按房屋坪數，就所有權已移轉予客戶或已實際交屋部分，轉列當期營建成本，其餘則轉列待售房地。

在建工程採完工比例法認列損益者，係就預售部分依資產負債表日完工比例計算累積營建利益，大於已認列之累積營建利益部分列為當期營建利益；若小於，則該部分作為當期營建損失。當營建工程估計發生虧損時，立即認列全部損失。但如以後年度估計之損失減少時，應將其減少數沖回，列為當期之營建利益。

採完工比例法認列營建損益之工程，其在建工程係以實際投入之工程成本（包括營建用地、建造成本及資本化利息）加或減估計之營建損益計價。俟工程完工後，將已銷售部分之在建工程與相關之預收房地款沖銷；尚未銷售部分之在建工程，則轉列待售房地。

子公司遠揚建設公司待售房地及待建土地係按成本與市價孰低計價。

預售房地所發生之行銷費用先行列入遞延行銷費用，俟工程完工後，除已銷售但所有權尚未移轉客戶者外，均轉列當期費用。

工程合約

子公司遠揚營造工程公司工程期間超過一年以上之長期工程合約係採完工比例法，按投入成本佔估計總成本之比例衡量完工程度；若工程合約總價或成本無法合理估計時，則採全部完工法。

完工比例法係依年底完工比例計算累積工程利益，減除已認列之累積利益後，作為當期工程利益；已認列之累積利益超過期末按完工比例所計算之累積利益時，其超過部分則作為當期工程損失。當工程合約估計發生虧損時，則立即認列全部之損失。但如以後期估計損失減少時，應將其減少數沖回，作為該期之利益。以前年度完工工程依實際施工結算之工程價款追加減，於調整時作為當期工程收入或成本之調整。全部完工法係工程完工時，將預收工程款及在建工程分別轉列營建收入及營建成本。

長期工程合約之在建工程，係按實際成本加按完工比例法認列之工程利益計價；如有估計工程損失，則該項損失列為在建工程之減項。

工程合約分期收取之款項帳列預收工程款，俟工程完工後與相關之在建工程沖轉。

長期工程合約之在建工程餘額超過預收工程款餘額時，預收工程款列為在建工程之減項，並列於流動資產項下；反之，在建工程則列為預收工程款之減項，並列於流動負債項下。

持有至到期日金融資產

持有至到期日金融資產係以直線法之攤銷後成本衡量。原始認列時，以公平價值衡量並加計取得之交易成本，於除列、價值減損或攤銷時認列損益。依慣例交易購買或出售金融資產時，採用交易日會計處理。

若有減損之客觀證據，則認列減損損失。若續後期間減損金額減少，且明顯與認列減損後發生之事件有關，則予以迴轉並認列為當期損益，該迴轉不使帳面金額大於未認列減損情況下之攤銷後成本。

採權益法之長期股權投資

母子公司對被投資公司持有表決權股份達百分之二十以上或具有重大影響力者，採用權益法評價。

取得股權時或首次採用權益法時先將投資成本予以分析處理，投資成本超過可辨認淨資產公平價值部分列為商譽，商譽不予攤銷。若可辨認淨資產公平價值超過投資成本，則其差額就各非流動資產（非採權益法評價之金融資產、待處分資產、遞延所得稅資產及預付退休金或其他退休給付除外）公平價值等比例減少之，仍有差額時列為非常損益。

母子公司與採權益法被投資公司順流交易所產生之利益，按持股比例予以消除；惟如母子公司對該被投資公司有控制能力，則予全部消除。母子公司與採權益法被投資公司逆流交易所產生之利益，按持股比例予以消除。

被投資公司發行新股時，若未按持股比例認購，致使投資比例發生變動，並因而使投資之股權淨值發生增減時，其增減數調整資本公積及長期股權投資；前項調整如應借記資本公積，而長期股權投資所產生之資本公積餘額不足時，其差額借記未分配盈餘。

與被投資公司間相互持股，係採庫藏股票法認列投資損益。

被投資公司發放股票股利時，不列為投資收益，僅註記股數增加，並按收到股票股利後之總股數，重新計算每股成本或帳面價值。

股票出售成本係母公司按加權平均法及子公司按移動平均法計算。

固定及出租資產

固定及出租資產係按成本（或成本加重估增值）減累積折舊及累計減損計價。重大更新及改良，作為資本支出；修理及維護支出，則作為當期費用。預付設備款及未完工程支出款之資金利息，於資產達可使用狀態前，予以資本化，並列入相關資產成本中。

固定及出租資產之折舊，母公司係採用定率遞減法提列，子公司係採用直線法提列。

固定及出租資產折舊，係依下列耐用年數計提：房屋及建築，三至五十五年；機器及設備，三至二十年；電信設備，二至十五年；電腦設備，三至十年；租賃權益改良、營運及其他設備，二至十五年。固定及出租資產重估增值，係按資產重估時之剩餘耐用年數計提折舊。固定及出租資產耐用年數屆滿仍繼續使用者，依原折舊方法按估計可繼續使用年數計提折舊。

固定及出租資產報廢或出售時，其成本、重估增值及相關之累積折舊均自帳上予以減除，因而產生之損益依其性質列為當期之營業外收入及利益或費用及損失。

資本租賃係以各期租金給付額及優惠承購價之現值總額或租賃開始日租賃資產公平市價較低者作為成本入帳，並同時認列應付租賃款負債。每期所支付租賃款中之隱含利息列為當期之利息費用。

對固定資產所估列之拆除、遷移及回復原狀之義務於取得時估列相關負債，並認列為固定資產成本。

海纜使用權係於特定時間內對特定海纜頻寬之不可撤銷使用權，以取得成本入帳，並依估計之耐用年數計提折舊，帳列固定資產－電信設備項下。

折舊係按直線法依十五至二十五年計提折舊。耐用年限屆滿仍繼續使用者，則就其殘值按重行估計可使用年數繼續提列折舊。

閒置資產

當固定資產閒置未使用時，按淨公平價值或帳面價值較低者轉列閒置資產，並於九十五年一月一日起，依相關函令規定母公司係採用定率遞減法，子公司係採用直線法提列折舊。

無形資產

商譽係母子公司因合併或取得子公司多數股權時，因投資成本高於子公司股權淨值無法分析產生原因者列為商譽，採直線法按三至十五年平均攤銷。惟自九十五年一月一日起，依新修訂財務會計準則公報之規定，不再攤銷。

特許執照費係以取得成本入帳，並自九十四年一月二十四日取得第三代行動電話業務特許執照後至執照有效期間（一〇七年十二月三十一日）內按直線法平均攤銷。

土地使用權係自取得土地使用權起，按五十年平均攤銷。

專利權及電腦軟體成本以取得成本為入帳基礎，採用直線法依其耐用年限按五年至十年攤銷。

收購子公司時，投資成本與取得股權淨值間之差額，經評估係歸屬為營業權及經銷關係者，以取得時該項資產之公平價值作為入帳基礎，帳列無形資產－其他項下。

營業權係按綜合網路業務執照剩餘有效期間以直線法攤銷；經銷關係則依預期之經銷合約期間以直線法攤銷。

遞延費用

子公司遠傳電信公司提供用戶之無線分享器、門市裝潢支出及電腦系統軟體等，採直線法分別按租期及授權期間平均攤銷；另於九十四年底以前發行之公司債所發生之待攤銷債券發行費用係按公司債存續年數平均攤銷。其它遞延費用係按五至七年平均攤銷。

資產減損

倘資產（主要為固定資產、無形資產、出租資產、閒置資產、特許執照費、商譽、土地使用權、遞延費用與採權益法之長期股權投資）

以其相關可回收金額衡量帳面價值有重大減損時，就其減損部分認列損失。嗣後若資產可回收金額增加時，將減損損失之迴轉認列為利益，惟資產於減損損失迴轉後之帳面價值，不得超過該項資產在未認列減損損失之情況下，減除應提列攤銷後之帳面價值。已依法令規定辦理重估價者，則其減損先減少股東權益項下之未實現重估增值，不足數再認列損失；迴轉時，就原認列為損失之範圍內先認列利益，餘額再轉回未實現重估增值。

進行減損測試時，商譽係分攤到母子公司預計能享受合併綜效之各相關現金產生單位。商譽所屬現金產生單位除有跡象顯示可能減損外，每年應藉由各單位帳面價值（包含商譽）與其可回收金額之比較，進行各單位之減損測試。各單位之可回收金額若低於其帳面價值，減損損失先就已分攤至該現金產生單位之商譽，減少其帳面價值；其餘減損損失再依該現金產生單位中各資產帳面價值等比例分攤至各資產。已認列之商譽減損損失不得迴轉。

對僅具重大影響力而未具控制能力之長期股權投資，則以個別長期股權投資帳面價值（含商譽）為基礎，比較個別投資之可回收金額與帳面價值以計算該投資之減損損失。

遞延盈益

遞延盈益係與採權益法之被投資公司間順流交易所產生之未實現利益，俟實現年度始予認列。

可交換公司債

可交換公司債，若持有人有權以固定價格或固定數量債券交換母公司持有之交換標的公司固定數量股份時，係以全部發行價格減除嵌入式衍生性商品公平價值後金額衡量。非屬衍生性商品之負債組成要素係以利息法（差異不大時，以直線法）之攤銷後成本衡量，相關之利息或贖回之利益及損失認列為當期損益。當公司債於到期前被持有人要求交換時，先調整帳列負債組成要素（包括公司債及分別認列之嵌入式衍生性商品）於交換時應有之帳面價值，再以前述負債組成要素帳面價值作為處分交換標的損益入帳基礎。當公司債於約定賣回期間屆滿日時，將其他嵌入式衍生性商品之公平價值認列為當年度利益。

員工退休金

屬確定給付退休辦法之退休金係按精算結果認列；屬確定提撥退休辦法之退休金，係於員工提供服務之期間，將應提撥之退休基金數額認列為當期費用。

確定給付退休辦法發生縮減或清償時，將縮減或清償損益列入當期之淨退休金成本。

設立於中國大陸之子公司則係依當地法令規定，每月提撥薪資之一定比例，作為員工之養老金並認列為當期費用。其餘國內外控股投資公司則未訂定員工退休辦法。

所得稅

所得稅係作跨期間及同期間之分攤，即將可減除暫時性差異、未使用以前年度虧損扣抵及未使用投資抵減之所得稅影響數認列為遞延所得稅資產，並評估其可實現性，認列備抵評價金額；應課稅暫時性差異之所得稅影響數認列為遞延所得稅負債。遞延所得稅資產或負債依其相關資產或負債之分類劃分為流動或非流動項目，無相關之資產或負債者，依預期迴轉期間之長短劃分為流動或非流動項目。

因購置設備或技術、研究發展、人才培訓及股權投資等所產生之所得稅抵減，採當期認列法處理。

以前年度應付所得稅之調整，包含於當期所得稅。

依所得稅法規定計算之未分配盈餘所加徵百分之十之所得稅，列為股東會決議年度所得稅費用。

母公司與子公司遠東資源開發公司之營利事業所得稅及未分配盈餘加徵之所得稅，係採行連結稅制合併結算申報，其會計處理係以合併基礎之當期及遞延所得稅與子公司個別之當期及遞延所得稅彙總金額之差額，於母公司合併調整，相關之撥補及撥付金額以應收款項或應付款項科目列帳。

外幣交易之換算

非衍生性商品之外幣交易所產生之各項外幣資產、負債、收入或費用，按交易日之即期匯率折算新台幣金額入帳。外幣資產及負債實際收付結清時所產生之兌換差額，做為當年度損益。

資產負債表日之外幣貨幣性資產或負債，按該日即期匯率予以調整，兌換差額列為當年度損益。

資產負債表日之外幣非貨幣性資產或負債，依公平價值衡量者，按該日即期匯率調整，所產生之兌換差額，屬公平價值變動認列為股東權益調整項目者，列為股東權益調整項目；屬公平價值變動認列為當年度損益者，列為當年度損益。以成本衡量者，則按交易日之歷史匯率衡量。

外幣長期股權投資採權益法者，以被投資公司之外幣財務報表換算後所得之股東權益做為依據，兌換差額列入累積換算調整數，作為股東權益之調整項目。

避險之衍生性金融商品

係以公平價值評價，且其價值變動依所規避之風險列為當年度損益或股東權益調整項目。

避險會計

符合適用避險會計之所有條件時，以互抵方式認列避險工具及被避險項目之公平價值變動所產生之損益影響數，現金流量避險之避險工具損益認列為股東權益調整項目，並於被避險之預期交易影響淨損益時，轉列為當年度損益，若預期交易之避險將導致認列非金融資產或非金融負債，則作為該資產或該負債之原始成本或帳面價值之調整。但認列為股東權益調整項目之淨損失預期無法回收之金額，立即轉列當年度損失。

科目重分類

九十八年度合併財務報表若干科目已予重新分類，俾配合九十九年度合併財務報表之表達方式。

三、擬制性財務資訊

假設母子公司於九十八年一月一日即取得新世紀資通公司及麥氏卡里萊啤酒貿易（上海）公司多數股權，母子公司九十九及九十八年度經營績效之擬制性補充資訊列示如下：

單位：除每股盈餘為新台幣元外，餘係仟元

	<u>九十九年度</u>	<u>九十八年度</u>
營業收入	\$ 205,834,718	\$ 174,971,305
合併稅前利益	22,742,793	18,105,870
合併總純益	19,746,724	14,641,785
稅後基本每股盈餘	2.68	1.74

上述經營績效之擬制性補充資訊係僅供參考，並非全然表示倘母子公司於九十八年一月一日即取得新世紀資通公司及麥氏卡里萊啤酒貿易（上海）公司多數股權之經營成果，亦非全然表示未來之經營成果。

四、會計變動之理由及其影響

「存貨之會計處理準則」

母子公司自九十八年一月一日起採用新修訂之財務會計準則公報第十號「存貨之會計處理準則」。主要之修訂包括(一)存貨以成本與淨變現價值孰低者衡量，且除同類別存貨外應逐項比較之；(二)未分攤固定製造費用於發生當期認列為銷貨成本；及(三)異常製造成本及存貨跌價損失（或回升利益）應分類為銷貨成本。此項會計變動，使九十八年度屬於母公司之合併總純益減少 132,664 仟元，稅後基本每股盈餘減少 0.03 元。

五、現金及約當現金

	<u>九十九年 十二月三十一日</u>	<u>九十八年 十二月三十一日</u>
現金		
零用金	\$ 24,957	\$ 22,687
活期及支票存款	8,374,007	9,214,962
定期存款，年利率九十九年 0.20%-3.15%，九十八年 0.14%-2.25%	<u>15,402,117</u>	<u>7,293,658</u>
	<u>23,801,081</u>	<u>16,531,307</u>

(接次頁)

(承前頁)

	九 十 九 年 十二月三十一日	九 十 八 年 十二月三十一日
約當現金		
附賣回商業本票，年收益率 九十九年 0.40%-0.48%， 九十八年 0.17%-0.23%	\$ 481,604	\$ 3,969,118
附賣回債券，年收益率九十九 年 0.27%-0.38%，九十八 年 0.135%-0.15%	<u>439,145</u>	<u>325,166</u>
	<u>920,749</u>	<u>4,294,284</u>
全權委託投資帳戶		
—活期存款	1,494,693	296,607
—定期存款，收益率九十九 年 0.69%-0.75%，九十八 年 0.45%	<u>39,600</u>	<u>19,800</u>
	<u>1,534,293</u>	<u>316,407</u>
	<u>\$ 26,256,123</u>	<u>\$ 21,141,998</u>

截至九十九及九十八年底，國外存款之相關資訊分別如下：

<u>存款地點及原幣金額</u>	九 十 九 年 十二月三十一日	九 十 八 年 十二月三十一日
比利時（九十九年：美金 1,379 仟元，九十八年：美金 5,163 仟元）	\$ 40,170	\$165,172
中國—香港（14,276 仟元港幣）	53,506	-
中國—香港（九十九年：美金 1 仟元，九十八年：美金 3 仟元）	29	96
美國—紐約（九十九年：美金 3 仟元，九十八年：美金 19 仟 元）	<u>101</u>	<u>623</u>
	<u>\$ 93,806</u>	<u>\$165,891</u>

六、公平價值變動列入損益之金融商品－流動

母子公司分類為交易目的之金融商品相關資訊如下：

	九 十 九 年 十二月三十一日	九 十 八 年 十二月三十一日
<u>交易目的之金融資產</u>		
基金受益憑證	\$ 1,705,229	\$ 1,290,717
上市(櫃)公司股票	987,275	447,393
棉花期貨保證金	15,251	32,768
遠期外匯合約	2,165	11,460
交換公司債收回權	-	9,000
	<u>\$ 2,709,920</u>	<u>\$ 1,791,338</u>
<u>交易目的之金融負債</u>		
交換公司債交換權	\$ 4,461	\$ -
交換公司債賣回權	-	20,750
	<u>\$ 4,461</u>	<u>\$ 20,750</u>

除子公司遠鼎投資公司、和信電訊公司（已於九十九年一月一日與遠傳電信公司合併而消滅）及遠通投資公司分別與亞東證券投資管理顧問公司（受託人）簽訂全權委託資產管理契約外，九十九年度新世紀資通公司及其子公司亦分別與亞東、復華、永豐、保德信、日盛及元大等六家簽訂全權委託資產管理契約。截至九十九及九十八年底止，各子公司全權委託受託人投資管理之資金分別計 2,760,727 仟元及 1,100,000 仟元，投資項目除均要求為關係企業股票以外之標的外，和信電訊公司並要求受託人不得投資於國內電信同業（中華電信股份有限公司除外）及其相關之衍生性商品。其中九十九及九十八年底保管於全權委託帳戶之銀行存款分別為 1,534,293 仟元及 316,407 仟元，帳列現金及約當現金（請參閱附註五）。

母公司於九十九及九十八年度從事棉花期貨交易及遠期外匯交易之目的，主要係為規避原棉價格及應收帳款匯率波動所產生之風險。母公司之原棉價格財務避險策略係以達成規避大部分市場價格風險為目的；應收帳款財務避險策略係以達成規避大部分市場匯率風險為目的，惟因相關交易文件未能符合避險會計規定之要求，故於會計處理上依規定分類為交易目的。

母公司於九十九及九十八年底並未有未到期之棉花期貨合約。

另母公司於九十九及九十八年度從事賣出選擇權交易及非避險性質遠期外匯交易之目的，主要係為賺取權利金及匯率變動之差價。

母公司於九十九及九十八年底並未有未平倉之選擇權合約。

母公司九十九及九十八年底尚未到期之遠期外匯合約如下：

	幣 別	到 期 期 間	合 約 金 額 (仟 元)
<u>九十九年十二月底</u>			
賣出遠期外匯	歐元兌美元	2011/1/28-2011/2/25	EUR8,000/USD10,437
	美元兌新台幣	2011/1/11-2011/3/29	USD21,400/NTD640,505
<u>九十八年十二月底</u>			
賣出遠期外匯	歐元兌美元	2010/3/29-2010/4/29	EUR2,000/USD2,857
	美元兌新台幣	2010/1/15-2010/3/25	USD78,000/NTD2,512,528

母公司對於九十六年度所發行之交換公司債，將嵌入式衍生性金融商品與主債務商品分別認列，並將該嵌入式選擇權等分類為以公平價值衡量且公平價值變動認列為損益之金融資產及負債。

子公司百慕達遠東投資公司九十九及九十八年度從事遠期外匯交易之目的，除因百慕達遠東投資公司用以規避外幣負債之匯率風險外，主要係九十九及九十八年度受子公司武漢遠紡新材料公司所委託，以規避外幣投資匯率風險。子公司百慕達遠東投資公司九十九及九十八年底並未有尚未到期之遠期外匯合約。

子公司亞東石化公司九十九及九十八年度從事遠期外匯交易之目的，主要係規避外幣資產及負債之匯率風險。子公司亞東石化公司九十九及九十八年底並未有尚未到期之遠期外匯合約。

子公司遠東先進纖維公司九十九及九十八年度從事遠期外匯交易之目的，主要係規避外幣資產、負債之匯率風險，截至九十九及九十八年底並未有尚未到期之遠期外匯合約。

子公司遠通投資公司九十八年度從事遠期外匯交易之目的，主要係規避外幣資產、負債之匯率風險，截至九十八年底並未有尚未到期之遠期外匯合約。

子公司 Far Eastern Polytex (Holding) Limited 九十八年度從事遠期外匯交易之目的，主要係規避外幣資產、負債之匯率風險，截至九十八年底止，並未有尚未到期之遠期外匯合約。

母子公司於九十九及九十八年度，因交易目的之金融資產所產生之淨利益分別為 314,991 仟元及 280,941 仟元。另九十九及九十八年度因交易目的之金融負債所產生之淨利益分別為 19,190 仟元及 93,123 仟元。

七、備供出售金融資產

	<u>九 十 九 年</u> <u>十二月三十一日</u>	<u>九 十 八 年</u> <u>十二月三十一日</u>
流 動		
開放型基金－受益憑證	\$ 1,236,618	\$ 2,130,876
私募基金－受益憑證	1,665,473	358,938
上市（櫃）公司股票	<u>471,449</u>	<u>325,956</u>
	<u>\$ 3,373,540</u>	<u>\$ 2,815,770</u>
非 流 動		
上市（櫃）公司股票	\$ 3,314,361	\$ 2,593,229
上市公司私募股票（附註十二）	<u>1,079,788</u>	<u>-</u>
	<u>\$ 4,394,149</u>	<u>\$ 2,593,229</u>

八、無活絡市場之債券投資

	<u>九 十 九 年</u> <u>十二月三十一日</u>	<u>九 十 八 年</u> <u>十二月三十一日</u>
非 流 動		
可轉換公司債投資－ Bockhold N.V.	<u>\$258,903</u>	<u>\$293,454</u>

子公司遠通投資公司於九十八年二月二十六日投資 Bockhold N.V. 所發行之可轉換公司債，發行總額歐元 6,670 仟元，到期日為一〇三年二月二十六日，票面利率為 7.5%，每半年計付息一次，發行滿三年之後，得依據轉換比例轉換成 933 股之 Bockhold N.V. 普通股，其中主債務合約帳入無活絡市場之債券投資。

九、存貨－淨額

	九 十 九 年 十二月三十一日	九 十 八 年 十二月三十一日
商 品	\$ 1,487,697	\$ 1,034,309
製 成 品	4,756,332	3,588,502
在 製 品	2,046,806	1,453,688
原 料	6,396,879	5,427,851
物 料	582,038	569,144
	<u>\$ 15,269,752</u>	<u>\$ 12,073,494</u>

九十九年及九十八年十二月三十一日之備抵存貨跌價損失分別為 671,660 仟元及 684,151 仟元。

九十九及九十八年度與存貨相關之銷貨成本分別為 115,707,765 仟元及 94,094,317 仟元。九十九及九十八年度之銷貨成本包括存貨淨變現價值回升利益分別為 18,047 仟元及 1,068,719 仟元，存貨淨變現價值回升利益係因存貨於特定市場之銷售價格上揚所致。

十、待建土地

	面 積 (平方公尺)	九 十 九 年 十二月三十一日	九 十 八 年 十二月三十一日
台中西屯廣明段 201 等地號	12,036	\$ 411,629	\$ 411,629
台北大直北安段 877 等地號	472	125,099	125,099
B5 信義段	199	75,555	75,555
台北仁愛段 732 等地號	19	7,730	7,730
		<u>\$ 620,013</u>	<u>\$ 620,013</u>

十一、在建工程－減預收工程款後淨額、預收房地款及遞延行銷費用

子公司遠揚建設公司九十九及九十八年底之在建工程、預收房地款及遞延行銷費用（帳列其他流動資產）明細如下：

	估 計 工 程 總 價	估 計 工 程 總 成 本	在 建 工 程				遞 延 行 銷 費 用	預 收 房 地 款	比 例 %	完 工 年 度
			營 建 用 地	營 建 工 程 成 本	工 程 利 益	合 計				
<u>九十九年十二月三十一日</u>										
全部完工法										
板橋新板段 9 地號 (中本)	\$ -	\$ -	\$ 738,051	\$ 757,479	\$ -	\$ 1,495,530	\$ -	\$ -	-	101
完工比例法										
遠揚加州	9,116,210	5,216,680	<u>1,225,278</u>	<u>130,798</u>	<u>2,035,968</u>	<u>3,392,044</u>	<u>49,730</u>	<u>1,339,041</u>	70	100
合 計			<u>\$ 1,963,329</u>	<u>\$ 888,277</u>	<u>\$ 2,035,968</u>	<u>\$ 4,887,574</u>	<u>\$ 49,730</u>	<u>\$ 1,339,041</u>		
<u>九十八年十二月三十一日</u>										
全部完工法										
遠揚加州	\$ -	\$ -	\$ 404,040	\$ 67,432	\$ -	\$ 471,472	\$ 222,529	\$ 515,478	-	100
板橋新板段 9 地號 (中本)	-	-	710,554	429,065	-	1,139,619	-	-	-	101
完工比例法										
板信總行	2,441,844	2,219,150	-	24,808	198,198	223,006	2,029	473,340	89	99
合 計			<u>\$ 1,114,594</u>	<u>\$ 521,305</u>	<u>\$ 198,198</u>	<u>\$ 1,834,097</u>	<u>\$ 224,558</u>	<u>\$ 988,818</u>		

板橋新板段 9 地號（板橋中本案）土地係子公司遠揚建設公司與遠東百貨公司採合建分屋模式共同進行開發，以雙方之土地持份（遠揚建設公司 36.07%、遠東百貨公司 63.93%）為分配基礎。

九十九及九十八年度利息資本化金額分別為 40,049 仟元及 21,090 仟元，資本化利率分別為 0.4352-1.5324% 及 1.4249-4.218%。

子公司遠揚營造工程公司九十九及九十八年底之在建工程減預收工程款後淨額如下：

工 程 名 稱	工 程 總 價	估 計 工 程 總 成 本	在 建 工 程	預 收 工 程 款	完 工 比 例 %	預 計 完 工 年 度	已 認 列 累 積 工 程 利 益 (損 失)
<u>九十九年</u>							
<u>十二月三十一日</u>							
(一)完工比例法							
民意營區(一)	\$ 395,368	\$ 406,531	\$ 395,448	\$ 390,540	-	100	(\$ 11,163)
民意營區(二)	484,010	498,016	485,674	481,175	-	100	(14,006)
中 本	2,568,919	2,618,919	1,671,630	882,926	66	101	(50,000)
高雄捷運	7,921,849	7,105,296	7,906,252	7,658,624	99	100	808,387
板信總行	3,687,619	3,458,324	2,240,163	2,156,162	95	100	217,830
遠揚加州	2,914,631	2,798,046	1,982,944	-	70	100	37,964
板橋通訊園區	235,524	234,445	213,162	-	91	100	342
五揚 C904B	3,279,048	3,084,319	760,771	709,589	23	101	44,788
亞技停車場	166,667	162,000	154,908	146,057	93	100	4,340
			<u>15,810,952</u>	<u>12,425,073</u>			
(二)全部完工法							
新竹巨城	-	-	6,875	-	-	100	-
什 項	-	-	1,960	-	-	100	-
			<u>8,835</u>	<u>-</u>			
			<u>15,819,787</u>	<u>\$ 12,425,073</u>			<u>\$ 1,038,482</u>
			<u>\$ 3,394,714</u>				
<u>九十八年</u>							
<u>十二月三十一日</u>							
(一)完工比例法							
高雄捷運	\$ 7,921,849	\$ 7,105,296	\$ 7,888,650	\$ 7,652,433	99	99	\$ 808,387
民意營區(一)	395,368	406,531	395,368	390,540	-	99	(11,163)
民意營區(二)	484,010	498,016	485,674	481,175	-	99	(14,006)
板信總行	3,687,619	3,458,324	3,287,089	2,101,288	-	99	195,482
板信裝修	1,701,724	1,605,249	882,426	593,517	52	99	48,109
南科台電	894,138	1,002,225	811,770	743,020	92	99	(108,087)
中 本	2,568,919	2,618,919	875,777	473,037	35	101	(50,000)
中龍裝修	87,381	80,649	86,253	83,011	99	99	6,665
台中 C709A	2,965,991	2,788,031	852,193	779,893	29	100	51,608
遠揚加州	2,965,929	2,798,046	684,622	-	24	100	-
板橋通訊園區	234,286	223,500	177,741	-	76	99	2,860
中龍儲料	314,931	321,298	313,134	272,057	99	99	(6,367)
中龍爐區	501,908	501,189	498,797	441,793	99	99	712
			<u>17,239,494</u>	<u>14,011,764</u>			
(二)全部完工法							
花 博	-	-	56,830	-	-	99	-
亞技停車場	-	-	7,458	-	-	100	-
亞醫(二)	-	-	11,424	-	-	101	-
			<u>75,712</u>	<u>-</u>			
			<u>17,315,206</u>	<u>\$ 14,011,764</u>			<u>\$ 924,200</u>
			<u>\$ 3,303,442</u>				

十二、以成本衡量之金融資產－非流動

	九 十 九 年		九 十 八 年	
	十二月三十一日		十二月三十一日	
	金	額 持股%	金	額 持股%
上市公司股票				
遠東國際商業銀行（附註十三）	\$ -	-	\$ 1,286,376	5
未上市及未上櫃公司股票				
裕元投資公司	637,577	19	637,577	19
Bockhold N.V.	223,533	13	223,533	13
高雄捷運公司	146,638	5	108,313	2
Albert & Orient Glycol Company Ltd.	100,499	25	137,698	25
漢通創業投資公司	104,714	7	104,714	7
中南紡織公司	81,405	5	81,405	5
Nippon Parison Co.	63,546	10	69,899	10
大中票券	30,669	1	-	-
億東纖維公司	28,519	4	28,519	4
亞利預鑄工業公司	25,142	16	25,142	16
台灣證券交易所公司	22,493	-	22,493	-
亞利通運公司	16,240	10	16,240	10
全球創業投資公司	14,000	1	14,000	1
鼎漢國際工程顧問公司	13,729	18	13,729	18
海外投資顧問公司	10,000	1	10,000	1
威寶電信公司	8,400	-	8,400	-
其他公司	33,047	-	28,690	-
	<u>1,560,151</u>		<u>1,530,352</u>	
基 金				
國內私募基金	-		150,000	
可轉換公司債轉換權				
－Bockhold N. V.	7,895		7,895	
合 計	<u>\$ 1,568,046</u>		<u>\$ 2,974,623</u>	

母子公司所持有之上述股票、私募基金及可轉換公司債轉換權投資，因無活絡市場公開報價且其公平價值無法可靠衡量，故以成本衡量。

對 Alberta & Orient Glycol Company Ltd. 有表決權股份雖達百分之二十，但對該被投資公司未具有重大影響力，故以成本衡量。

子公司百慕達遠東投資公司投資之 Kai Yuang Trust Fund 於九十八年底預計於一年內處份，故帳列待處分長期股權投資，並已於九十九年第一季清算完畢並退回投資款，並認列 104,675 仟元處分利益。

子公司遠通投資公司於九十八年一月間購入 Bockhold N.V.13% 之股權，總金額計 223,533 仟元，另於九十八年二月二十六日投資 Bockhold N.V.所發行之可轉換公司債（詳附註八），其中轉換權部分因轉換標的無活絡市場。故帳列以成本衡量之金融資產，金額計 7,895 仟元。

子公司遠揚營造工程公司及新世紀資通公司投資於高雄捷運公司係政府鼓勵 BOT 特許公司之法人股東，依（87）基秘字第 150 號解釋函令，特許公司俟特許期間屆滿時各項資產須無條件移轉予政府，該特許公司即告消滅，故此項投資應於特許期間內攤銷完畢。高雄捷運公司自九十年十月底開始動工興建，特許期間至一二六年十月底止，共計三十六年，並已於九十七年四月正式營運，故應將此投資自九十七年四月起分二十九年七個月攤銷。另因高雄捷運公司營運不佳連年虧損，經子公司遠揚營造工程公司評估後於九十九及九十八年度分別認列減損損失 24,939 仟元及 79,856 仟元。

子公司遠鼎投資公司及開元國際投資公司所持有之上市公司遠東國際商業銀行之私募普通股，依證券交易法第四十三條之八規定受轉讓之限制。於九十八年底因無法可靠衡量其公平價值，故分類為以成本衡量之金融資產－非流動，後續因已能可靠衡量股票受限制對公平價值之影響，故於九十九年底將其轉列為備供出售金融資產－非流動。

十三、採權益法之長期股權投資

	九十九年十二月三十一日		九十八年十二月三十一日	
	金 額	持 股 %	金 額	持 股 %
上市公司				
亞洲水泥公司	\$14,700,842	25	\$13,749,534	24
遠東百貨公司	4,918,631	19	4,229,574	18
東聯化學公司	3,259,260	23	3,073,670	23
宏遠興業公司	846,238	27	1,232,584	27
	<u>23,724,971</u>		<u>22,285,362</u>	

（接次頁）

(承前頁)

	九十九年十二月三十一日		九十八年十二月三十一日	
	金	額 持股 %	金	額 持股 %
未上市及未上櫃公司				
亞東證券公司	\$ 4,942,594	46	\$ 4,978,006	46
遠鼎公司	4,378,030	50	4,099,707	50
太平洋流通投資公司	3,116,758	40	2,602,982	40
遠銀國際租賃公司	2,053,266	34	2,004,473	34
亞東工業氣體公司	1,214,109	35	1,136,367	35
大聚化學纖維公司	458,503	42	423,755	42
遠鼎租賃公司	376,448	46	359,363	46
九龍英泥公司	348,189	49	380,159	49
裕鼎實業公司	338,302	29	319,952	29
科德寶遠東公司	303,613	30	274,931	30
裕民貿易公司	93,904	46	70,195	46
馬來西亞製衣公司	51,038	38	45,051	38
鼎鼎聯合行銷公司	45,806	20	39,519	15
鼎鼎大飯店公司	31,143	19	28,962	19
Com 2B Corporation	25,795	20	28,051	20
屏訊科技公司	24,247	40	30,030	40
新世紀資通公司	-	-	10,158,936	43
聯洋石化(控股)公司	-	-	709,847	25
Far Eastern International				
Garments	(10,629)	41	(27,098)	41
Cemtex Apparel Inc.	(6,787)	50	(4,588)	50
	17,784,329		27,658,600	
加：長期股權投資貸餘沖轉應收款	17,416		31,686	
	<u>\$41,526,716</u>		<u>\$49,975,648</u>	

九十九及九十八年度對遠東百貨公司及鼎鼎大飯店公司；九十八年度對鼎鼎聯合行銷公司有表決權股份雖未達百分之二十，但對各該被投資公司有重大影響力，故採用權益法計價。

由於母子公司擬繼續支持 Far Eastern International Garments 及 Cemtex Apparel Inc.之營運，致使長期股權投資帳面金額產生貸方餘額（帳列其他負債－其他項下）。

母子公司於九十八年度分別購入及出售亞洲水泥公司股票 7,352 仟股及 67,631 仟股，總金額及處分總價款分別計 219,167 仟元及 2,215,557 仟元，因此持股比例由 25.90%下降為 23.85%。另子公司遠鼎投資公司、遠通投資公司、開元國際投資公司及鼎元國際投資公司

於九十九年度購入亞洲水泥公司股票共計 22,067 仟股，總金額為 676,173 仟元，因此持股比例由 23.85% 上升為 24.58%。

子公司遠鼎投資公司及鼎元國際投資公司於九十八年度分別購入及出售東聯化學公司股票 12,279 仟股及 10,810 仟股，總金額及處分總價款為 194,978 仟元及 260,224 仟元，持股比例由 22.56% 上升為 22.74%。另子公司遠鼎投資公司及開元國際投資公司於九十九年度出售東聯化學公司股票共計 320 仟股，處分總價款為 9,241 仟元；另子公司鼎元國際投資公司於九十九年度購入東聯化學公司股票 230 仟股，總金額為 5,780 仟元，因此持股比例由 22.74% 下降為 22.73%。

子公司遠通投資公司、開元國際投資公司及鼎元國際投資公司於九十八年度出售遠東百貨公司股票共計 20,674 仟股，處分總價款為 649,752 仟元；另子公司遠鼎投資公司購買遠東百貨公司股票共計 2,419 仟股，總金額計 86,231 仟元，因此持股比例由 19.58% 下降為 18.04%。子公司遠通投資公司、開元國際投資公司及鼎元國際投資公司於九十九年度購入遠東百貨公司股票共計 11,869 仟股，總金額為 363,048 仟元，因此持股比例由 18.04% 上升為 19.01%。

遠東國際商業銀行於九十八年六月十日經股東會決議辦理減資彌補虧損 4,075,208 仟元，減資基準日為九十八年六月三十日，母子公司依持股比例減少 65,341 仟股。

子公司遠鼎投資公司及開元國際投資公司於九十七年度參與遠東國際商業銀行私募股票 127,601 仟股，總金額計 829,407 仟元。惟此次取得之股份依證券交易法第四十三條之八規定受轉讓之限制。另母子公司因遠東國際商業銀行於九十八年六月十日進行董監事改選，原母公司及子公司遠鼎投資公司之董事席次 3 席，因董監事改選後未擔任董事，且新任期自九十八年六月二十七日起生效，母子公司因而喪失重大影響力，故將參與該公司私募取得股數之帳面金額重分類至以成本衡量之金融資產，其餘帳面金額重分類至備供出售金融資產—非流動。

母子公司因宏遠興業公司於九十八年度購入庫藏股，使持股比例由 25.99% 上升至 27.07%。另子公司鼎元國際投資公司於九十九年三月購入宏遠興業公司股票 17 仟股，總金額為 97 仟元。

子公司遠鼎投資公司及開元國際投資公司於九十八年十一月參與遠銀國際租賃公司現金增資認股 19,001 仟股，總金額 190,008 仟元，持股比例由 33.12% 上升至 33.67%。

子公司遠鼎投資公司於九十八年七月間參與大聚化學纖維公司現金增資認股 5,302 仟股，總金額計 127,258 仟元。

子公司鼎元國際投資公司於九十八年七月參與裕鼎實業公司現金增資認股 9,120 仟股，總金額計 91,200 仟元。母子公司持股比例由 27.81% 上升為 28.87%。

為簡化投資架構，子公司遠鼎投資公司於九十九年度出售所持有全數聯洋石化（控股）公司股份共 20 仟股予關係企業東聯化學公司，處分總價款 645,047 仟元。

新世紀資通公司於九十八年六月五日經股東會決議辦理減資彌補虧損 14,005,510 仟元，減資基準日為九十八年八月一日，母子公司依持股比例減少 596,147 仟股。

子公司遠新資通公司於九十九年八月十六日公開收購期間屆滿時加計遠傳電信公司原已持有之股數已達新世紀資通公司已發行之股份總數之 94.56%，故自該日起，將新世紀資通公司及其子公司併入合併個體（詳附註二）。加計新世紀資通公司原持有鼎鼎聯合行銷公司之股份，母子公司合計對鼎鼎聯合行銷公司持股比例由 15% 上升至 20%。

採權益法計價之長期股權投資，市價相關資料彙總如下：

	九 十 九 年 十二月三十一日	九 十 八 年 十二月三十一日
上市公司股票	<u>\$43,765,312</u>	<u>\$38,215,850</u>

投資成本與股權淨值間差額，係因商譽及攤銷性資產而發生者，九十九及九十八年度期初餘額及本期增減金額如下，惟商譽九十八年度減少金額中，有 252,188 仟元係因母子公司對遠東國際商業銀行喪失重大影響力而將遠東國際商業銀行重分類至以成本衡量金融商品及備

供出售金融商品－非流動所致。九十九年度攤銷性資產因母子公司取得新世紀資通公司之控制力，故業已全數沖銷。

	<u>年 初 餘 額</u>	<u>本 年 度 增 加</u>	<u>本 年 度 減 少</u>	<u>年 底 餘 額</u>
<u>九十九年度</u>				
商 譽	\$ 586,438	\$ 249,703	\$ 145,435	\$ 690,706
攤銷性資產	<u>867,535</u>	<u>-</u>	<u>867,535</u>	<u>-</u>
	<u>\$1,453,973</u>	<u>\$ 249,703</u>	<u>\$1,012,970</u>	<u>\$ 690,706</u>
<u>九十八年度</u>				
商 譽	\$ 878,592	\$ 61,888	\$ 354,042	\$ 586,438
攤銷性資產	<u>808,673</u>	<u>197,575</u>	<u>138,713</u>	<u>867,535</u>
	<u>\$1,687,265</u>	<u>\$ 259,463</u>	<u>\$ 492,755</u>	<u>\$1,453,973</u>

十四、持有至到期日金融資產－非流動

	<u>九 十 九 年 十二月三十一日</u>	<u>九 十 八 年 十二月三十一日</u>
債券投資		
亞洲水泥公司	<u>\$199,666</u>	<u>\$199,567</u>

子公司和信電訊公司（已於九十九年一月一日與子公司遠傳電信公司合併而消滅）於九十八年九月以 199,540 仟元（面額計 200,000 仟元）購買亞洲水泥公司五年期公司債，其有效利率及票面利率分別為 2.004% 及 1.95%，每年九月二十二日付息。

十五、固定資產

(一) 累積折舊之明細如下：

	<u>九 十 九 年 十二月三十一日</u>	<u>九 十 八 年 十二月三十一日</u>
成 本		
房屋及建築	\$ 8,421,230	\$ 7,245,221
機器及設備	62,111,500	58,395,058
電信設備	95,767,272	80,192,573
電腦設備	18,408,341	14,470,653
租賃權益改良	2,399,383	1,483,049
營運及其他設備	<u>6,034,544</u>	<u>4,610,339</u>
	<u>193,142,270</u>	<u>166,396,893</u>

(接次頁)

(承前頁)

	九 十 九 年 十二月三十一日	九 十 八 年 十二月三十一日
重估增值		
房屋及建築	\$ 210,536	\$ 211,806
機器及設備	165,293	165,648
營運及其他設備	<u>5,080</u>	<u>5,080</u>
	<u>380,909</u>	<u>382,534</u>
累積折舊合計	<u>\$193,523,179</u>	<u>\$166,779,427</u>

累計減損之明細如下：

	九 十 九 年 十二月三十一日	九 十 八 年 十二月三十一日
土 地	\$ 116,175	\$ -
房屋及建築	150,644	37,642
機器及設備	3,081,816	2,553,568
電信設備	2,189,483	-
電腦設備	186,035	-
租賃權益改良	24,701	-
營運及其他設備	<u>21,516</u>	<u>372</u>
累計減損合計	<u>\$5,770,370</u>	<u>\$2,591,582</u>

母公司依有關法令規定，對固定資產及出租資產，於七十二年辦理土地以外資產重估，另於八十三年辦理土地重估。一方面以重估增值增加固定資產及出租資產，另一方面分別增加土地增值稅準備及未實現重估增值。

母公司與亞洲水泥公司於七十八年三月三十一日將共有座落於敦化南路之土地（面積合計 10,729 平方公尺，各持分二分之一），設定三十年地上權（不含建造期間）予遠鼎公司，由遠鼎公司出資興建多用途之綜合大樓，遠鼎公司不支付地租，但須將其出資完成之大樓分別按 12%、12%、76% 之比例登記為母公司、亞洲水泥公司及遠鼎公司所共有，作為其使用土地之對價。上述地上權期滿時，由母公司及亞洲水泥公司依上述大樓帳面價值作價，共同買受遠鼎公司之持有大樓所有權之百分之七十六。

母公司於九十二年九月二日將投資事業部之不動產開發等相關業務之帳面價值（包括部分固定、非營業資產及農業用地等），以新設分割之方式，投資成立由母公司 100% 持股之遠東資源開發公司，前段所述地上權屆滿時，由母公司及亞洲水泥公司共同買受遠鼎公司持有大樓所有權之權利，亦一併移轉予遠東資源開發公司。

子公司遠東資源開發公司於九十六年底將位於桃園縣八德市永豐段九筆地號之土地設定三十五年地上權予財團法人徐有庠先生紀念基金會，收取權利金 228,571 仟元（帳列遞延盈益），並依地上權存續期間逐年轉列租金收入。

子公司亞東石化公司於九十九年四月間購買桃園縣觀音鄉工業區段五小段土地、建物及機器設備共計 2,438,800 仟元，其中機器設備 152,825 仟元係預計於一年內處分，故帳列待處分非流動資產。

九十九年度母公司、子公司遠紡工業（蘇州）公司及中比啤酒（蘇州）公司經評估後分別認列 150,000 仟元、17,141 仟元及 397,732 仟元減損損失；九十八年度子公司遠紡工業（上海）公司、遠紡工業（蘇州）公司及中比啤酒（蘇州）公司經評估後分別認列 59,322 仟元、19,514 仟元及 49,388 仟元減損損失。

九十九及九十八年度利息資本化金額分別為 36,711 仟元及 32,840 仟元，資本化利率分別為 0.04%-2.7% 及 0.6%-6.38%。

九十九及九十八年度固定資產之折舊費用分別為 15,165,146 仟元及 15,931,931 仟元。

十六、商譽及營業權

（一）商 譽

係因合併或取得子公司多數股權時，因投資成本高於子公司股權淨值無法分析發生原因者列為商譽，其中主要為子公司遠傳電信公司因合併或取得子公司多數股權時產生。

子公司遠傳電信公司及其子公司依財務會計準則公報第三十五號「資產減損之會計處理準則」之規定，將產生現金流入之最小可辨認資產群組分別劃分如下：

為提升營運績效，積極整合電信資源，故依業務分別區分為九十九年度之行動通訊業務、通信器材銷售業務、公眾無線上網業務及綜合網路業務等四個獨立之現金產生單位及九十八年度之行動通訊業務、通信器材銷售業務及公眾無線上網業務等三個獨立之現金產生單位。

子公司遠傳電信公司及其子公司分別以九十九年及九十八年十二月三十一日為評估日，當日供上述公司營運使用之有形及無形資產帳面價值合計數分別為 71,937,671 仟元及 57,910,640 仟元。管理當局係按該等資產之使用價值評估其可回收金額，並考量其預期使用期間作為現金流量之評估依據，九十九年及九十八年十二月三十一日折現率分別為行動通訊業務 8.33%及 10.61%、通信器材銷售業務 9.71%及 10.42%及公眾無線上網業務則皆為 10.00%及綜合網路業務 5.94%。營業收入之估計係依據考量未來電信市場之產業發展及分析各業務種類預期成長趨勢，依據預期有效客戶數及銷售狀況，暨公司營運策略及目標等因素估列，管理當局相信可回收金額所依據之關鍵假設，其任何合理之可能變動將不致使其帳面價值超過可回收金額。茲將影響各業務可回收金額評估之主要關鍵假設及決定各主要關鍵假設數值之方法說明如下：

1. 預計各項業務成長率：

(1) 行動電話語音服務：以過去各年度實際有效客戶數及使用分鐘數為依據，並考量未來市場發展狀況，作為預估未來服務收入的基礎。

(2) 行動電話數據服務：係以過去年度行動電話數據服務營收占行動電話服務營收之比例為依據，並考量市場與需求變動之情形做為預估的基礎。

- (3) 通信器材銷售業務：通信器材銷售係以過去年度實際銷售量及銷售金額，並考慮整體通信器材銷售市場趨勢，以預估未來銷售成長情形。
- (4) 公眾無線上網業務：以目前公眾無線上網營運模式為依據，並考量整體公眾無線上網需求及產業趨勢，據以預估該業務未來營收成長情形。
- (5) 綜合網路業務：係以過去各年度實際有效客戶數及營業額為依據，並考量整體綜合網路市場趨勢，作為預估該市場成長情形之基礎。

2. EBITDA（未計利息、稅項、折舊及攤銷前電信服務利益）佔電信服務收入之預計比率：

係以過去 EBITDA 佔總營收之比率為依據，並考量未來各項收入、成本及費用變動因素，作為未來預估的基礎。管理當局相信可回收金額所依據之關鍵假設，其任何合理之可能變動將不致使帳面價值超過可回收金額，依上述關鍵假設計算之可回收金額與評估日供營運使用資產與商譽帳面價值比較，九十九年度尚無資產減損之情形，九十八年度已發生資產減損損失計 44,315 仟元帳列減損損失項下。

(二) 營業權（帳列其他無形資產）

子公司遠傳電信公司及其子公司依照財務會計準則公報第二十五號「企業合併－購買法之會計處理」及第三十七號「無形資產之會計處理準則」規定，應衡量收購而取得淨資產之公平價值，依取得情形分別評估符合規範標準且具重大性之無形資產的公平價值及耐用年限，子公司遠新資通公司於九十九年八月十六日以每股 10.93 元公開收購新世紀資通公司 67.82% 股權，故針對新世紀資通公司暨旗下所有子公司所屬現金產生單位辨認並單獨列示綜合網路營業權。另子公司全虹企業公司於九十九年十一月三十日取得德誼數位公司 70% 股權，針對所屬現金產生單位辨認並單獨列示經銷關係。

十七、無形資產－特許執照費

	<u>九十九年度</u>	<u>九十八年度</u>
<u>成本</u>	<u>\$ 10,169,000</u>	<u>\$ 10,169,000</u>
<u>累計攤銷</u>		
年初餘額	3,592,642	2,861,935
攤銷費用	<u>730,707</u>	<u>730,707</u>
年底餘額	<u>4,323,349</u>	<u>3,592,642</u>
年底淨額	<u>\$ 5,845,651</u>	<u>\$ 6,576,358</u>

十八、農業用地

	<u>九十九年 十二月三十一日</u>	<u>九十八年 十二月三十一日</u>
<u>成本</u>	<u>\$232,121</u>	<u>\$232,121</u>
<u>重估增值</u>	<u>44,540</u>	<u>44,540</u>
	<u>\$276,661</u>	<u>\$276,661</u>

農業用地係暫以第三人名義為所有權登記，受託人已出具切結書或已辦理土地設定抵押於母公司。

十九、短期借款

	<u>九十九年 十二月三十一日</u>	<u>九十八年 十二月三十一日</u>
銀行信用借款，年利率九十九年 0.01%-5.53%，九十八年 0.50%-6.40%	\$ 24,639,595	\$ 17,073,984
銀行質抵押借款，年利率九十九 年 0.69%-2.80%，九十八年 0.58%-3.99%	3,533,458	4,764,800
銀行擔保借款，年利率九十九年 1.15%-3.90%，九十八年 0.57%-6.96%	<u>460,624</u>	<u>2,307,354</u>
	<u>\$ 28,633,677</u>	<u>\$ 24,146,138</u>

子公司遠揚建設公司於九十六年間以「板信雙子星花園廣場」住宅大樓興建案，向合作金庫商業銀行簽訂總額度為 1,000,000 仟元之興建房屋貸款合約，並於九十八年二月首次動撥，且已於九十八年十二月清償，改與板信商業銀行簽訂 430,000 仟元之額度。惟該興建案已於九十九年間完工，故此專案借款，亦已全數清償完畢。

子公司遠揚建設公司於九十八年十二月十七日與兆豐國際商業銀行等四間金融機構簽訂總額度為 4,000,000 仟元之聯合授信合約，依約將遠揚加州開發案之土地（新雅段 1019 等十七筆地號）設定 4,800,000 仟元之第一順位最高限額不動產抵押權予債權銀行，以擔保遠揚建設公司對債權銀行所負之債務。相關條款如下所示：

	授 信 額 度	授 信 期 間	利 率	償 還 辦 法
甲 項	\$ 1,800,000	自首次動用日起算 二年內	同一利息期間 內，貸款利率為 固定，並不因參 考利率而受影 響。	於授信期間內應一次全部 動用，且不得循環動用
乙 項	<u>2,200,000</u>	自首次動用日起算 二年內		於授信期間內得分次動 用，但不得循環動用
	<u>\$ 4,000,000</u>			

二十、應付短期票券

係由金融機構保證發行之商業本票，每筆票券期限均不超過一年，年貼現率九十九年底為 0.17%-2.14%，九十八年底為 0.17%-1.90%。

二一、預收收入

	九 十 九 年 十二月三十一日	九 十 八 年 十二月三十一日
預付型通話卡預收電信服務收入	\$ 1,015,973	\$ 1,007,906
預收通話費收入	700,074	39,482
其 他	<u>266,786</u>	<u>159,823</u>
	<u>\$ 1,982,833</u>	<u>\$ 1,207,211</u>

子公司遠傳電信公司及新世紀資通公司為配合「電信商品（服務）禮券定型化契約應記載及不得記載事項」對於預付型通話卡及國際電話預付卡之規定，已分別與遠東國際商業銀行簽訂信託契約，九十九年度由遠傳電信公司及新世紀資通公司分別將該銷售預付型通話卡及國際電話預付卡之預收款項交付信託予遠東國際商銀作為信託資產，帳列受限制資產－流動，由該行負責管理、運用及處分，專款專用以保障遠傳電信公司及新世紀資通公司所發行預付型通話卡及國際電話預付卡持卡人之權益。遠傳電信公司另分別提供 450,000 仟元（九十八年十二月三十一日前）及 45,000 仟元之履約保證予和信電訊公司及和宇寬頻公司，另和信電訊公司提供遠傳電信公司同性質之履約保證

850,000 仟元（九十八年十二月三十一日前），以提供已發行及日後發行之預付型通話卡予消費者足額之履約擔保。

二二、預收工程款－減在建工程後淨額

子公司遠揚營造工程公司之預收工程款淨額明細如下：

工 程 名 稱	工 程 總 價	估 計 工 程		預 收 工 程 款	完 工 比 例 %	預 計 完 工 年 度	已 認 列 累 積 工 程 (損) 益
		總 成 本	在 建 工 程				
<u>九十九年</u>							
<u>十二月三十一日</u>							
(一)完工比例法							
二重疏洪道	\$ 136,551	\$ 138,799	\$ 136,378	\$ 136,551	-	100	(\$ 2,248)
南科台電	894,236	986,694	838,447	894,236	99	100	(92,458)
板信裝修	1,701,724	1,605,249	796,396	894,439	76	100	73,321
台中 C706	3,018,591	2,927,665	2,475,335	2,751,946	82	100	74,559
台中 C704	2,314,286	2,159,356	1,213,143	1,318,704	52	101	80,564
台中 C709A	2,965,991	2,788,031	2,168,050	2,323,024	73	101	129,910
亞醫(二)	692,381	670,244	107,041	145,317	15	101	3,320
五揚 C905	2,723,810	2,647,055	488,069	537,318	18	101	13,816
五揚 C908	2,272,381	2,202,956	370,913	466,381	16	101	11,108
中本(二)	588,571	588,571	15,688	37,627	3	101	-
			<u>\$ 8,609,460</u>	<u>9,505,543</u>			
				<u>\$ 896,083</u>			<u>\$ 291,892</u>
<u>九十八年</u>							
<u>十二月三十一日</u>							
(一)完工比例法							
二重疏洪道	\$ 136,551	\$ 138,799	\$ 136,278	\$ 136,551	-	99	(\$ 2,248)
台中 C706	3,018,591	2,927,665	1,804,665	1,936,471	60	100	54,556
台中 C704	2,314,286	2,159,356	361,161	516,844	16	100	24,789
			<u>2,302,104</u>	<u>2,589,866</u>			
(二)全部完工法							
曼哈頓	-	-	90,216	93,265	-	99	-
什 項	-	-	2,392	2,679	-	99	-
			<u>92,608</u>	<u>95,944</u>			
			<u>\$ 2,394,712</u>	<u>2,685,810</u>			
				<u>\$ 291,098</u>			<u>\$ 77,097</u>

二三、長期負債

	<u>一年內到期</u>	<u>一年後到期</u>	<u>合 計</u>
<u>九十九年十二月三十一日</u>			
長期借款			
銀行借款	\$ 735,883	\$30,871,983	\$31,607,866
應付商業本票	-	1,998,117	1,998,117
長期借款合計	<u>735,883</u>	<u>32,870,100</u>	<u>33,605,983</u>
公 司 債			
不可轉換公司債	4,260,000	18,040,000	22,300,000
不可轉換公司債折價	(611)	(33,998)	(34,609)
	<u>4,259,389</u>	<u>18,006,002</u>	<u>22,265,391</u>

(接 次 頁)

(承前頁)

	一年內到期	一年後到期	合 計
交換公司債	\$ -	\$ 1,239,300	1,239,300
交換公司債折價	-	(49,250)	(49,250)
	-	<u>1,190,050</u>	<u>1,190,050</u>
公司債合計	<u>4,259,389</u>	<u>19,196,052</u>	<u>23,455,441</u>
	<u>\$ 4,995,272</u>	<u>\$52,066,152</u>	<u>\$57,061,424</u>
<u>九十八年十二月三十一日</u>			
長期借款			
銀行借款	\$ 3,819,255	\$34,000,960	\$37,820,215
應付商業本票	-	<u>1,998,836</u>	<u>1,998,836</u>
長期借款合計	<u>3,819,255</u>	<u>35,999,796</u>	<u>39,819,051</u>
公 司 債			
不可轉換公司債	5,800,000	9,790,000	15,590,000
不可轉換公司債折價	(302)	(1,276)	(1,578)
	<u>5,799,698</u>	<u>9,788,724</u>	<u>15,588,422</u>
交換公司債	2,500,000	-	2,500,000
交換公司債折價	(157,657)	-	(157,657)
	<u>2,342,343</u>	-	<u>2,342,343</u>
公司債合計	<u>8,142,041</u>	<u>9,788,724</u>	<u>17,930,765</u>
	<u>\$11,961,296</u>	<u>\$45,788,520</u>	<u>\$57,749,816</u>

銀行借款

銀行借款係以新台幣或人民幣償還，每月、每季、每年分期攤還或到期一次償付不等之金額，至一〇三年十二月償清，惟部分借款基於借款合同，母子公司於到期時，可於融資額度內循環動用，年利率九十九及九十八年底分別為 0.65%-3.26% 及 0.50%-6.966%。

母公司於九十七年九月十二日與以華南銀行為主辦銀行之聯貸銀行團簽訂五年期之中期借款合同，合約額度計五十七億元。母公司並承諾於聯貸合約存續期間全部債務清償前，應維持年度及半年度單一財務報表之特定流動比率、負債、有形淨值比率及利息償付能力。

母公司九十九及九十八年度單一財務報表並未有違反上述聯合授信合約承諾事項之情事。

子公司中比（控股）公司於九十七年七月一日與以中國信託銀行為主辦銀行之聯貸銀行團簽訂五年期之中期借款合同，合約額度計美金五仟萬元。惟該中期借款合同係由子公司遠通投資公司提供擔保，因此遠通投資公司承諾於聯貸合約存續期間全部債務清償前，應維持年度財務報表之特定流動比率、負債、有形淨值比率及利息償付能力。子公司遠通投資公司九十九及九十八年度單一財務報表並未有違反上述聯合授信合約承諾事項之情事。

子公司遠揚建設公司於九十六年一月四日與華南商業銀行等七家金融機構簽訂總額度為 4,000,000 仟元之聯合授信合約，依約將中本開發案之土地（新板段二小段 9 地號）設定 4,800,000 仟元之第一順位最高限額不動產抵押權予債權銀行，以擔保遠揚建設公司對債權銀行所負之債務。其相關條款如下所示：

	授 信 額 度	授 信 期 間	利 率	償 還 辦 法
甲 項	\$2,000,000	自首次動用日起 算三年六個月	依參考利率加碼 0.35%~0.4%	於授信期間內循環動 用，並於該次動用之 到期日一次全部清償
乙 項	1,000,000	自首次動用日起 算一年	依參考利率加碼 0.30%	於授信期間內循環動 用，並於該次動用之 到期日一次全部清償
丙 項	<u>1,000,000</u>	自首次動用日起 算三年六個月	依參考利率加碼 0.35%~0.4%	授信期間內不得循環動 用，並於到期日一次 全部清償
	<u>\$4,000,000</u>			

註：參考利率係指英商路透股份有限公司（Telerate）資訊螢幕 6165 頁於上午 11 時左右所顯示台灣次級市場 90 天之短期票券均價利率（Fixing rate）

子公司遠揚建設公司已於九十九年七月三十日清償完畢該筆聯貸案借款。

子公司亞東石化公司於九十八年十二月四日與以兆豐銀行及中國信託銀行為主辦銀行之聯貸銀行團簽訂五年期之借款合同，合約額度計 4,200,000 仟元。亞東石化公司於授信存續期間，需維持負債比率（負債／淨值）不高於某一特定比率，該比率依年度會計師財務簽證報告為計算基礎。若未符上述規定情事時，亞東石化公司應於次年十月底

前辦妥現金增資、限期還款或以其他方式將負債比率降低至某一特定比率，否則應自期限屆滿之日起至辦妥補正之前一日止，就本授信已撥貸金額或本金未償還餘額，依年費率 0.2% 按日計算違約金，每一個月計收一次。額度管理銀行並得視情況宣告本授信本息全部即日到期。

子公司亞東石化公司九十九及九十八年度之單一財務報表並未有違反上述聯合授信合約承諾事項之情事。

應付商業本票

母子公司應付商業本票年貼現率九十九及九十八年底分別為 1.179-1.988% 及 1.03-1.998%，將於一年內到期。惟基於該長期借款合同，母子公司可於融資額度內循環動用。

公司債

母公司

母公司於九十三年八月十三日發行國內第七十二次有擔保不可轉換公司債，發行總額為拾伍億元，分甲、乙及丙券，每張票面金額壹仟萬元，發行期限為五年，到期時按債券面額一次還本，自發行日起每季單利計息，每年付息一次。本公司債已於九十八年八月底前清償完畢。

為規避第七十二次有擔保不可轉換公司債之利率風險，母公司已承作應付公司債利率交換合約。惟第七十二次有擔保不可轉換公司債已到期清償完畢。

母公司於九十六年十月三十一日發行九十六年度第一次無擔保普通公司債，發行總額為捌億元，每張票面金額壹佰萬元，發行期限為三年，到期時按債券面額一次還本，年利率為 2.62%，自發行日起每年單利計息，每年付息一次。新世紀資通公司及數位聯合電信公司（於九十八年三月十六日被新世紀資通公司合併解散）分別於發行時承購本公司債 600,000 仟元及 200,000 仟元。本公司債已於九十九年十月清償完畢。

母公司於九十六年十一月二十二日發行九十六年度第二次無擔保普通公司債，發行總額為貳拾億元，每張票面金額壹佰萬元，發行期限為三年，到期時按債券面額一次還本，自發行日起每年單利計息，每年付息一次。本公司債已於九十九年十一月清償完畢。

母公司於九十七年五月二十八日發行九十七年度第一次無擔保普通公司債，發行總額為貳拾陸億元整，每張票面金額壹佰萬元，發行期限為三年，到期時按債券面額一次還本，年利率為 2.67%，自發行日起每年單利計息，每年付息一次。

母公司於九十七年六月二十日發行九十七年度第二次無擔保普通公司債，發行總額為拾億元整，每張票面金額壹佰萬元，發行期限為五年，自發行日起屆滿第三、四、五年底分別償還發行總額之 30%、30%及 40%，年利率為 2.83%，自發行日起每年依發行在外餘額單利計息，每年付息一次。

母公司於九十七年七月十八日發行九十七年度第三次無擔保普通公司債，發行總額為拾貳億元整，每張票面金額壹佰萬元，發行期限為五年，自發行日起屆滿第三、四、五年底分別償還發行總額之 30%、30%及 40%，年利率為 2.95%，自發行日起每年依發行在外餘額單利計息，每年付息一次。

母公司於九十八年十月二十九日發行九十八年度第一次無擔保普通公司債，發行總額為參拾億元整，每張票面金額壹佰萬元，發行期限為五年，自發行日起屆滿第四、五年底分別償還發行總額之 50%，年利率為 1.85%，自發行日起，每年依發行在外餘額單利計息，每年付息一次。

母公司於九十九年五月二十七日發行九十九年度第一次無擔保普通公司債，發行總額為伍拾伍億元整，每張票面金額壹佰萬元，發行期限為五年，自發行日起屆滿第四、五年底分別償還發行總額之 50%，年利率為 1.68%，自發行日起，每年依發行在外餘額單利計息，每年付息一次。

母公司於九十九年九月十六日發行九十九年度第二次無擔保普通公司債，發行總額為陸拾億元，每張票面金額為壹佰萬元，發行期限為五年，自發行日起屆滿第四、五年底分別償還發行總額之 50%，年利率為 1.59%，自發行日起，每年依發行在外餘額單利計息，每年付息一次。

可交換公司債

母公司於九十六年九月十四日發行至一〇一年九月十四日到期，總額貳拾伍億元整，票面利率 0% 之五年期無擔保交換公司債。其有效利率為 2.512%，到期時母公司依債券面額之 100% 將債券持有人所持有之本債券以現金一次償還。母公司依財務會計準則公報第三十六號之規定將該交換選擇權、收回選擇權、賣回選擇權與負債分離，並分別認列為資產及負債（附註六）。

其他發行條件

(一) 交換期間：

債權人得於本交換債發行之日起屆滿一個月之次日（九十六年十月十五日）至到期日前十日（一〇一年九月四日）止，除亞洲水泥公司向台灣證券交易所洽辦無償配股停止過戶除權公告日、現金股息停止過戶除息公告日、現金增資認股停止過戶除權公告日或減資換票停止過戶公告日前三個營業日起，至權利分派基準日止及其他依法暫停過戶期間外，得隨時向母公司請求依本公司債發行及交換辦法交換為亞洲水泥公司之普通股。

(二) 交換價格及其調整：

1. 發行時之交換價格為每股新台幣 57.88 元。
2. 本交換公司債發行後，除亞洲水泥公司所發行或私募具有普通股轉換權或認股權之各種有價證券換發普通股股份者外，遇有亞洲水泥公司已發行（或私募）之普通股股份增加時（包括但不限於現金增資、盈餘轉增資、資本公積轉增資、員工紅利轉增資、合併增資、股票分割及現金增資參與發行海外存託憑證等）；以及遇有亞洲水泥公司以低於每股時價之轉換或認股價格再發行或再私募具有普通股轉換權或認股權之各種有價證券；

以及如遇亞洲水泥公司非因庫藏股註銷之減資致普通股股份減少；以及遇有亞洲水泥公司當期發放普通股現金股利占每股時價之比率若有超過 1.5% 時，交換價格依本公司債發行及交換辦法規定公式調整之，截至九十九年底交換價格為 43.74 元。

(三) 母公司對本交換公司債之收回權：

本交換債發行滿一個月翌日（九十六年十月十五日）起至本交換債到期前四十日（一〇一年八月五日）止，若亞洲水泥公司普通股收盤價格連續三十個營業日超過當時交換價格達百分之五十者，母公司得於其後三十個營業日內，以掛號寄發一份一個月期滿之「債券收回通知書」，按債券面額以現金收回流通在外之本交換債。或若本交換債流通在外餘額低於新台幣貳億伍仟萬元（原發行總額之 10% 者），母公司得於其後任何時間，以掛號寄發一份一個月期滿之「債券收回通知書」，按債券面額以現金收回流通在外之本交換債。

(四) 債權持有人之賣回權：

本債券以發行滿三年（九十九年九月十四日）為債券持有人提前賣回本交換債之賣回基準日，債券持有人得要求母公司以債券面額之 100% 將其所持有之本交換債贖回，債券持有人已於九十九年九月十四日行使賣回權 1,260,700 仟元。母公司於受理賣回請求後，已於賣回基準日後五個營業日以現金贖回本債券。截至九十九年十二月三十一日該賣回權已逾期失效。

(五) 截至九十九年十二月底止，本交換公司債流通在外餘額為 1,239,300 仟元，皆尚未轉換為亞洲水泥公司之普通股。

子公司遠鼎投資公司

子公司遠鼎投資公司於九十三年六月十日發行國內第九次有擔保不可轉換公司債，發行總額為十億元，分 A 及 B 券各五億元，每張票面金額壹仟萬元，發行期限五年。到期時按債券面額一次還本，A 及 B 券皆已於九十八年度到期並清償完畢。

為規避第九次有擔保不可轉換公司債之利率風險，子公司遠鼎投資公司已承作應付公司債利率交換合約，惟第九次有擔保不可轉換公司債已於九十八年度到期並清償完畢。

子公司遠鼎投資公司於九十四年六月十三日至十六日發行國內第二次無擔保不可轉換公司債，發行總額為二十億元，分 A、B、C、D 券各五億元，每張票面金額壹仟萬元，發行期限五年。到期時按債券面額一次還本，該公司債已於九十九年底到期並清償完畢。

子公司遠鼎投資公司於九十五年一月十六日發行國內第三次無擔保不可轉換公司債，發行總額為十億元，每張票面金額壹佰萬元，發行期限三年。到期時按債券面額一次還本，該公司債已於九十八年度到期並清償完畢。

子公司遠鼎投資公司於九十五年六月二十二日發行國內第四次無擔保不可轉換公司債，發行總額為八億元，每張票面金額壹佰萬元，發行期限三年。到期時按債券面額一次還本，該公司債已於九十八年度到期並清償完畢。

子公司遠鼎投資公司於九十五年十月十一日發行國內第五次無擔保不可轉換公司債，發行總額為二十億元，每張票面金額壹佰萬元，發行期限五年。自發行日起屆滿第四、五年各還本二分之一，年利率為 2.30%，自發行日起每年單利計息，每年付息一次。

子公司遠鼎投資公司於九十八年八月十四日發行國內私募無擔保普通公司債，發行總額為十億元，每張票面金額壹仟萬元，發行期限三年。到期時按債券面額一次還本，年利率為 2.00%，自發行日起每年單利計息，每年付息一次。私募對象為子公司全虹企業公司及新世紀資通公司，屬全虹企業認購部分業已全數沖銷；另九十九年八月起，因新世紀資通公司納入合併財務報表之編製，故屬新世紀資通公司認購部分亦已全數沖銷。

子公司遠鼎投資公司於九十九年七月十九日發行九十九年度第一次無擔保普通公司債，發行總額為貳拾億元，每張票面金額壹佰萬元，發行期限為五年，自發行日起屆滿第三、四、五年底分別償還發行總額之 30%、30%、40%，年利率為 1.62%，自發行日起，每年依發行在外餘額單利計息，每年計息一次。

二四、遞延收入（帳列其他負債－其他）

	九 十 九 年 十二月三十一日	九 十 八 年 十二月三十一日
政府補助收入	\$332,241	\$394,891
海纜建置補助收入	<u>169,049</u>	<u>-</u>
合 計	501,290	394,891
減：屬一年內到期部分（帳列其 他流動負債）	(<u>15,406</u>)	<u>-</u>
遞延收入淨額	<u>\$485,884</u>	<u>\$394,891</u>

上述海纜建置補助收入係子公司新世紀資通公司與 C2C Pte. Ltd, (C2C) 簽訂興建海纜站合約，由新世紀資通公司提供 C2C 所興建之海纜於台灣地區登陸相關之海纜站興建工程之規劃、發包、驗收及後續之維護等服務暨機器設備之安裝及測試等服務；另新世紀資通公司向其收取建設海纜站工程之補助款，惟需按合約期間（二十五年）提供海纜站供其無償使用，補助款按營業租賃方式分期認列租賃收入。

二五、資產負債之到期分析

子公司遠揚建設公司及遠揚營造工程公司與營建及工程承攬業務相關之資產及負債，係按營業週期作為劃分流動或非流動之標準，相關帳列金額依預期於資產負債表日後一年內及超過一年後將回收或償付之金額，列示如下：

	九 十 九 年 十 二 月 三 十 一 日		
	一 年 內	一 年 後	合 計
<u>資 產</u>			
應收票據及帳款	\$ 245,233	\$ 22,163	\$ 267,396
應收關係人款項	148,313	-	148,313
待售房地	30,339	-	30,339
在建工程淨額	5,946,872	2,335,416	8,282,288
待建土地	-	620,013	620,013
遞延行銷費用	49,730	-	49,730
預付工程款（註）	561	-	561
受限制資產－流動	175,358	1,072,824	1,248,182
存出保證金－流動（註）	1,402	6,413	7,815

（接次頁）

(承前頁)

	九 十 九 年 十 二 月 三 十 一 日		
	一 年 內	一 年 後	合 計
<u>負 債</u>			
應付票據及帳款	\$ 1,822,858	\$ -	\$ 1,822,858
應付關係人款項	259,221	-	259,221
預收房地款	1,339,041	-	1,339,041
預收工程款淨額	430,616	465,467	896,083

	九 十 八 年 十 二 月 三 十 一 日		
	一 年 內	一 年 後	合 計
<u>資 產</u>			
應收票據及帳款	\$ 209,378	\$ 78,522	\$ 287,900
應收關係人款項	44,180	-	44,180
待售房地	30,339	-	30,339
待建土地	-	620,013	620,013
在建工程淨額	2,347,904	2,789,635	5,137,539
預付工程款(註)	2,856	-	2,856
受限制資產—流動	132,562	176,457	309,019
存出保證金—流動(註)	1,177	-	1,177
存出保證金—非流動	-	3,151	3,151

<u>負 債</u>			
應付票據及帳款	1,131,479	-	1,131,479
應付關係人款項	176,038	-	176,038
預收房地款	473,340	515,478	988,818
預收工程款淨額	3,609	287,489	291,098

註：係帳列預付款項及其他流動資產

二六、股東權益

依照法令規定，資本公積除彌補公司虧損外，不得使用，但超過票面金額發行股票所得之溢額（包括以超過面額發行普通股、因合併而發行股票之股本溢價及庫藏股票交易等）及受領贈與之所得產生之資本公積，得撥充資本，按股東原有股份之比例發給新股；其撥充股本，每年以一定比例為限。依權益法計價之長期股權投資認列之資本公積，不得作為任何用途。

母公司章程規定，每年度決算如有盈餘，於依法繳納營利事業所得稅後，應先彌補歷年虧損，如尚有盈餘，於提列法定盈餘公積百分之十後，並依法令規定提列特別盈餘公積後，連同上年度累積未分配盈餘，作為可供分配之盈餘，惟得視業務狀況酌予保留一部分後，按下列比率分配：

股 息	60%
股東紅利	33%
員工紅利	4%
董監事酬勞	3%

上述盈餘分配案，應於次年度股東常會議決之，並列於盈餘分配年度之財務報表內。母公司股利應參酌所營事業景氣變化之特性，考量各項產品或服務所處生命週期對未來資金之需求與稅制之影響，在維持股利穩定之目標下，依母公司章程所訂比率分配之。股利之發放，除有改善財務結構及支應轉投資、產能擴充或其他重大資本支出等資金需求外，其現金股利部分原則上不低於當年度股息及股東紅利總和之百分之十。

母公司九十九及九十八年度應付員工紅利估列金額分別為470,346仟元及300,732仟元；應付董監酬勞估列金額分別為352,759仟元及225,549仟元。前述員工紅利及董監酬勞之估列係依公司章程之規定，以估計可分配盈餘之金額為基礎，分別按預計分配盈餘之4%及3%計算。於期後期間董事會決議之發放金額有重大變動時，該變動調整當年度費用，至股東會決議日時，若金額仍有變動，則依會計估計變動處理，於股東會決議年度調整入帳。母公司管理階層決定九十九及九十八年度之員工紅利發放以現金為原則，如股東會決議採股票發放員工紅利，股票紅利股數以決議分紅之金額除以股票公平價值決定，股票公平價值係以股東會決議日前一日的收盤價，並考量除權除息之影響為計算基礎。

法定盈餘公積應提撥至其餘額達公司實收股本總額時為止。法定盈餘公積得用以彌補虧損；且當其餘額已達實收股本50%時，得保留法定盈餘公積達實收股本50%之半數，其餘部分得以撥充資本。

母公司分別於九十九年六月二十二日及九十八年六月二十六日之股東常會決議九十八及九十七年度盈餘分配案及每股股利如下：

	盈 餘 分 配 案		每 股 股 利 (元)	
	九 十 八 年 度	九 十 七 年 度	九 十 八 年 度	九 十 七 年 度
提列法定盈餘公積	\$ 811,261	\$ 405,825		
現金股利	6,059,759	3,655,963	\$ 1.3	\$ 0.8
股票股利	932,270	913,991	0.2	0.2
	<u>\$ 7,803,290</u>	<u>\$ 4,975,779</u>		

上述九十八年度盈餘分配案中，盈餘轉增資 932,270 仟元業經行政院金融監督管理委員會於九十九年七月十四日核准後，母公司董事會決議以九十九年八月三十一日為增資基準日，並已於九十九年九月十五日完成變更登記。

母公司分別於九十九年六月二十二日及九十八年六月二十六日之股東常會決議配發九十八及九十七年度員工紅利及董監事酬勞如下：

	九 十 八 年 度		九 十 七 年 度	
	員 工 紅 利	董 監 事 酬 勞	員 工 紅 利	董 監 事 酬 勞
股東常會決議配發金額	<u>\$300,732</u>	<u>\$225,549</u>	<u>\$196,557</u>	<u>\$147,418</u>
各年度財務報表認列金額	<u>\$300,732</u>	<u>\$225,549</u>	<u>\$196,557</u>	<u>\$147,418</u>

股東常會決議配發之員工紅利及董監事酬勞與財務報表認列之員工紅利及董監事酬勞並無差異。員工紅利係全數採現金發放。

有關母公司董事會通過擬議及股東會決議之員工紅利及董監事酬勞資訊，請至台灣證券交易所之「公開資訊觀測站」查詢。

二七、所得稅

依據財政部九十二年二月十二日台財稅第九一四五八三九號函「營利事業依金融控股公司法第四十九條及企業併購法第四十條規定合併辦理營利事業所得稅申報處理原則」之規定，股份有限公司依企業併購法第四十條規定，因進行合併、分割或依同法第二十七條至第二十九條規定收購，而持有其本國子公司股份達已發行股份總數百分之九十，自其持有期間在一個課稅年度內滿十二個月之年度起，得選擇以該併購母公司為納稅義務人，合併申報營利事業所得稅。

母公司自九十四年度之營利事業所得稅結算申報及九十三年度未分配盈餘申報起，係與子公司遠東資源開發公司，合併辦理結算申報，並以母公司為該合併結算申報之納稅義務人。

(一) 所得稅費用構成項目如下：

	九 十 九 年 度	九 十 八 年 度
當年度應負擔所得稅費用	\$ 2,371,545	\$ 2,580,309
遞延所得稅	496,655	827,158
以前年度所得稅調整	80,807	32,741
短期票券分離課稅	-	1,855
未分配盈餘加徵 10% 所得稅	<u>37,940</u>	<u>20,352</u>
所得稅費用	<u>\$ 2,986,947</u>	<u>\$ 3,462,415</u>

立法院於九十九及九十八年度間陸續修正及通過下列法規：

1. 九十八年一月修正所得稅法第三十九條條文，將營利事業虧損扣抵年限由五年延長為十年。
2. 九十八年三月修正所得稅法第二十四條條文，營利事業持有之短期票券發票日在中華民國九十九年一月一日以後者，其利息所得應計入營利事業所得額課稅，不再適用分離課稅之規定。自九十九年一月一日起，營利事業持有依金融資產證券化條例或不動產證券化條例規定發行之受益證券或資產基礎證券，所獲配之利息所得應計入營利事業所得額課稅，不再適用分離課稅之規定。
3. 九十八年五月修正所得稅法第五條條文，將營利事業所得稅稅率由百分之二十五調降為百分之二十，並自九十九年度施行。
4. 九十九年四月通過「產業創新條例」，其中第十條規定公司得在投資於研究發展支出百分之十五限度內，抵減當年度應納營利事業所得稅，並以不超過該公司當年度應納營利事業所得稅百分之三十為限，該規定之施行期間自九十九年一月一日起至一〇八年十二月三十一日止。
5. 九十九年五月修正所得稅法第五條條文，將營利事業所得稅稅率由百分之二十調降為百分之十七，並自九十九年度施行。

母子公司業已依此修正條文重新計算遞延所得稅資產或負債，
並將所產生之差額列為遞延所得稅利益及費用。

(二) 遞延所得稅資產（負債）明細如下：

	九 十 九 年 十二月三十一日	九 十 八 年 十二月三十一日
流 動		
遞延所得稅資產		
呆帳超限	\$ 427,221	\$ 516,626
虧損扣抵	190,902	91,580
投資抵減	74,754	141,620
備抵存貨跌價損失	61,159	93,316
其 他	<u>45,943</u>	<u>45,948</u>
	799,979	889,090
減：備抵評價	(<u>355,185</u>)	(<u>282,816</u>)
	444,794	606,274
遞延所得稅負債		
未實現兌換利益	(<u>1,356</u>)	-
淨遞延所得稅資產	<u>\$ 443,438</u>	<u>\$ 606,274</u>
非 流 動		
遞延所得稅資產		
虧損扣抵	\$ 2,929,792	\$ 2,091,692
資產減損損失	1,274,202	704,039
提列應計退休金負債	362,451	402,480
採權益法認列之投資損失	348,333	455,082
投資抵減	170,461	180,790
已實現長期股權投資跌價 損失	33,828	39,797
遞延盈利—銷售房地	19,928	23,557
其 他	<u>157,520</u>	<u>116,209</u>
	5,296,515	4,013,646
減：備抵評價	(<u>3,787,540</u>)	(<u>2,713,745</u>)
	<u>1,508,975</u>	<u>1,299,901</u>
遞延所得稅淨負債		
採權益法認列之投資利益	(376,362)	(20,000)
商譽攤銷	(672,352)	(632,024)
其 他	<u>(131)</u>	<u>(616)</u>
	(<u>1,048,845</u>)	(<u>652,640</u>)
遞延所得稅淨資產	<u>\$ 460,130</u>	<u>\$ 647,261</u>

(接 次 頁)

(承前頁)

	九 十 九 年 十二月三十一日	九 十 八 年 十二月三十一日
帳 列：		
遞延所得稅淨資產—流動	\$ 444,381	\$ 606,274
遞延所得稅淨負債—流動	(943)	-
	<u>\$ 443,438</u>	<u>\$ 606,274</u>
遞延所得稅淨資產—非流動	\$ 670,183	\$ 1,012,370
遞延所得稅淨負債—非流動	(210,053)	(365,109)
	<u>\$ 460,130</u>	<u>\$ 647,261</u>

(三) 截至九十九年底止，母子公司之所得稅抵減資訊如下：

母 公 司

法 令 依 據	抵 減 項 目	可 抵 減 總 額	尚 未 抵 減 餘 額	最 後 抵 減 年 度
促進產業升 級條例	自動化設備	\$ 16,025	\$ 16,025	一〇〇年~一〇二年
	研究與發展支出	202,742	202,742	一〇〇年~一〇二年
	人才培訓	7,869	7,869	一〇〇年~一〇二年
		<u>\$ 226,636</u>	<u>\$ 226,636</u>	

數 聯 資 安 公 司

法 令 依 據	抵 減 項 目	可 抵 減 稅 額	尚 未 抵 減 稅 額	最 後 抵 減 年 度
促進產業升級條例	研究發展支出	\$ 1,708	\$ 1,708	一〇一

安 源 通 訊 公 司

法 令 依 據	抵 減 項 目	可 抵 減 稅 額	尚 未 抵 減 稅 額	最 後 抵 減 年 度
促進產業升級條例	自動化設備或技術	\$ 526	\$ 526	一〇〇

新 世 紀 資 通 公 司

法 令 依 據	抵 減 項 目	可 抵 減 稅 額	尚 未 抵 減 餘 額	最 後 抵 減 年 度
促進產業升級條例	自動化設備或技術	\$ 5,925	\$ 5,925	一〇〇
	自動化設備或技術	6,930	6,930	一〇一
	人才培訓支出	740	740	一〇〇
		<u>\$ 13,595</u>	<u>\$ 13,595</u>	

亞東創新發展公司

法令依據	抵減項目	可抵減稅額	尚未抵減餘額	最後抵減年度
促進產業升級條例	機器設備	\$ 304	\$ 304	一〇〇
	機器設備	1,546	1,546	一〇一
		<u>\$ 1,850</u>	<u>\$ 1,850</u>	

亞東石化公司

法令依據	抵減項目	可抵減稅額	尚未抵減餘額	最後抵減年度
促進產業升級條例	機器設備	\$ 50	\$ 50	一〇〇
	機器設備	850	850	一〇二
		<u>\$ 900</u>	<u>\$ 900</u>	

截至九十九年十二月三十一日止，子公司全虹企業公司、和宇寬頻公司、安源通訊公司、數位互動行銷公司、全音樂公司、遠新資通公司、新世紀資通公司、新勤公司、新樸公司、數聯資安公司得用以抵減以後年度課稅所得之虧損扣抵稅額如下：

到期年度	尚未抵減稅額
一〇二年	\$ 327,987
一〇三年	361,122
一〇四年	210,361
一〇五年	253,552
一〇六年	207,994
一〇七年	208,310
一〇八年	296,952
一〇九年	105,819
	<u>\$ 1,972,097</u>

截至九十九年十二月三十一日止，其他子公司得用以抵減以後年度課稅所得之虧損扣抵稅額如下：

到期年度	遠通電收公司	遠揚建設公司	亞東石化公司	亞東創新發展公司
一〇二年	\$ 10,621	\$ 1,454	\$ -	\$ 1,627
一〇三年	29,935	-	-	2,450
一〇四年	54,756	-	-	3,863
一〇五年	151,819	3,871	-	3,443
一〇六年	109,929	-	56,527	2,819
一〇七年	103,587	-	473,260	11,533
一〇八年	75,206	18,613	-	4,030
一〇九年	29,254	-	-	-
	<u>\$ 565,107</u>	<u>\$ 23,938</u>	<u>\$ 529,787</u>	<u>\$ 29,765</u>

(四) 兩稅合一、未分配盈餘及所得稅申報案經稅捐稽徵機關核定年度之
相關資訊：

	母 公 司	高 雄 富 國 製 衣 公 司	亞東石化公司	遠東先進纖維 公 司	遠鼎投資公司
可扣抵稅額帳戶餘額					
九十九年十二月三十一日	\$ 362,953	\$ 22,944	\$ 11	\$ 25,954	\$ 16,890
九十八年十二月三十一日	\$ 475,496	\$ 21,361	\$ 1	\$ 27,781	\$ 16,044
盈餘分配之稅額扣抵比率					
九十九年度預計	2.49%	33.83%	-	20.48%	0.35%
九十八年度實際	21.41%	33.31%	0.61%	33.33%	26.61%
八十六年及以前未分配盈餘					
九十九年十二月三十一日	\$ 236,793	\$ -	\$ -	\$ -	\$ 189,735
九十八年十二月三十一日	\$ 236,793	\$ -	\$ -	\$ -	\$ 189,735
已核定年度	95	97	97	97	97

	遠傳電信公司	遠紡實業公司	全家福公司	和信電訊公司 (已於九十九 年一月一日與 遠傳電信合併 而消滅)	遠誠人力資源 顧問公司	遠欣公司
可扣抵稅額帳戶餘額						
九十九年十二月三十一日	\$ 933,662	\$ 17,617	\$ 18,660	\$ -	\$ 444	\$ 6,808
九十八年十二月三十一日	\$ 293,676	\$ 16,502	\$ 23,513	\$ 1,741	\$ 533	\$ 5,597
盈餘分配之稅額扣抵比率						
九十九年度預計	20.67%	20.48%	20.48%	-	20.57%	-
九十八年度實際	26.78%	48.15%	33.33%	-	32.99%	-
八十六年及以前未分配盈餘						
九十九年十二月三十一日	\$ -	\$ -	\$ -	\$ -	\$ -	\$ -
九十八年十二月三十一日	\$ -	\$ -	\$ -	\$ -	\$ -	\$ -
已核定年度	93	97	97	93	97	97

	開 元 國 際 投 資 公 司	鼎 元 國 際 投 資 公 司	遠通投資公司	安和製衣公司	遠 東 資 源 開 發 公 司
可扣抵稅額帳戶餘額					
九十九年十二月三十一日	\$ 1,988	\$ 88,765	\$ 214,016	\$ 15,575	\$ -
九十八年十二月三十一日	\$ 10,674	\$ 86,221	\$ 119,545	\$ 20,706	\$ -
盈餘分配之稅額扣抵比率					
九十九年度預計	1.45%	20.48%	-	5.13%	-
九十八年度實際	21.04%	33.33%	-	28.61%	-
八十六年及以前未分配盈餘					
九十九年十二月三十一日	\$ -	\$ -	\$ -	\$ -	\$ -
九十八年十二月三十一日	\$ -	\$ -	\$ -	\$ -	\$ -
已核定年度	97	97	97	97	95

	全虹企業公司	遠通電收公司	遠揚建設公司	遠揚營造工程 公 司	新世紀資通 公 司
可扣抵稅額帳戶餘額					
九十九年十二月三十一日	\$ 16,196	\$ 1,823	\$ 4,780	\$ 56,573	\$ 228,758
九十八年十二月三十一日	\$ 12,316	\$ 1,823	\$ 4,924	\$ 15,455	\$ -
盈餘分配之稅額扣抵比率					
九十九年度預計	7.74%	-	0.25%	26.25%	-
九十八年度實際	10.13%	-	17.40%	33.34%	-
八十六年及以前未分配盈餘					
九十九年十二月三十一日	\$ -	\$ -	\$ -	\$ -	\$ -
九十八年十二月三十一日	\$ -	\$ -	\$ -	\$ -	\$ -
已核定年度	97	97	97	97	97

	新 勤 公 司	新 樸 公 司	和 宇 寬 頻 公 司	德 誼 數 位 公 司	明 鼎 公 司
可扣抵稅額帳戶餘額					
九十九年十二月三十一日	\$ 5,391	\$ 177	\$ 3	\$ 426	\$ 1,129
九十八年十二月三十一日	\$ -	\$ -	\$ 3	\$ -	\$ 1,133
盈餘分配之稅額扣抵比率					
九十九年度預計	-	-	-	-	20.48%
九十八年度實際	-	-	-	-	33.33%
八十六年及以前未分配盈餘					
九十九年十二月三十一日	\$ -	\$ -	\$ -	\$ -	\$ -
九十八年十二月三十一日	\$ -	\$ -	\$ -	\$ -	\$ -
已核定年度	97	98	97	97	95

遠欣公司、亞東創新發展公司、和宇寬頻公司、新世紀資通公司、新勤公司、新樸公司、德誼數位公司、遠通投資公司及遠通電收公司截至九十九年底止；遠欣公司、亞東創新發展公司、和宇寬頻公司、安源通訊公司、數位互動行銷公司、遠新資通公司、遠通投資公司及遠通電收公司截至九十九年十二月三十一日止，尚無可供分配之盈餘，因是上述之股東可扣抵稅額將累積至未來盈餘分配年度時，再用以計算股東可獲配之稅額扣抵比率。

由於母子公司得分配予股東之可扣抵稅額，應以股利盈餘分配日之股東可扣抵稅額帳戶之餘額為計算基礎。因是九十九年底預計盈餘分配之稅額扣抵比率可能會因母子公司依所得稅法規定預計可能產生之各項可扣抵稅額與實際不同而須調整。

(五) 所得稅申報案件之復查情形：

子公司遠傳電信公司

對八十九至九十三年度之核定內容尚有不服，因而向原機關申請復查，並已估列相關之所得稅。

子公司和信電訊公司（已於九十九年一月一日與子公司遠傳電信公司合併而消滅）

舊和信電訊公司截至九十三年度止之所得稅申報案件，業經稅捐稽徵機關核定。子公司和信電訊公司對舊和信電訊公司之核定內容尚有不服，九十至九十二年已提出訴願申請，九十三年度則已依法提出復查申請，並已估列相關之所得稅。

子公司全虹企業公司

對九十一年度之核定內容尚有不服，已向原機關申請復查，並已估列相關之所得稅。

子公司數位聯合公司（九十八年三月十六日與新世紀資通公司合併消滅）

截至九十五年度之所得稅申報案件，業經稅捐稽徵機關核定，惟對九十五年度之核定內容尚有不服，已依法提出復查申請，並已估列相關所得稅。

子公司亞東石化公司

亞東石化公司九十一年度之營利事業所得稅結算申報案件，經主管機關核定調減免稅所得及投資抵減稅額等項目，致增加應納稅額 23,974 仟元，亞東石化公司認為上開核定調減免稅所得及投資抵減稅額之法令依據及理由分別有違反一般公認會計原則及稅務函令處，而有所不服，爰依規定，提出復查申請。九十八年三月亞東石化公司接獲稅務機關之復查決定，除追認九十一年度投資抵減稅額 8,102 仟元外，仍需補徵稅額 15,873 仟元，惟亞東石化公司尚有未抵減之虧損扣抵及投資抵減餘額，故於九十八年三月十七日申請九十一年度營利事業所得稅結算更正，於彌補以往年度虧損後，九十一年度無須再補繳營利事業所得稅。

亞東石化公司九十二年度之營利事業所得稅結算申報案件，經主管機關於九十五年二月間核定調減營業成本、營業費用、其他費用、利息支出及投資抵減－研發人員薪資等項目，致增加應納稅額 7,551 仟元及減少未來可抵減之研發支出抵減稅額 3,810 仟元。至於未分配盈餘加徵 10% 部分，為配合九十一年度結算申報案件之核定結果，乃核定應補徵稅額 6,556 仟元。亞東石化公司對上開核定調增課稅所得及調減投資抵減稅額之情事，有所不服，爰依規定提出復查申請，稅務機關已於九十七年八月十一日決定追認營業成本 5,000 仟元及運費 3,311 仟元，其餘復查駁回。亞東石化公司於九十七年九月十二日針對增加課稅所得之情事提出訴願，惟稅務機關於九十八年三月三十一日駁回訴願。亞東石化公司復於九十八年四月十日提

出行政訴訟。高等行政法院於九十八年十二月二十四日判決亞東石化公司敗訴。惟亞東石化公司已於九十九年二月二十二日向最高行政法院提起上訴。截至一〇〇年三月一日止，亞東石化公司尚未接獲最高行政法院之判決。亞東石化公司認為有勝訴希望，故未將相關應納稅額估列入帳。

亞東石化公司九十三年度之營利事業所得稅結算申報案件，經主管機關於九十六年三月間核定調減其他費用、合於獎勵規定之免稅所得、投資抵減－研發人員薪資、投資抵減－人才培訓及投資抵減稅額等項目，致增加應納稅額 268,485 仟元及減少未來可抵減之研發支出抵減稅額 3,076 仟元。亞東石化公司對上開核定調減免稅所得及投資抵減稅額之情事，有所不服，爰依規定提出復查申請，稅務機關已於九十八年六月四日決定追認合於獎勵規定之免稅所得 905,356 仟元，其餘復查駁回，追認後本公司仍需補繳 42,146 仟元。亞東石化公司爰依規定針對調減其他費用之情事提出訴願申請，稅務機關已於九十八年十月二十七日駁回訴願。惟亞東石化公司已於九十八年十二月二十五日提出行政訴訟，於一〇〇年一月十三日台北高等行政法院判決亞東石化公司勝訴，惟稅務機關又向最高行政法院提起上訴，截至一〇〇年三月一日止，亞東石化公司尚未接獲最高行政法院之判決。亞東石化公司認為有勝訴希望，故未將應納稅額估列入帳。

亞東石化公司九十四年度之營利事業所得稅結算申報案件，經主管機關於九十七年一月間核定調減其他費用、投資抵減－研發人員薪資及投資抵減稅額等項目，致減少未來可抵減之虧損扣抵 13,122 仟元及減少未來可抵減之研發支出抵減稅額 2,859 仟元。亞東石化公司對上開核定調減未來可抵減之虧損扣抵金額及投資抵減稅額之情事，有所不服，爰依規定提出復查申請，稅務機關已於九十八年六月四日駁回復查。亞東石化公司爰依規定針對調減未來可抵減之虧損扣抵金額之情事提出訴願申請，稅務機關已於九十八年十月二十七日駁回訴願。惟亞東石化公司已於九十八年十二月二十五日提出行政訴訟，於一〇〇年一月十三日台北高等行政法院判決本

公司勝訴，惟稅務機關又向最高行政法院提起上訴，截至一〇〇年三月一日止，亞東石化公司尚未接獲最高行政法院之判決。亞東石化公司已依台北高等行政法院判決結果調整帳列虧損扣抵遞延所得稅資產金額。

亞東石化公司九十五年度之營利事業所得稅結算申報案件，經主管機關於九十七年十一月間核定調減其他費用，致減少未來可抵減之虧損扣抵 11,984 仟元。亞東石化公司對上開核定調減未來可抵減之虧損扣抵金額之情事，有所不服，爰依規定提出復查申請，稅務機關已於九十八年七月十五日駁回復查。亞東石化公司爰依規定針對調減未來可抵減之虧損扣抵金額之情事提出訴願申請，稅務機關已於九十八年十月二十七日駁回訴願。惟亞東石化公司已於九十八年十二月二十五日提出行政訴訟，於一〇〇年一月十三日台北高等行政法院判決亞東石化公司勝訴，惟稅務機關又向最高行政法院提起上訴，截至一〇〇年三月一日止，亞東石化公司尚未接獲最高行政法院之判決。亞東石化公司已依台北高等行政法院判決結果調整帳列虧損扣抵遞延所得稅資產金額。

亞東石化公司九十六年度之營利事業所得稅結算申報案件，經主管機關於九十八年七月六日核定調減其他費用，致減少未來可抵減之虧損扣抵 9,716 仟元。亞東石化公司對上開核定調減未來可抵減之虧損扣抵金額之情事，有所不服，爰依規定提出復查申請，稅務機關已於九十八年十月八日駁回復查。亞東石化公司爰依規定針對調減未來可抵減之虧損扣抵金額之情事提出訴願申請，稅務機關已於九十八年十二月二十八日駁回訴願。惟亞東石化公司已於九十九年二月二十六日提出行政訴訟，截至一〇〇年三月一日止，亞東石化公司尚未接獲台北高等法院之判決。亞東石化公司已依核定結果調整帳列虧損扣抵遞延所得稅資產金額。

子公司安源通訊公司、數位互動行銷公司、數聯資安公司、霖源公司及亞東創新發展公司截至九十七年度止之所得稅申報案件業經稽徵機關核定。遠新資通公司九十八年度之所得稅申報案件尚未經稅捐稽徵機關核定。

二八、用人、折舊及攤銷費用

	九	十	九	年	度
	屬於營業成本者		屬於營業費用者		合 計
用人費用					
薪 資	\$ 5,671,944		\$ 4,866,344		\$ 10,538,288
勞健保費	410,141		361,834		771,975
退 休 金	208,068		234,647		442,715
其他用人費用	268,026		650,136		918,162
	<u>\$ 6,558,179</u>		<u>\$ 6,112,961</u>		<u>\$ 12,671,140</u>
折 舊	<u>\$ 13,955,613</u>		<u>\$ 1,209,533</u>		<u>\$ 15,165,146</u>
攤 銷	<u>\$ 239,638</u>		<u>\$ 100,884</u>		<u>\$ 340,522</u>

	九	十	八	年	度
	屬於營業成本者		屬於營業費用者		合 計
用人費用					
薪 資	\$ 4,408,288		\$ 4,376,458		\$ 8,784,746
勞健保費	253,936		279,873		533,809
退 休 金	349,354		262,016		611,370
其他用人費用	350,848		529,853		880,701
	<u>\$ 5,362,426</u>		<u>\$ 5,448,200</u>		<u>\$ 10,810,626</u>
折 舊	<u>\$ 14,646,805</u>		<u>\$ 1,285,126</u>		<u>\$ 15,931,931</u>
攤 銷	<u>\$ 268,528</u>		<u>\$ 125,225</u>		<u>\$ 393,753</u>

二九、每股盈餘

計算每股盈餘之分子及分母揭露如下：

	金 額 (分 子)		股數 (分母) (仟 股)	每 股 盈 餘 (元)	
	稅 前	稅 後		稅 前	稅 後
<u>九十九年度</u>					
基本每股盈餘					
屬於母公司股東之本年度 純益	\$ 13,009,200	\$ 12,850,170	4,754,580	<u>\$ 2.74</u>	<u>\$ 2.70</u>
加：具稀釋作用之潛在普 通股之影響－員工 分紅	-	-	18,568		
稀釋每股盈餘					
屬於母公司股東之本年度 純益加潛在普通股之影 響	<u>\$ 13,009,200</u>	<u>\$ 12,850,170</u>	<u>4,773,148</u>	<u>\$ 2.73</u>	<u>\$ 2.69</u>
<u>九十八年度</u>					
基本每股盈餘					
屬於母公司股東之本年度 純益	\$ 8,135,707	\$ 8,088,696	4,754,580	<u>\$ 1.71</u>	<u>\$ 1.70</u>
加：具稀釋作用之潛在普 通股之影響－員工 分紅	-	-	12,884		
稀釋每股盈餘					
屬於母公司股東之本年度 純益加潛在普通股之影 響	<u>\$ 8,135,707</u>	<u>\$ 8,088,696</u>	<u>4,767,464</u>	<u>\$ 1.71</u>	<u>\$ 1.70</u>

自九十七年一月一日起，採用（九六）基秘字第○五二號函，將員工分紅及董監酬勞視為費用而非盈餘之分配。若企業得選擇以股票或現金發放員工分紅，則計算稀釋每股盈餘時，應假設員工分紅將採發放股票方式，並於該潛在普通股具有稀釋作用時計入加權平均流通在外股數，以計算稀釋每股盈餘。計算稀釋每股盈餘時，以該潛在普通股資產負債表日之收盤價，作為發行股數之判斷基礎。於次年度股東會決議員工分紅發放股數前計算稀釋每股盈餘時，亦繼續考量該等潛在普通股之稀釋作用。

計算每股盈餘時，無償配股之影響已列入追溯調整。因追溯調整，九十八年度稅後基本每股盈餘及稀釋每股盈餘，分別由 1.74 元及 1.73 元減少為 1.70 元及 1.70 元。

三十、員工退休金

- (一) 母公司及設立於中華民國之子公司依「勞工退休金條例」之退休金制度，係屬確定提撥退休辦法，依每月員工薪資 6% 提撥至勞工保險局之個人退休金專戶。母子公司九十九及九十八年度認列之退休金成本分別為 277,955 仟元及 244,068 仟元。
- (二) 母公司、子公司遠傳電信公司、和信電訊公司（已於九十九年一月一日與遠傳電信公司合併而消滅）、全虹企業公司、遠欣公司、新世紀資通公司、數聯資安公司、數位聯合行銷公司、亞東創新發展公司、全家福公司、遠東資源開發公司、遠誠人力資源顧問公司、高雄富國製衣公司、遠揚建設公司、遠揚營造工程公司、遠通電收公司、亞東石化公司、遠東先進纖維公司及九十八年度之遠紡實業公司，適用「勞動基準法」之退休金制度，係屬確定給付退休辦法。每位員工之服務年資十五年以內者（含），每服務滿一年可獲得二個基數，超過十五年者每增加一年可獲得一個基數，總計最高以四十五個基數為限。另每月各公司分別按其提撥比率提撥員工退休基金，交由其勞工退休準備金監督委員會管理，並以各該委員會名義存入台灣銀行之專戶。另母公司及遠東先進纖維公司於九十八年度自行支付退休金費用分別為 2,038 仟元及 1,292 仟元。

(三) 母子公司屬確定給付退休辦法之退休金相關資訊揭露如下：

1. 淨退休金成本組成項目

	<u>九十九年度</u>	<u>九十八年度</u>
服務成本	\$160,823	\$182,675
利息成本	147,833	163,089
退休基金資產之預期報酬	(224,753)	(150,312)
淨攤銷數額	114,349	194,646
縮減及清償利益	(18,236)	-
遞延數	(53)	290
	<u>\$179,963</u>	<u>\$390,388</u>

2. 退休基金提撥狀況與帳載應計退休金負債（退付退休金）之調節

	<u>九十九年 十二月三十一日</u>	<u>九十八年 十二月三十一日</u>
給付義務		
既得給付義務	\$ 2,625,690	\$ 2,390,794
非既得給付義務	<u>2,987,391</u>	<u>2,620,060</u>
累積給付義務	5,613,081	5,010,854
未來薪資增加之影響數	<u>1,510,921</u>	<u>1,422,192</u>
預計給付義務	7,124,002	6,433,046
退休基金資產公平價值	(<u>5,268,174</u>)	(<u>4,346,798</u>)
提撥狀況	1,855,828	2,086,248
未認列過渡性淨給付義務	(184,620)	(309,994)
前期服務成本未攤銷餘額	279,367	295,920
退休金損失未攤銷餘額	(143,919)	(406,493)
補列之退休金負債	70,712	34,643
帳列預付退休金	<u>22,751</u>	<u>31,653</u>
應計退休金負債	<u>\$ 1,900,119</u> (註)	<u>\$ 1,731,977</u>

註：其中 10,529 仟元，因遠新資通公司公開收購新世紀資通公司溢額沖銷。

	<u>九十九年度</u>	<u>九十八年度</u>
3. 既得給付	<u>\$ 3,634,949</u>	<u>\$ 3,346,442</u>

4. 退休金給付義務之精算假設

	<u>九 十 九 年 度</u>	<u>九 十 八 年 度</u>
折現率	2.00-2.50%	2.00-2.50%
未來薪資水準增加率	1.00-3.75%	1.00-3.50%
退休基金資產預期投資報酬率	1.50-6.00%	1.50-6.00%

三一、關係人交易

除已於其他附註列示者外，母子公司與關係人間重大之交易事項彙總列示於後附之關係人交易事項明細表（附表三、四及五）。

三二、質抵押之資產

下列資產業已質抵押作為短期借款、應付短期票券、關稅局進口關稅、長期付息負債、工程保固、為關係企業融資背書保證及稅務行政救濟等之押金及擔保品：

	<u>九 十 九 年 十二月三十一日</u>	<u>九 十 八 年 十二月三十一日</u>
備供出售金融資產－流動	\$ 73,152	\$ 74,880
備供出售金融資產－非流動	113,304	99,113
待建土地	612,283	612,283
在建工程	1,963,329	1,114,594
受限制資產－流動		
－質押定存單	1,394,373	498,692
－其 他	21,391	15,101
採權益法之長期股權投資	2,752,588	3,472,799
固定資產淨額	22,364,602	27,929,569
土地使用權	592,125	611,627
非營業用資產淨額	1,973,080	1,681,027
受限制資產－非流動		
－質押定存單	422,409	423,003
	<u>\$32,282,636</u>	<u>\$36,532,688</u>

子公司遠鼎投資公司於九十三年四月提供子公司遠傳電信公司股票予台北地方法院，以做為國泰世華商業銀行請求假扣押太平洋崇光百貨公司財產之反擔保品，截至九十八年度其質押股數為 133,312 仟股，已於九十八年底解除質押取回全數股份，另截至九十九及九十八年底，母子公司將其持有子公司遠傳電信公司之股票分別為 234,332

仟股及 235,932 仟股提供作為短期借款、應付商業本票、長期負債及作為關係企業融資背書保證之擔保品。

三三、重大承諾事項及或有事項

截至九十九年底止，母公司與子公司之承諾事項及或有負債如下：

- (一) 母子公司已開立未使用之信用狀金額約 1,775,915 仟元。
- (二) 母子公司已訂約尚未支付之工程款及購買固定資產款項計約 5,081,361 仟元。已訂約尚未驗收之手機款計約 3,172,948 仟元
- (三) 母公司已訂約尚未進貨之棉花採購合約款計約 1,107,404 仟元。
- (四) 子公司遠揚營造工程公司已簽訂之工程承包合計約 38,962,157 仟元。
- (五) 母子公司為關係企業融資之背書及保證額度：詳附表七。
- (六) 母子公司未來五年承租土地、房屋、基地台等用地之租金支出計約如下：

<u>年</u>	<u>度</u>	<u>金額 (仟元)</u>
	一〇〇年	\$ 3,004,930
	一〇一年	2,993,305
	一〇二年	3,024,213
	一〇三年	3,079,472
	一〇四年	3,141,620

- (七) 母公司所有座落於板橋市仁愛段之土地，經台北縣政府稅捐稽徵處核定補徵八十八至九十二年之地價稅，並於九十三年十月十三日裁罰三倍罰鍰，計 252,442 仟元，母公司對此罰鍰之核定尚有不服，已於九十三年十二月二十七日提出復查申請，並於九十四年六月一日提起訴願，惟仍遭駁回，母公司已於九十四年度全數估列其他損失入帳，並於九十五年一月十八日向台北高等行政法院提出行政訴訟，惟仍敗訴，並於九十六年一月三日向最高行政法院提起上訴，經最高行政法院於九十六年五月三十一日宣判駁回後，公司以最高行政法院適用法律有所違誤，於九十六年七月十三日向最高行政法院申請再審。然九十八年五月二十七日最高行政法院駁回再審之訴，母公司將進一步尋求可能方式爭取應有權益。母公司已於九十六年八月三十日將前述罰鍰全數繳納。

- (八) 東信電訊股份有限公司與台亞國際電信股份有限公司業於九十四年十二月二十九日經雙方董事會決議，依企業併購法第十九條規定進行合併，並訂九十五年一月一日為合併基準日，合併後存續公司為台亞國際公司，母公司所持有原東信電訊公司之普通股股份計11,469 仟股，依前揭董事會決議以每股 14.68 元換發現金為對價，合計收取 167,863 仟元，母公司已全數沖銷對該公司之投資，並認列處分利益 31,814 仟元。前述收購價格，母公司認為偏低，已提出異議，並進行訴訟程序中。截至財務報表出具日止，尚在台北地方法院審理中。
- (九) 章民強以郭明宗等人明知林華德、李恆隆、賴永吉等具有為他人處理事務之委任信託關係，利用林華德、李恆隆、賴永吉處理內部事務機會、方法及手段，共同實行違背內部關係之職務，致生損害於章民強，而於臺灣高等法院 93 年度金上重訴字第 6 號李恆隆等涉偽造文書等案件中提起附帶民事訴訟，請求確認母公司及遠東百貨公司暨持有太平洋流通投資公司股權之子公司對於太平洋流通投資公司之股東權不存在，上述附帶民事訴訟案件業由臺灣高等法院於九十八年十月判決章民強敗訴。惟章民強不服提起上訴，經最高法院於九十九年三月二十五日撤銷原審刑事判決，依刑事訴訟法第五百一十條規定，應併就章民強上訴之附帶民事訴訟部分為同一之判決，故將該附帶民事訴訟案件併予發回臺灣高等法院審理。
- (十) 母子公司之被投資公司太平洋流通投資公司原登記股本總額為 4,010,000 仟元，分為 401,000 仟股，每股面額為 10 元。惟經濟部於九十九年二月三日以經授商字第 09901000210 號函，撤銷其於九十一年十一月十三日、九十二年五月一日、九十四年八月八日、九十五年八月三日、九十六年六月六日及九十七年七月十六日核准太平洋流通投資公司增資發行新股、修正章程、改選董事、監察人及法人股東改派代表人為董事等變更登記事項。經撤銷變更登記後，經濟部所核發之太平洋流通投資公司變更登記表資本總額為 10,000 仟元，普通股股份為 1,000 仟股。

太平洋流通投資公司於九十九年一月二十七日向臺灣高等法院檢察署提起訴願請求撤銷發函之處分並申請停止執行。行政院訴願審議委員會以該函非行政處分，不屬訴願救濟範圍內之事項為由，於九十九年三月九日依訴願法第 77 條第 8 款規定作成不受理之決定。太平洋流通投資公司於九十九年五月十八日向臺北高等行政法院提起行政訴訟，嗣後太平洋流通投資公司董事長具狀撤回訴訟。

太平洋流通投資公司於九十九年二月十日向經濟部提起訴願請求撤銷該行政處分並申請停止執行。行政院訴願審議委員會以訴願為無理由，於九十九年五月二十日依訴願法第 79 條第 1 項規定作成訴願駁回之決定。太平洋流通投資公司於九十九年七月二十六日依行政訴訟法第四條第一項規定於法定期間內向臺北高等行政法院提起行政訴訟。嗣後太平洋流通投資公司董事長具狀撤回訴訟。

遠東百貨公司已於九十九年七月二十七日依行政訴訟法第四條第三項規定基於利害關係人身分向臺北高等行政法院提起行政訴訟。惟臺北高等行政法院於九十九年十一月三十日以本案與遠東百貨公司於九十九年六月十五日提起之行政訴訟為同一案件，且本案不符前開法律規定而予以裁定駁回。

遠東百貨公司於九十九年二月二十四日向經濟部提起訴願請求撤銷該行政處分並申請停止執行。行政院訴願審議委員會以遠東百貨公司非受行政處分之人，亦非屬利害關係人，於九十九年四月十四日依訴願法第 77 條第 3 款作成訴願不受理之決定。惟遠東百貨公司於九十九年六月十五日依行政訴訟法第四條第一項規定於法定期間內向臺北高等行政法院提起行政訴訟。

遠東百貨公司已於九十九年二月十日提起確認對於太平洋流通投資公司股東權存在之訴。惟遠東百貨公司於九十九年六月二十五日向臺北地方法院陳明遠東百貨公司與太平洋流通投資公司合意停止訴訟程序，停止期間屆滿前再向法院聲請續行訴訟，本案仍由臺北地方法院審理中。

母公司經洽詢律師意見，經濟部撤銷太平洋流通投資公司資本額登記乙案，遠東百貨公司所提起行政救濟之程序進展及最終決定，以及合意停止訴訟程序等，並不即導致系爭登記事項所涉私權關係發生變動。所涉私權關係如有爭議，仍應由法院最終裁判認定。因此經濟部撤銷資本額登記乙案，並未影響母公司暨子公司歷年參與太平洋流通投資公司增資本身效力之發生或喪失，就目前之經濟實質並未有任何變動。

母公司及子公司對太平洋流通投資公司持股比例達 39.68%，依一般公認會計原則對太平洋流通投資公司之股權投資採權益法處理。

(十一) 子公司遠揚營造工程公司向南部科學工業園區管理局（以下簡稱南科管理局）承攬地下電纜土木工程之履約期間，因不鏽鋼材料、電纜材料等價格不正常飆漲，非遠揚營造工程公司於締約當時所能預料及防止，導致遠揚營造工程公司支出購買費用 3 億餘元。雖契約訂有工程款隨物價調整之規定，然調整後遠揚營造工程公司仍有鉅額損失未獲補償，故遠揚營造工程公司依法向南科管理局求償所受損失計 125,100 仟元，並向行政院公共工程委員會採購申訴審議委員會提起調解申請案。惟因雙方主張差距過大而告調解不成立。遠揚營造工程公司嗣於收受該會調解不成立證明書後，另向台灣台南地方法院提起給付之訴。

另遠揚營造工程公司於承攬本工程案，原依契約設計採人力開挖，惟遠揚營造工程公司依南科管理局指示，應居民要求委任第三公證單位評估施工安全性及風險，依第三公證單位之推管隧道開挖工程施工之安全性評估期末報告書，依原設計採人力開挖將有土壤崩塌之危險，為維護公共安全，遠揚營造工程公司函請南科管理局變更設計改採機械開挖，惟南科管理局以「責任施工」為由，拒絕辦理變更設計。遠揚營造工程公司因改採機械開挖，額外支出施工費用計 14,315 仟元，故遠揚營造工程公司依法向行政院公共工程委員會提起履約爭議調解申請，惟因雙方主張差距過大而告調解不成

立，遠揚營造工程公司嗣於收受該會調解不成立證明書後，另向台灣台南地方法院提起給付之訴。

又遠揚營造工程公司於承攬本工程案，因受「推管發進井變更」、「推管長度增加」及「推管過程遭遇廢基樁」等非可歸責於遠揚營造工程公司之因素，致本工程工期應予展延至九十八年四月六日，但南科管理局拒絕同意，並扣罰遠揚營造工程公司逾期違約金 39,406 仟元；且就遠揚營造工程公司因清除廢基樁額外支出之工程費用 3,080 仟元，南科管理局亦拒絕增加給付。雖經遠揚營造工程公司向行政院公共工程委員會提起屢約爭議調解申請，惟因雙方主張差距過大而告調解不成立。遠揚營造工程公司嗣於收受該會調解不成立證明書後，另向台灣台南地方法院提起給付之訴，請求南科管理局返還扣罰之逾期違約金並給付清除廢基樁所額外支出之工程費用，合計共 42,486 仟元。

又遠揚營造工程公司於承攬本工程案，因受「連續壁數量變更」、「機電電纜托架數量變更」、「RC 環片規格變更」、「直井地盤改量」、「棄土場整地費用」、「施工便道費用」、「鋼板樁抵觸第三人預埋管線」、「VS-3 直井結構外審費用」等契約變更追加事由發生，使遠揚營造工程公司額外支出工程費用 30,997 仟元，另南科管理局於工程結算時，無正當理由短少給付遠揚營造工程公司物價調整款 4,121 仟元，就上開各該爭議事由，雖遠揚營造工程公司請求南科管理局依約給付，但南科管理局均拒絕同意，遠揚營造工程公司乃向台灣台南地方法院提起給付之訴。

又遠揚營造工程公司於承攬本工程案，原定工程期間為 840 天，履約期間因不可歸責於遠揚營造工程公司之事由，致本工程工期延長 601 天，其中 560 天業經南科管理局核准展延，另就是否應予再延 41 天雙方尚有爭議，實際延長工期已達原工期八成，致遠揚營造工程公司於展延工期期間衍生監測費、保險費及管理費等費用共計 37,510 仟元，因工業延長 601 天並非遠揚營造工程公司於締約當時所得預料及防止，故遠揚營造工程公司乃依法向台灣台南地方法院提起給付之訴。

遠揚營造工程公司已將上述損失估列於「南科台電」案之估計總成本中，並據以於九十七年度認列相關工程損失計 119,949 仟元。

(十二) 子公司遠揚營造工程公司與泛亞工程建設股份有限公司（以下簡稱泛亞公司）、日商岩田地崎營造股份有限公司台灣分公司（以下簡稱岩田地崎公司）共同向高雄捷運股份有限公司（以下簡稱高捷公司）承攬「高雄捷運紅線 CR3 區段標統包工程」，遠揚營造工程公司主張該工程業已完工，且高捷公司營運近二年，仍積欠尾款 284,187 仟元未給付，遠揚營造工程公司已與泛亞公司及岩田地崎公司共同向台灣高雄地方法院提起給付之訴，本件訴訟案業經承審法院完成案件審查。

另遠揚營造工程公司與泛亞公司及岩田地崎公司共同承攬本工程，遠揚營造工程公司主張依契約一般條款第 20.2 條之規定，高捷公司應給付物價調整款 312,844 仟元，另因高捷公司變更設計等不可歸責於遠揚營造工程公司之因素，導致遠揚營造工程公司實際施工工期超出原約定工期達 277 天，致使遠揚營造工程公司於工期展延期間額外支出成本費用，高捷公司應給付工期展延期間之管理費計 164,857 仟元，因高捷公司遲未給付上開款項，遠揚營造工程公司已與泛亞公司及岩田地崎公司共同向台灣高雄地方法院聲請調解。惟經調解委員會進行一次調解程序，經雙方合意停止調解程序，目前正等待高捷公司與高雄市政府間仲裁結果決定後續處理方式。

又遠揚營造工程公司與泛亞公司及岩田地崎公司共同承攬本工程，遠揚營造工程公司主張(1)因高捷公司之變更追加指示，致共同承攬商須額外辦理「R8 車站 B、C 出入口設計變更案」、「R8 車站共構區使用用途變更案」、「R9 車站火災量化分析報告案」及「隧道口跨接版追加案」等 4 項契約原無之工作項目，並額外支出成本費用 75,205 仟元；(2)因高捷公司之變更追加指示，致共同承攬商需額外辦理「B 版基設圖說與 0 版基設圖說差異變更案」、「R8 車站與 A1 出入口及通風井（亞企 B1F 及 1F）追加案」、「R7 車站冷卻水塔相關設施移設地下追加案」、「潛盾隧道柔性接頭設計變更追加案」、「花崗石厚度變更追加案」、「廠站各空間套鎖差異變更追加案」及「各

車站通風井增設消防人員梯變更追加案」等 7 項契約原無之工作項目，並額外支出成本費用 219,730 仟元；(3)因高捷公司之變更追加指示，致共同承攬商須額外辦理 53 項契約原無之水電環控工作項目，並額外支出成本費用 142,082 仟元。但高捷公司拒不辦理上開契約變更手續及追加給付該等工程款，遠揚營造工程公司已與泛亞公司及岩田地崎公司共同向台灣高雄地方法院提起給付之訴，本件訴訟案經承審法院進行 2 次審查程序。

(十三) 子公司遠揚營造工程公司向台灣電力股份有限公司（以下簡稱台電公司）承攬後壁工程案，遭台電公司按政府採購法與該工程合約規定作成追繳押標金處分，該押標金為 23,000 仟元。惟遠揚營造工程公司向台電公司對前開處分提出異議，並經台電公司表示不同意後，於向行政院公共工程委員會採購申訴審議委員會提出申訴後，並未於期限內繳納費用，該會業已於九十七年十月二十四日，以採購申訴審議判斷書作出不受理本申訴案之決定。台電公司乃就其追繳押標金之處分，移請行政執行處強制執行。遠揚營造工程公司已就本案至行政執行處說明，惟行政執行處以台電公司究否為行政機關，可否按行政執行法規定執行押標金，尚有疑義，故本案仍待行政執行處作成決定。

(十四) 子公司遠通電收公司受高公局委託向用路人收取高速公路電子收費之通行費，並與遠東國際商業銀行就通行費之管理及運用簽訂他益信託合約，截至九十九年十二月三十一日止，信託財產餘額計 1,099,874 仟元。

三四、重大之期後事項

母公司經行政院金融監督管理委員會中華民國一〇〇年一月二十七日金管證審字第 1000001624 號函准予變更，自一〇〇年一月一日起，將固定資產之折舊方式由原「定率遞減法」改採用「直線法」，並延長主要生產設備耐用年限為十五年。

三五、金融商品資訊之揭露

(一) 公平價值之資訊

非衍生性金融商品 資產	九十九年十二月三十一日		九十八年十二月三十一日	
	帳面價值	公平價值	帳面價值	公平價值
現金及約當現金	\$ 26,256,123	\$ 26,256,123	\$ 21,141,998	\$ 21,141,998
公平價值變動列入損益之金融資產—流動	2,692,504	2,692,504	1,738,110	1,738,110
備供出售金融資產—流動	3,373,540	3,373,540	2,815,770	2,815,770
應收票據及帳款—淨額	25,686,050	25,686,050	21,805,366	21,805,366
應收關係企業款項	1,270,516	1,270,516	1,264,013	1,264,013
其他應收款	1,362,134	1,362,134	1,030,483	1,030,483
備供出售金融資產—非流動	4,394,149	4,394,149	2,593,229	2,593,229
以成本衡量之金融資產—非流動	1,568,046	-	2,974,623	-
持有至到期日金融資產—非流動	199,666	203,931	199,567	199,172
無活絡市場之債券投資—非流動	258,903	-	293,454	-
受限制資產(含一年內到期)	3,289,251	3,289,251	2,325,051	2,325,051
存出保證金	562,244	562,244	471,180	471,180
負債				
短期借款	28,633,677	28,633,677	24,146,138	24,146,138
應付短期票券	7,202,696	7,202,696	5,099,750	5,099,750
應付票據及帳款	17,255,682	17,255,682	11,167,451	11,167,451
應付關係企業款項	1,542,707	1,542,707	1,171,896	1,171,896
應付費用	9,594,968	9,594,968	7,360,097	7,360,097
應付工程設備款	2,247,024	2,247,024	1,696,017	1,696,017
應付公司債(含一年內到期)	23,455,441	23,675,328	17,930,765	18,115,193
長期借款(含一年內到期)	33,605,983	33,605,983	39,819,051	39,819,051
存入保證金(含一年內到期)	1,015,817	1,015,817	1,032,511	1,032,511
衍生性金融商品 資產 / (負債)				
棉花期貨保證金				
— 母公司	15,251	15,251	32,768	32,768
遠期外匯合約				
— 母公司	2,165	2,165	11,460	11,460
— 新世紀資通公司	64,850	64,850	-	-
換匯換利合約				
— 和信電訊公司(已於九十九年一月一日與遠傳電信公司合併消滅)	-	-	2,750	2,750
— 遠傳電信公司	13,820	13,820	-	-
交換公司債交換權				
— 母公司	(4,461)	(4,461)	-	-
交換公司債賣回權				
— 母公司	-	-	(20,750)	(20,750)
交換公司債收回權				
— 母公司	-	-	9,000	9,000

(二) 母子公司估計金融商品公平價值所使用之方法及假設如下：

1. 短期金融商品以其在資產負債表上之帳面價值估計其公平價值，因為此類商品到期日甚近，其帳面價值應屬估計公平價值之合理基礎。
2. 衍生性金融商品以活絡市場公開報價亦或銀行所提供之評價資料作為評價資料作為公平價值之依據。若無市場價格可供參考時，則採用評價方法估計。母子公司採用評價方法所使用之估計及假設，與市場參與者於金融商品訂價時用以作為估計及假設之資訊一致。
3. 備供出售金融資產為上市公司者，以市場價格為其公平價值。以成本衡量之金融資產－非流動及無活絡市場之債券投資，其無活絡市場公開報價且實務上須以超過合理成本之金額方能取得可驗證公平價值，因此公平價值無法可靠衡量。
4. 持有至到期日金融資產－非流動如有活絡市場公開報價時，則以此市場價格為公平價值。其無活絡市場公開報價且實務上須以超過合理成本之金額方能取得可驗證公平價值，則以帳面價值估計。
5. 長期借款及長期應付商業本票以其預期現金流量之折現值估計公平價值。折現率則以母子公司所能獲得類似條件（相近之到期日）之長期借款及長期應付商業本票利率為準，惟其主要係循環動用合約，折現值影響不大，故以帳面價值估計其公平價值；已上櫃公司債（含一年內到期）則以市場價格為其公平價值。
6. 存出保證金（含一年內到期）及存入保證金（含一年內到期）係預估其未來收現價值與帳面價值相當，因是以帳面價值為公平價值。

(三) 母子公司金融資產及金融負債之公平價值，以活絡市場之公開報價直接決定者，及以評價方法估計者分別為：

	公開報價決定之金額		評價方法估計之金額	
	九十九年十二月三十一日	九十八年十二月三十一日	九十九年十二月三十一日	九十八年十二月三十一日
<u>衍生性金融商品</u>				
<u>公平價值變動列入損益之金</u>				
<u>融資產</u>				
棉花期貨保證金				
— 母公司	\$ -	\$ -	\$ 15,251	\$ 32,768
交換公司債收回權				
— 母公司	-	-	-	9,000
遠期外匯合約				
— 母公司	-	-	2,165	11,460
<u>避險之衍生性金融資產一流</u>				
<u>動</u>				
換匯換利合約				
— 和信電訊公司（已於九十九年一月一日與遠傳電信公司合併消滅）	-	-	-	2,750
— 遠傳電信公司	-	-	13,820	-
遠期外匯合約				
— 新世紀資通公司	-	-	64,850	-
<u>公平價值變動列入損益之金</u>				
<u>融負債</u>				
交換公司債交換權				
— 母公司	-	-	(4,461)	-
交換公司債賣回權				
— 母公司	-	-	-	(20,750)

(四) 母子公司九十九年及九十八年十二月三十一日暴露於利率變動之公平價值風險之金融資產分別為 18,240,141 仟元及 10,345,774 仟元，金融負債分別為 76,379,558 仟元及 75,074,427 仟元；暴露於利率變動之現金流量風險之金融資產分別為 9,139,904 仟元及 13,337,273 仟元，金融負債分別為 17,534,057 仟元及 13,160,971 仟元。

(五) 財務風險資訊

1. 市場風險

遠期外匯及選擇權交易

母子公司從事遠期外匯交易及選擇權交易之主要目的在規避外幣資產、負債之匯率風險，詳附註六。

利率交換合約

母公司從事利率交換係為規避第七十二次有擔保不可轉換公司債之利率波動之風險，惟第七十二次有擔保不可轉換公司債分別已於九十八年底償還完畢；子公司遠鼎投資公司則係為規避第九次有擔保不可轉換公司債利率波動風險，因利率變動產生之損益，大致會與被避險項目之損益相抵銷，惟第九次有擔保不可轉換公司債已於九十八年底到期並償還完畢。

換匯換利合約

子公司遠傳電信公司及和信電訊公司（已於九十九年一月一日與遠傳電信公司合併而消滅）九十九及九十八年度從事換匯換利合約係為規避外幣資產匯率波動之風險，因匯率變動產生損益大致會與被避險項目之損益相抵銷，故預期不致發生重大之市場風險。

棉花期貨買賣交易

母公司從事棉花期貨交易之目的主要係為規避原棉價格之風險，詳附註六。

其他

母子公司所持有之各種金融商品，主要係國內上市（櫃）股票、債券、國內基金受益憑證及國外私募基金憑證，雖受市場價格變動之影響，惟母子公司業已定期評估投資績效，故預期不致發生重大之市場風險。

2. 信用風險

金融資產受到母子公司之交易對方或他方未履合約之潛在影響，母子公司信用風險係以資產負債表日公平價值為正數之合約為評估對象。

母子公司之交易對象及履約他方均為信用良好之金融機構及公司組織，故預期無重大信用風險。

3. 流動性風險

母子公司之營運資金足以支應，故未有因無法籌措資金以履行合約義務之流動性風險。另母子公司投資以成本衡量之金融資產及非上市（櫃）採權益法之長期股權投資無活絡市場，故預期具重大流動性風險。

子公司遠通投資公司於九十八年二月二十六日投資Bockhold N.V.所發行之可轉換公司債，其中債務合約帳入無活絡市場之債券投資，轉換權因其轉換標的無活絡市場，故帳入以成本衡量之金融資產，並預期具重大流動性風險。

母子公司投資之上市（櫃）股票、債券及開放型基金受益憑證均具活絡市場，故預期可輕易在市場上以接近公平價值之價格迅速出售金融資產。子公司遠傳電信公司投資之私募基金受益憑證因無活絡市場，故預期具有重大流動性風險。另子公司全虹企業公司投資之債券及權益商品則均無活絡市場，故預期具有流動性風險。

子公司遠鼎投資公司及開元國際投資公司九十七年度參與遠東國際商業銀行私募股票，受證券交易法第四十三條之八規定受轉讓之限制，故預期具有流動性風險。

子公司遠傳電信公司及和信電訊公司（已於九十九年一月一日與遠傳電信公司合併而消滅）於九十九及九十八年度從事之換匯換利合約，因到期時有相對之現金流入或流出，故預期無重大之額外現金需求。

子公司新世紀資通公司九十九年度從事之遠期外匯合約，因到期時有相對之現金流入或流出，故預期無重大之額外現金需求。

4. 利率變動之現金流量風險

母子公司之銀行存款、短期及長期借款，部分係屬浮動利率之債務，故市場利率變動將使其之有效利率隨之變動，而使其未來現金流量產生波動。

(六) 現金流量避險

母公司所發行之第七十二次有擔保不可轉換公司債，子公司遠鼎投資公司所發行之第九次有擔保不可轉換公司債，可能因市場利率變動而使該負債之未來現金流量產生波動，並導致風險，上述公司評估該風險可能重大，故另簽訂利率交換合約，以進行避險。惟上述公司債皆已於九十八年底償還完畢。

子公司遠傳電信公司、和信電訊公司（已於九十九年一月一日與遠傳電信公司合併而消滅）於九十九及九十八年度所持有外幣資產可能因匯率變動而使該資產未來之現金流量產生波動，並導致風險，該公司評估該風險可能重大，故另行簽訂換匯換利合約，以進行避險。

子公司新世紀資通公司於九十九年度所持有外幣資產可能因匯率變動而使該資產未來之現金流量產生波動，並導致風險，該公司評估該風險可能重大，故另行簽定遠期外匯合約，以進行避險。

被避險項目	指定之避險工具 指定為避險工具之 金融商品	公平價值		現金流量預期 產生期間	相關利益損失 預期於損益表 認列期間
		九十九年 十二月三十一日	九十八年 十二月三十一日		
外幣計價資產	換匯換利合約				
	—遠傳電信公司	\$ 13,820	\$ -	100年	100年
	—和信電訊公司 (已於九十九 年一月一日與 遠傳電信公司 合併而消滅)	-	2,750	99年	99年
	遠期外匯合約				
	—新世紀資通公司	64,850	-	100年	100年

三六、其他

本公司具重大影響之外幣金融資產及負債資訊如下：

金融資產	九十九年十二月三十一日		九十八年十二月三十一日	
	外幣匯率	新台幣	外幣匯率	新台幣
貨幣性項目				
美金	\$ 402,358	29.185	\$ 11,742,826	\$ 431,103
歐元	29,841	38.816	1,158,309	21,453
人民幣	4,985,690	4.4675	22,273,570	6,119,019
馬幣	24,886	9.069	225,695	25,726

單位：各外幣／新台幣仟元

(接次頁)

(承前頁)

	九 十 九 年 十 二 月 三 十 一 日			九 十 八 年 十 二 月 三 十 一 日		
	外	幣	匯	外	幣	匯
	率	新	台	率	新	台
	幣	幣	幣	幣	幣	幣
採權益法之長期股						
權投資						
美金	\$	884	29.185	\$	23,067	31.99
港幣		92,826	3.751		92,137	4.126
非貨幣性項目						
美金		50,331	29.104		16,004	31.032
歐元		5,175	44.723		5,175	44.723
金融負債						
貨幣性項目						
美金		762,758	29.185		489,010	31.99
歐元		2,056	38.816		6,433	46.1
港幣		101,319	3.751		245,976	4.126
人民幣		1,064,482	4.4675		961,228	4.6858
馬幣		29,382	9.069		43,746	8.967

三七、附註揭露事項

(一) 重大交易事項及(二)轉投資事業相關資訊

1. 資金貸與他人：附表六。
2. 為他人背書保證：附表七。
3. 期末持有有價證券情形：附表八。
4. 累積買進或賣出同一有價證券之金額達新台幣一億元或實收資本額 20% 以上：附表九。
5. 取得不動產之金額達新台幣一億元或實收資本額 20% 以上：附表十。
6. 處分不動產之金額達新台幣一億元或實收資本額 20% 以上：無。
7. 與關係人進、銷貨之金額達新台幣一億元或實收資本額 20% 以上：附表十一。
8. 應收關係人款項達新台幣一億元或實收資本額 20% 以上：附表十二。
9. 被投資公司名稱、所在地區……等相關資訊：附表十三。
10. 母子公司從事衍生性商品交易：參閱附註六及三五。

(三) 大陸投資資訊

1. 大陸被投資公司名稱、主要營業項目、實收資本額、投資方式、資金匯出入情形、持股比例、投資損益、期末投資帳面價值、已匯回投資損益及赴大陸地區投資限額：附表十四及十四之一。
2. 與大陸被投資公司直接或間接由第三地區所發生下列之重大交易事項，暨其價格、付款條件、未實現損益：附註三一及附表十一、十二。

(四) 合併財務報表附註應再額外揭露資訊：

1. 母公司與子公司及各子公司間之業務關係及重要交易往來情形及金額：附表十五。
2. 子公司持有母公司股份者，應分別列明子公司名稱、持有股數、金額及原因：無。

三八、部門別財務資訊

(一) 產業別資訊

有關母公司與子公司合併產業別之財務資訊，請參閱附表十六。

(二) 地區別資訊

有關母公司與子公司合併產業別之財務資訊，請參閱附表十七。

(三) 外銷銷貨資訊列示如下：

截至九十九及九十八年底止，母公司與子公司外銷銷貨收入，未達合併銷貨收入淨額百分之十。

(四) 重要客戶資訊：

截至九十九及九十八年底止，母公司與子公司並無重要客戶。

附表一

遠東新世紀股份有限公司（原遠東紡織股份有限公司）及其子公司

投資關係圖

民國九十九年十二月三十一日

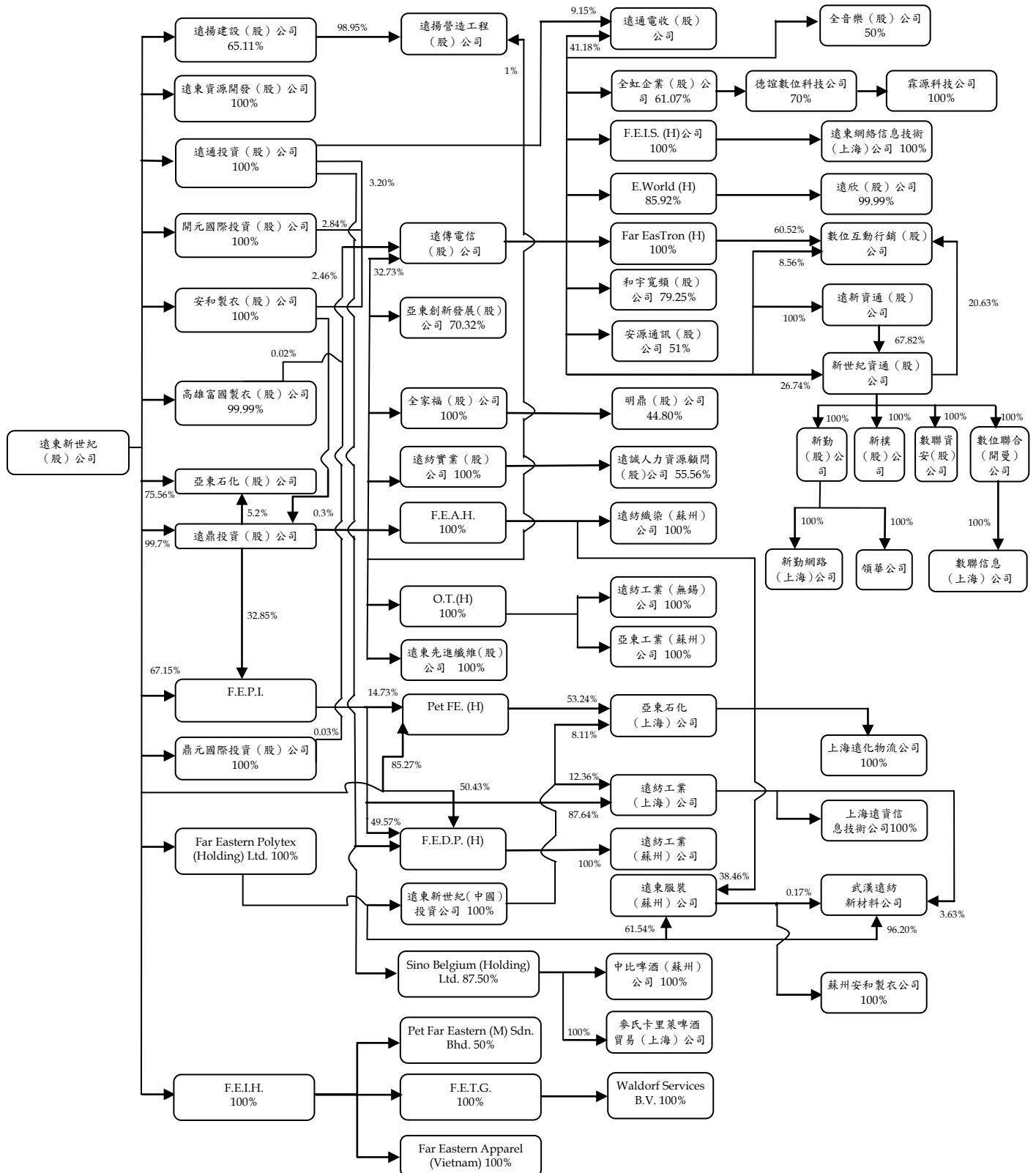

附表二

遠東新世紀股份有限公司（原遠東紡織股份有限公司）及其子公司

主要營業或生產項目表

民國九十九年十二月三十一日

企 業 名 稱	設 立 日 期	所 在 地	主要營業或生產項目
遠東新世紀股份有限公司（原遠東紡織股份有限公司）	1954/01/13	台北市敦化南路二段207號36樓	石化纖維原料、半成品及製成品、纖維紗（布）、混紡紗（布）、假撚絲、棉布、被單、紡織成衣、針織成衣
遠鼎投資股份有限公司	1986/11/07	台北市敦化南路二段207號34樓	一般投資業務
開元國際投資股份有限公司	1998/10/06	台北市敦化南路二段207號34樓	一般投資業務
鼎元國際投資股份有限公司	1998/10/02	台北市敦化南路二段207號34樓	一般投資業務
遠通投資股份有限公司	1999/12/03	台北市敦化南路二段207號34樓	一般投資業務
安和製衣股份有限公司	1977/01/24	台北市敦化南路二段207號34樓	兩用衫、睡衣褲、褲衫、背心褲、汗衫、毛巾、服裝、梭織、針織成衣
高雄富國製衣股份有限公司	1971/03/06	高雄市楠梓加工出口區內環南路110號	各種梭織成衣之製造、外銷
遠揚建設股份有限公司	1978/09/04	台北市敦化南路二段267號5樓	委託營造廠商興建國民住宅出租出售、房屋租售之介紹業務
遠揚營造工程股份有限公司	1982/10/04	台北市敦化南路二段267號5樓	土木建築水利工程地質鑽探基礎工程之承攬
遠東資源開發股份有限公司	2003/09/30	台北市敦化南路二段207號34樓	住宅及大樓開發租、工業廠房開發租售，特定專業區開發、投資興建公共建設等。
全家福股份有限公司	1976/02/27	台北市敦化南路二段207號36樓	內衣、運動服、襯衫、毛巾、纖維、棉布、西服、寢俱、休閒服等之買賣及進出口貿易

（接次頁）

(承前頁)

企 業 名 稱	設 立 日 期	所 在 地	主 要 營 業 或 生 產 項 目
明鼎股份有限公司	1990/08/07	台北縣板橋市四川路一段 389 號 1 樓	內衣、運動服、襯衫、 毛巾、纖維、棉布、 西服、寢俱、休閒服 等之買賣及進出口貿易
亞東創新發展股份有限公司	1988/06/27	台北市敦化南路二段 207 號 34 樓	一般廢棄物 (寶特瓶) 之回收處理、再生製 造及銷售暨有關產品 之進出口買賣業務
遠紡實業股份有限公司	1980/12/13	台北市敦化南路二段 207 號 33 樓	一般進出口貿易、企業 生產管理諮詢顧問、 機器設計安裝、電腦 軟體設計、技術移轉 及有關之業務
遠誠人力資源顧問股份有限公司	1999/06/08	台北縣永和市保生路 1 號 19 樓之 1	就業服務、人力派遣及 仲介服務業
亞東紡織 (控股) 公司 Oriental Textile (Holding) Ltd. (O.T. (H))	2001/01/10	Clarendon House 2 Church street, Hamilton HM 11, Bermuda	一般投資業務
中比 (控股) 公司 Sino Belgium (Holding) Ltd.	2007/08/10	Clarendon House 2 Church street, Hamilton HM 11, Bermuda	一般投資業務
百慕達遠東投資公司 Far Eastern Investment (Holding) Ltd. (F.E.I.H.)	1989/08/29	Clarendon House 2 Church street, Hamilton HM 11, Bermuda	一般投資業務
遠東石化 (控股) 公 司 PET Far Eastern (Holding) Ltd. (Pet F E (H))	1996/10/01	Clarendon House 2 Church street, Hamolton HM 11, Bermuda	一般投資業務
遠東杜邦 (控股) 公 司 F.E.D.P. (Holding) Ltd	2002/03/20	Clarendon House 2 Church street Hamilton HM 11, Bermuda	一般投資業務

(接次頁)

(承前頁)

企 業 名 稱	設 立 日 期	所 在 地	主 要 營 業 或 生 產 項 目
F.E.T.G. Investment Antilles N.V. (F.E.T.G.)	1989/10/05	Kaya W.F.G Mensing 14, Curacao, Nederlandse Antillen	一般投資業務
Waldorf Services B.V. (Waldorf)	1990/01/10	Naritaweg 165, 1043 BW Amsterdam, The Netherlands	一般投資業務
PET Far Eastern (M) Sdn Bhd (P.F.E.M.)	1995/07/22	Plo 69, Kawasan Perindustrian Senai 3, 81400 Senai, Johor Bahru, Johor Malaysia	瓶胚、製瓶
Far Eastern Polytex (Holding) Ltd.	2006/03/22	Clarendon House 2 Church street, Hamilton HM 11, Bermuda	一般投資業務
百慕達遠東服裝(控股)公司 Far Eastern Apparel (Holding) Ltd. (F.E.A.H)	1996/10/01	Clarendon House 2 Church street, Hamolton HM 11, Bermuda	一般投資業務
遠東化聚工業股份有限公司 Far Eastern Polychem Industries Ltd. (F.E.P.I.)	1995/04/13	Clarendon House 2 Church street, Hamolton HM 11, Bermuda	一般投資業務
遠紡工業(上海)有限公司 Far Eastern Industries (Shanghai) Ltd. (F.E.I.S.)	1996/09/25	中國大陸上海市浦東新區東方路800號保安大廈33樓	化纖、絲、固聚產品
遠東服裝(越南)公司 Far Eastern Apparel (Vietnam) Ltd.)	2002/07/04	No.11, VSIP Street4, Vietnam Singapore Industrial Park Thuan An District, Binh Duoug Province, Vietnam	各類針織服裝、梭織服裝
武漢遠紡新材料有限公司 Wu Han Far Eastern New Material Ltd.	2003/07/09	中國大陸武漢經濟技術開發區珠山湖大道93號	聚酯切片、膠片、聚酯絲、聚酯棉、成衣等之生產與銷售。

(接次頁)

(承前頁)

企 業 名 稱	設 立 日 期	所 在 地	主 要 營 業 或 生 產 項 目
上海遠資信息技術有限公司 Shanghai Far Eastern IT Corp.	2003/04/15	中國大陸上海市浦東新區東方路800號1801室	軟體開發、計算機系統集成、計算機設備維護及諮詢服務。
遠東服裝(蘇州)有限公司 Far Eastern Apparel (Suzhou) Ltd. (F.E.A.Z.)	1996/10/21	中國大陸江蘇省蘇州吳中經濟開發區天靈路88號	生產銷售各類針織服裝、梭織服裝、寢飾用品和服飾配件
遠紡織染(蘇州)有限公司 Far Eastern Spinning Weaving and Dyeing (Suzhou) Ltd. (F.E.D.Z.)	2003/10/22	中國大陸江蘇省蘇州吳中經濟開發區河東工業園尹中南路1588號	高檔織物、面料的織染及後加工、銷售及工程用特殊紡織品的生產銷售。
中比啤酒(蘇州)公司 Sino Belgium Beer (Suzhou) Ltd. (S.B.B.Z.)	2007/09/04	中國大陸江蘇省蘇州高新區橫山路6號	啤酒技術研發、開發、諮詢
遠東新世紀(中國)投資有限公司	2007/06/18	中國大陸上海市浦東新區東方路800號3301室	一般投資業務
遠紡工業(無錫)有限公司 Far Eastern Industries (Wuxi) Ltd. (F.E.I.W.)	2002/06/05	中國大陸江蘇省無錫市高新技術產業開發區89號地塊	生產加工純棉紗、其他天然纖維、化學纖維紗
亞東工業(蘇州)有限公司 Oriental Industries (Suzhou) Ltd. (O.T.I.Z.)	2005/6/24	中國大陸蘇州吳中經濟開發區河東工業園尹中南路1688號	生產及加工工程用等各種紡織品

(接次頁)

(承前頁)

企 業 名 稱	設 立 日 期	所 在 地	主要營業或生產項目
亞東石化(上海)有限公司 Oriental Petrochemical (Shanghai) Corporation (O.P.S.C.)	2003/01/21	中國大陸上海市浦東新區東方路800號32樓3201室	PTA純對苯二甲酸之製造與銷售。
遠紡工業(蘇州)有限公司 Far Eastern Industries (Suzhou) Ltd. (F.E.I.Z.)	2004/03/22	中國大陸蘇州市新區橫山路6號	纖維及非纖維用聚酯產品之生產及銷售
上海遠化物流有限公司 Shanghai Far Eastern Petrochemical Logistic Ltd.	2006/03/02	中國大陸上海市浦東星火開發區白沙路198號	貨物運輸、裝卸、搬運及倉儲業
蘇州安和製衣有限公司 Suzhou An He Apparel Ltd.	2008/1/31	中國大陸蘇州吳中經濟開發區天靈路88號	生產、加工、銷售、針織、梭織面料服裝
遠東先進纖維股份有限公司	1995/4/10	桃園縣觀音鄉觀音工業區工業五路17號	尼龍纖維製造與銷售
亞東石化股份有限公司	1987/1/26	桃園縣觀音鄉觀音工業區經建四路47號	製造及銷售純對苯二甲酸(PTA)
麥氏卡里萊啤酒貿易(上海)有限公司	2007/10/26	中國大陸上海市浦東新區東方路800號21樓2105室	啤酒、飲料、啤酒花、酵母等啤酒原副料的批發及外包裝材料的批發。
遠傳電信股份有限公司	1997/04/11	台北市敦化南路二段207號28樓	無線通訊系統服務
Far Eastern Info Service Holding Ltd. (F.E.I.S. (H))	2002/07/17	Clarendon House 2 Church Street Hamilton HM11 Bermuda	國際投資控股業務

(接次頁)

(承前頁)

企 業 名 稱	設 立 日 期	所 在 地	主 要 營 業 或 生 產 項 目
遠東網絡信息技術(上海)有限公司 (遠東網絡(上海)公司)	2002/11/18	中國大陸上海市浦東新區張江高科技園區郭守敬路 498 號浦東軟件園 23 號樓 3 樓	電腦軟件服務、資料處理服務及網路資訊供應服務業務。
E. World Holdings Ltd.	2000/04/07	4F, One Capital Place. P.O. Box 847 G.T., Grand, Cayman Island	各項投資控股業務。
遠欣股份有限公司	2000/08/05	台北市敦化南路二段 207 號 28 樓	電子資訊供應服務及資訊處理服務等業務
和宇寬頻網路股份有限公司	2000/08/09	台北市內湖區瑞光路 468 號 4 樓	第二類電信事業、電信器材批發及零售、電信管制射頻器材、資訊軟體批發等
遠通電收股份有限公司	2004/04/07	台北市大安區敦化南路二段 207 號 28 樓	資訊軟體、電子資訊、通信、自動控制設備工程
全虹企業股份有限公司	1981/05/04	台北市大安區敦化南路二段 207 號 36 樓	通訊器材及事務機器之裝備製造加工買賣業務
數位互動行銷股份有限公司	2000/06/12	台北市內湖區港墘路 220 號 1 樓	網際網路廣告行銷
Far EasTron Holding Ltd.	2005/08/30	Marguee Place,Suite 300,430 West Bay Road,P.O, Box 30691 SMB,Grand Cayman,Cayman Islands,British West Indies.	各項投資控股業務
安源通訊公司	2007/2/13	台北市內湖區港墘路 220 號 8 樓	第二類電信事業、電信器材批發及零售、電信管制射頻器材、資訊軟體批發等
遠新資通股份有限公司	2009/12/30	台北市內湖區瑞光路 468 號 4 樓	通信器材製造及批發等業務
新世紀資通公司	2000/6/1	台北市內湖區瑞光路 218 號 1 樓至 11 樓	計算機軟件及系統之設計、研發、安裝及維護等
新勤公司	2001/5/2	台北市大安區敦化南路 2 段 207 號 1 樓	顧問服務、支援服務及機械器具之批發零售

(接次頁)

(承前頁)

企業名稱	設立日期	所在地	主要營業或生產項目
新樸公司	2001/10/23	台北市內湖區瑞光路468號12樓	第二類電信業務
數聯資安公司	2004/12/22	台北市內湖區洲子街71號6樓	網際網路資通安全及監控服務
數位聯合(開曼)公司	2000/8/16	P.O. Box 2681, Zephyr House, Mary Street, George Town, Grand Cayman, British West Indies	一般投資業
新勤網路(上海)公司	2000/10/8	上海市延安西路2299號215室	顧問服務、支援服務及機械器具之批發零售
領華公司	2006/4/11	Hong Kong Trade Centre, 7/F 161-167 Des Voeux Road Central, Hong Kong	電信服務
數聯信息(上海)公司	2005/8/23	上海市張江高科技園區敦守敬路498號浦東軟件園14幢22301-918室	計算機系統之設計及研發
全音樂公司	2010/10/5	台北市內湖區瑞光路468號12樓	電子資訊供應服務業
德誼數位科技公司	2004/7/22	台北市南港區八德路4段778號6樓之1	電信器材批發及零售業
霖源科技有限公司	2005/4/8	台北市中正區館前路2號2樓	電信器材批發及零售業

遠東新世紀股份有限公司（原遠東紡織股份有限公司）及其子公司

關係人明細表

民國九十九年十二月三十一日

附表三

序號	關係人名稱	與母子公司之關係參閱下列附註之說明
1	亞東證券公司	(一)
2	遠鼎公司	(一)
3	科德寶遠東公司	(一)
4	宏遠興業公司	(一)
5	太平洋流通投資公司	(一)
6	亞東工業氣體公司	(一)
7	裕鼎實業公司	(一)
8	遠銀國際租賃公司	(一)
9	鼎鼎大飯店公司	(一)
10	大聚化學纖維公司	(一)
11	屏訊科技公司	(一)
12	裕民貿易公司	(一)
13	鼎鼎聯合行銷公司	(一)
14	馬來西亞製衣公司	(一)
15	Far Eastern International Garments Inc.	(一)
16	遠百企業公司	(二)
17	財團法人徐有庠先生紀念基金會	(二)
18	裕民航運公司	(二)
19	穩靜企業公司	(二)
20	勤靜企業公司	(二)
21	元智大學	(二)
22	亞東技術學院	(二)
23	亞東紀念醫院	(二)
24	百鼎投資公司	(二)
25	遠東百貨公司	(一)及(二)
26	東聯化學公司	(一)及(二)
27	亞洲水泥公司	(二)及(三)
28	豫章高級工商職業學校	(三)
29	太平洋崇光百貨公司	(四)
30	聯洋石化(控股)公司	(五)
31	遠東新世紀股份有限公司職工福利委員會	(六)

(接次頁)

(承前頁)

序號	關係人名稱	與母子公司之關係參閱下列附註之說明
32	遠東新世紀股份有限公司職工福利委員會高爾夫俱樂部	(六)
33	亞東石化(揚州)公司	(七)
34	宏通綜合商業發展公司(宏通綜商公司)	(八)
35	財團法人徐元智先生紀念基金會	(八)
36	醫療財團法人徐元智先生醫藥基金會	(八)
37	東元電機公司	(九)
38	精誠資訊公司	(九)
39	神通電腦公司	(九)
40	財團法人電訊暨智慧運輸科技發展基金會(電訊暨智慧運輸基金會)	(十)
41	NTT DoCoMo Inc.	(十一)
42	宏遠發展(上海)公司	(十二)
43	百慕達宏遠(控股)公司	(十二)
44	遠銀資產管理公司	(十三)
45	遠東國際商業銀行	(十四)
46	遠東建築經理公司	(十五)
47	裕勤科技公司	(十五)
48	亞東預拌混凝土公司	(十六)
49	亞利預鑄公司	(十六)
50	嘉惠電力公司	(十六)
51	富民運輸公司	(十六)
52	富達運輸公司	(十六)
53	亞洲投資公司	(十六)
54	百揚投資公司	(十七)
55	遠東都會公司	(十七)
56	亞東百貨公司	(十七)
57	鼎鼎企業管理顧問公司	(十八)
58	德銀遠東證券投資信託公司	(十八)
59	新世紀資通公司	(十九)
60	數位聯合電信公司	(二十)
61	數聯資安公司	(二一)
62	裕民航運新加坡私人公司	(二二)

註：(一) 採權益法之被投資公司，持股小於(含)50%。

(二) 董事長或總經理相同。

(接次頁)

(承前頁)

- (三) 該公司董事長為母公司董事長之二親等以內親屬。
- (四) 係太平洋流通投資公司之子公司。
- (五) 九十八年前三季係採權益法計價之被投資公司，惟已於九十九年二月出售予東聯化學公司而成為東聯化學公司之子公司。
- (六) 該組織負責人係母公司之協理。
- (七) 東聯化學公司之子公司。
- (八) 母公司董事長係該公司董事。
- (九) 遠通電收公司之法人董事。
- (十) 遠傳電信公司捐贈達其實收基金總額三分之一以上財團法人。
- (十一) 遠傳電信公司之董事。
- (十二) 宏遠興業公司之子公司。
- (十三) 遠東國際商業銀行之子公司。
- (十四) 該公司副董事長為母公司董事長。
- (十五) 遠鼎公司之子公司。
- (十六) 亞洲水泥公司之子公司。
- (十七) 遠東百貨公司之子公司。
- (十八) 該公司董事長係本公司之副總經理。
- (十九) 採權益法之被投資公司，持股小於(含)50%。自九十九年八月起為子公司。
- (二十) 新世紀資通公司之子公司(自九十八年三月十六日起，與新世紀資通公司合併而消滅)。
- (二一) 新世紀資通公司之子公司(已於九十九年八月納入合併財務報表之編製)。
- (二二) 裕民航運公司之子公司。

遠東新世紀股份有限公司（原遠東紡織股份有限公司）及其子公司

合併關係人交易事項明細表

民國九十九年及九十八年一月一日至十二月三十一日

附表四

單位：新台幣仟元

	附註	九十九年度		九十八年度	
		金額	佔各該科目%	金額	佔各該科目%
營業收入					
新世紀資通公司		\$ 868,790	-	\$ 1,235,854	1
其他	(二)	<u>2,939,138</u>	<u>2</u>	<u>1,649,493</u>	<u>1</u>
		<u>\$ 3,807,928</u>	<u>2</u>	<u>\$ 2,885,347</u>	<u>2</u>
營業成本					
東聯化學公司		\$ 1,172,328	1	\$ 935,955	1
其他	(二)	<u>2,137,746</u>	<u>1</u>	<u>2,138,137</u>	<u>2</u>
		<u>\$ 3,310,074</u>	<u>2</u>	<u>\$ 3,074,092</u>	<u>3</u>
營業費用					
鼎鼎聯合行銷公司		\$ 131,166	1	\$ 163,760	1
遠鼎公司		158,289	1	158,336	1
其他	(二)	<u>399,471</u>	<u>1</u>	<u>333,627</u>	<u>1</u>
		<u>\$ 688,926</u>	<u>3</u>	<u>\$ 655,723</u>	<u>3</u>
營業外收入及利益					
新世紀資通公司		\$ 27,614	1	\$ 31,603	1
其他	(二)	<u>17,929</u>	<u>-</u>	<u>46,517</u>	<u>1</u>
		<u>\$ 45,543</u>	<u>1</u>	<u>\$ 78,120</u>	<u>2</u>
營業外費用及損失					
元智大學		\$ 101,777	11	\$ -	-
財團法人徐有庠先生紀念基金會		92,659	10	90,000	11
電訊暨智慧運輸基金會	(二)	<u>7,000</u>	<u>1</u>	<u>9,000</u>	<u>1</u>
		<u>\$ 201,436</u>	<u>22</u>	<u>\$ 99,000</u>	<u>12</u>

註：(一) 各關係企業與母子公司之關係，請詳附表三說明。

(二) 與其他各關係人交易金額未超過本科目餘額之百分之五。

(三) 與關係人間之重大交易條件依雙方約定為之。

(四) 董事、監察人及管理階層薪酬資訊：

	九十九年度	九十八年度
薪資及獎金（含員工紅利）	\$ 115,396	\$ 103,449
董監酬勞	397,625	288,269
董事業務執行費用	<u>9,119</u>	<u>8,971</u>
	<u>\$ 522,140</u>	<u>\$ 400,689</u>

遠東新世紀股份有限公司（原遠東紡織股份有限公司）及其子公司

合併關係人交易事項明細表

民國九十九年及九十八年十二月三十一日

附表五

單位：新台幣仟元

	附註	九十九年十二月三十一日		九十八年十二月三十一日	
		金額	佔各該科目%	金額	佔各該科目%
應收關係企業款項					
科德寶遠東公司		\$ 165,183	13	\$ 110,225	9
遠東百貨公司		117,962	9	44,180	3
太平洋崇光百貨公司		109,890	9	80,364	6
宏遠興業公司		81,941	6	48,590	4
宏遠發展（上海）公司		53,164	4	135,678	11
遠鼎公司		26,394	3	79,329	6
新世紀資通公司		-	-	279,911	22
其他	(五)	<u>221,245</u>	<u>17</u>	<u>59,477</u>	<u>5</u>
		<u>\$ 775,779</u>	<u>61</u>	<u>\$ 837,754</u>	<u>66</u>
存出保證金					
鼎鼎聯合行銷公司		\$ 38,535	7	\$ 43,233	9
遠鼎公司		33,738	6	33,355	7
其他	(五)	<u>15,174</u>	<u>3</u>	<u>19,747</u>	<u>4</u>
		<u>\$ 87,447</u>	<u>16</u>	<u>\$ 96,335</u>	<u>20</u>
應付關係企業款項					
亞東預拌混凝土公司		\$ 241,499	16	\$ 172,799	17
東聯化學公司		114,682	7	96,450	10
鼎鼎聯合行銷公司		77,644	5	75,280	8
宏遠發展（上海）公司		8,004	1	173,984	17
新世紀資通公司		-	-	263,997	27
其他	(五)	<u>329,902</u>	<u>21</u>	<u>110,701</u>	<u>11</u>
		<u>\$ 771,731</u>	<u>50</u>	<u>\$ 893,211</u>	<u>90</u>
預收工程款					
遠東百貨		\$ 891,479	4	\$ 473,037	3
亞東技術學院		146,057	1	-	-
亞東紀念醫院		<u>145,317</u>	<u>1</u>	<u>2,679</u>	<u>-</u>
		<u>\$1,182,853</u>	<u>6</u>	<u>\$ 475,716</u>	<u>3</u>

(接次頁)

(承前頁)

	附註	九 十 九 年		九 十 八 年	
		十二月三十一日	十二月三十一日	十二月三十一日	十二月三十一日
		金 額	佔各該科目%	金 額	佔各該科目%
遞延盈益					
租金收入					
遠鼎公司	(二)	\$ 610,295	63	\$ 656,941	65
財團法人徐有庠先生 紀念基金會	(三)	208,980	22	215,510	21
出售土地及房屋					
亞東證券公司	(四)	115,591	12	116,147	11
出售股票					
遠銀國際租賃公司		24,326	2	24,326	2
其 他	(五)	11,932	1	11,932	1
		<u>\$ 971,124</u>	<u>100</u>	<u>\$1,024,856</u>	<u>100</u>
遞延借項 (帳列其他資產- 其他)					
東聯化學		<u>\$ 2,158</u>	<u>-</u>	<u>\$ -</u>	<u>-</u>

資金融通情形

融資予關係企業之明細如下：

	九 十 九 年		九 十 八 年	
	最高餘額	年底餘額	利率 (%)	利息收入
大聚化學纖維公司	\$ 250,000	\$ 250,000	0.93-1.76	\$ 1,166
馬來西亞製衣公司	268,259	244,737	0-1.44571	1,636
裕鼎實業公司	40,000	-	0.93-1.71	441
		<u>\$ 494,737</u>		<u>\$ 3,243</u>

	九 十 九 年		九 十 八 年	
	最高餘額	年底餘額	利率 (%)	利息收入
大聚化學纖維公司	\$ 277,000	\$ 148,000	1.05-2.69	\$ 3,322
馬來西亞製衣公司	268,259	268,259	0-2.78917	2,630
裕鼎實業公司	160,000	10,000	1.05-2.69	1,935
		<u>\$ 426,259</u>		<u>\$ 7,887</u>

(接次頁)

(承前頁)

融資自關係企業之明細如下：

	九 最 高 餘 額	十 年 底 餘 額	九 年 利 率 (%)	年 利 息 費 用
應付關係企業款				
聯洋石化(控股)公司	\$ 601,211	\$ 601,211	-	\$ -
亞東石化(揚州)有限公司	899,554	<u>169,765</u>	1.25-3	<u>6,473</u>
		<u>\$ 770,976</u>		<u>\$ 6,473</u>

	九 最 高 餘 額	十 年 底 餘 額	八 年 利 率 (%)	年 利 息 費 用
應付關係企業款				
聯洋石化(控股)公司	\$ 658,994	<u>\$ 102,368</u>	-	<u>\$ -</u>

註：(一) 各關係企業與母子公司之關係，請詳附表三說明。

(二) 原母公司、亞洲水泥公司及遠鼎公司依比例為遠企大樓產權所有，其中包含遠鼎公司向大樓用戶收取租金再依比例分攤給母公司及於土地上蓋建築物不付地租，而以建物 12% 產權登記予母公司所產生之遞延收益每年轉列租金收入。此部分產權已於九十二年九月二日移轉，請參見合併財務報表附註十五之說明。

(三) 主要係子公司遠東資源開發公司設定地上權予財團法人徐有庠先生紀念基金會產生之未實現利益，請參見合併財務報表附註十五之說明。

(四) 主要係子公司遠揚建設公司出售土地予亞東證券公司產生之遞延盈餘。

(五) 與其他各關係人交易金額未超過本科目餘額之百分之五。

(六) 子公司遠東資源開發公司因亞東醫院為擴建新醫療大樓以擴大服務社會大眾，於九十八年三月九日出售板橋市亞東段土地予關係人財團法人徐元智醫藥基金會，處分土地總價款為 448,329 仟元，處分利益為 331,124 仟元。

(接次頁)

(承前頁)

(七) 子公司新世紀資通公司(於九十九年八月納入母公司合併財務報表)及數位聯合電信公司(於九十八年三月十六日與新世紀資通公司合併解散)於九十六年十月三十一日分別以 600,000 仟元及 200,000 仟元於發行時承購母公司九十六年度第一次無擔保普通公司債，惟該公司已於九十九年十一月清償完畢(詳附註二三)。

子公司新世紀資通公司及全虹企業公司於九十八年八月十四日分別以 990,000 仟元及 10,000 仟元承購子公司遠鼎投資公司發行之國內私募無擔保普通公司債(詳附註二三)，於九十九年底，上述母子公司間交易業已沖銷；於九十八年底，子公司全虹企業公司認購部分業已沖銷。九十九及九十八年度上述公司債利息費用分別為 20,000 仟元(其中 7,425 仟元，業已沖銷)及 7,671 仟元(其中 77 仟元，業已沖銷)；應付利息分別為 7,671 仟元(業已沖銷)及 7,671 仟元(其中 77 仟元，業已沖銷)。

(八) 子公司遠傳電信公司於九十九年度參考鑑價報告及市場行情以 239,177 仟元(含稅)向遠銀國際租賃公司購買內湖交換機房、台中交換機房土地及高雄辦公大樓，並已完成所有權過戶。

(九) 遠東資源開發公司於九十九年十二月將位於台北縣板橋市亞東段六筆土地出售予財團法人徐元智先生醫藥基金會，雙方議定買賣總價款為 432,907 仟元。遠東資源開發公司於九十九年簽約時預定收取 428,577 仟元，帳列預收土地款，截至九十九年十二月三十一日，尚未辦理產權過戶完竣。

(十) 與關係人間之重大交易條件依雙方約定為之。

遠東新世紀股份有限公司（原遠東紡織股份有限公司）及其子公司

資金貸與他人

民國九十九年度

附表六

單位：仟元，除另予註明者

資金貸與他人者	貸與對象	往來科目	本期最高額度	期末額度	期末實際支金額	利率區間	資金貸與性質 (註一)	業務往來金額	有短期融通資金必要之原因	提列備抵呆帳金額	擔保品		對個別對象資金貸與限額	資金貸與最高限額	
											名稱	價值			
遠東新世紀公司	安和製衣公司	其他應收款－關係人	\$ 400,000	\$ -	\$ -	-	2	\$ -	營運週轉	\$ -	本票	\$ -	\$ 4,927,431 (註二)	\$ 49,274,306 (註五)	
	遠通投資公司	"	400,000	-	-	-	2	-	營運週轉	-	本票	-	4,927,431 (註二)	49,274,306 (註五)	
	開元國際投資公司	"	400,000	-	-	-	2	-	營運週轉	-	本票	-	4,927,431 (註二)	49,274,306 (註五)	
遠鼎投資公司	遠鼎投資公司	"	1,800,000	-	-	-	2	-	營運週轉	-	本票	-	4,927,431 (註二)	49,274,306 (註五)	
	裕鼎實業公司	"	180,000	180,000	-	-	2	-	營運週轉	-	本票	-	1,831,613 (註二)	18,316,126 (註五)	
	遠東資源開發公司	"	650,000	650,000	-	-	2	-	營運週轉	-	本票	-	1,831,613 (註二)	18,316,126 (註五)	
	安和製衣公司	"	400,000	-	-	-	2	-	營運週轉	-	本票	-	1,831,613 (註二)	18,316,126 (註五)	
	開元國際公司	"	400,000	-	-	-	2	-	營運週轉	-	本票	-	1,831,613 (註二)	18,316,126 (註五)	
	大聚化學公司	"	400,000	-	-	-	2	-	營運週轉	-	本票	-	1,831,613 (註二)	18,316,126 (註五)	
	遠通投資公司	"	400,000	-	-	-	2	-	營運週轉	-	本票	-	1,831,613 (註二)	18,316,126 (註五)	
	百慕達遠東投資公司	亞東石化(上海)公司	應收聯屬企業款	USD 30,000	USD 30,000	-	1%	2	-	營運週轉	-	本票	-	4,927,431 (註三)	24,637,153 (註七)
		Flying Dutchman Ltd.	其他應收款	USD 5,000	USD 5,000	-	0%-1.44571%	2	-	營運週轉	-	本票	-	4,927,431 (註三)	24,637,153 (註七)
Waldorf Services B.V.		應收聯屬企業款	USD 10,000	USD 10,000	USD 800	-	2	-	營運週轉	-	本票	-	4,927,431 (註三)	24,637,153 (註七)	
F.E.T.G. Investment Antilles N.V.		"	USD 15,000	USD 15,000	USD 236	1.44571%-1.75%	2	-	營運週轉	-	本票	-	4,927,431 (註三)	24,637,153 (註七)	
亞東紡織(控股)公司		"	USD 80,000	USD 80,000	USD 68,600	1.44571%-1.75%	2	-	營運週轉	-	本票	-	4,927,431 (註三)	24,637,153 (註七)	
遠東石化(控股)公司		"	USD 20,000	USD 20,000	USD 2,500	1.44571%-1.75%	2	-	營運週轉	-	本票	-	4,927,431 (註三)	24,637,153 (註七)	
Malaysia Garment		"	USD 10,000	USD 10,000	USD 3,786	0%-1.44571%	2	-	營運週轉	-	本票	-	4,927,431 (註三)	24,637,153 (註七)	
PET Far Eastern (M) Sdn. Bhd.		"	USD 20,000	USD 20,000	MYR 19,206	1.44571%-1.75%	2	-	營運週轉	-	本票	-	4,927,431 (註三)	24,637,153 (註七)	
Far Eastern Polytex (Holding) Ltd.		"	USD 20,000	USD 20,000	USD 2,000	1.44571%-1.75%	2	-	營運週轉	-	本票	-	4,927,431 (註三)	24,637,153 (註七)	
Far Eastern Apparel (Vietnam) Ltd.		"	USD 5,000	USD 5,000	USD 2,500	-	2	-	營運週轉	-	本票	-	4,927,431 (註三)	24,637,153 (註七)	
遠東化聚工業公司		"	USD 80,000	USD 80,000	USD 30,800	1.44571%-1.75%	2	-	營運週轉	-	本票	-	4,927,431 (註三)	24,637,153 (註七)	
FEDP (Holding) Ltd.	"	USD 20,000	USD 20,000	USD 1,900	1.44571%-1.75%	2	-	營運週轉	-	本票	-	4,927,431 (註三)	24,637,153 (註七)		

(接次頁)

(承前頁)

資金貸與他人者	貸與對象	往來科目	本期最高額度	期末額度	期末實際動支金額	利率區間	資金貸與性質 (註一)	業務往來金額	有短期融通資金必要之原因	提列備抵呆帳金額	擔保品		對個別對象資金貸與限額	資金貸與最高限額
											名稱	價值		
鼎元國際投資公司	遠通投資公司	應收關係人款項	\$ 90,000	\$ -	\$ -	1.57%-1.71%	2	\$ -	營運週轉	\$ -	本票	\$ -	\$ 130,054 (註二)	\$ 1,300,538 (註五)
	開元國際投資公司	"	90,000	90,000	87,000	0.99%-1.76%	2	-	營運週轉	-	本票	-	130,054 (註二)	1,300,538 (註五)
	安和製衣公司	"	90,000	90,000	90,000	0.99%-1.76%	2	-	營運週轉	-	本票	-	130,054 (註二)	1,300,538 (註五)
	大聚化學纖維公司	"	90,000	90,000	90,000	0.99%-1.76%	2	-	營運週轉	-	本票	-	130,054 (註二)	1,300,538 (註五)
	裕鼎實業公司	"	90,000	90,000	-	-	2	-	營運週轉	-	本票	-	130,054 (註二)	1,300,538 (註五)
遠東化聚工業公司	遠紡工業(上海)公司	應收聯屬企業款	USD 98,000	USD 98,000	USD 98,000	-	2	-	營運週轉	-	本票	-	4,927,431 (註三)	14,782,292 (註四)
	遠紡工業(上海)公司	"	USD 66,000	USD 66,000	USD 30,000	-	1	HKD 1,191,416	-	-	本票	-	4,469,001 (註八)	4,469,001 (註八)
	遠紡工業(蘇州)公司	"	USD 10,000	USD 10,000	USD 10,000	-	2	-	營運週轉	-	本票	-	4,927,431 (註三)	14,782,292 (註四)
	亞東石化(上海)公司	"	USD 4,000	USD 4,000	-	-	2	-	營運週轉	-	本票	-	4,927,431 (註三)	14,782,292 (註四)
百慕達遠東服裝(控股)公司	遠紡織染(蘇州)公司	"	USD 25,000	USD 25,000	USD 18,000	-	2	-	營運週轉	-	本票	-	4,927,431 (註三)	14,782,292 (註四)
	遠東服裝(蘇州)公司	"	USD 30,000	USD 30,000	USD 11,900	-	2	-	營運週轉	-	本票	-	4,927,431 (註三)	14,782,292 (註四)
	百慕達遠東投資公司	"	USD 20,000	USD 20,000	-	1.44571%-1.75%	2	-	營運週轉	-	本票	-	4,927,431 (註三)	14,782,292 (註四)
F.E.T.G Investment Antilles N.V.	Waldorf Services B.V.	"	USD 15,000	USD 15,000	USD 340	1.44571%-1.75%	2	-	營運週轉	-	本票	-	4,927,431 (註三)	14,782,292 (註四)
遠通投資公司	安和製衣公司	應收關係人款項	360,000	360,000	360,000	1%-1.76%	2	-	營運週轉	-	本票	-	364,972 (註二)	3,649,725 (註五)
	開元國際投資公司	"	360,000	360,000	360,000	1%-1.76%	2	-	營運週轉	-	本票	-	364,972 (註二)	3,649,725 (註五)
	遠鼎投資公司	"	360,000	360,000	360,000	1%-1.76%	2	-	營運週轉	-	本票	-	364,972 (註二)	3,649,725 (註五)
遠紡織染(蘇州)公司	遠紡工業(無錫)公司	其他應收款—關聯公司借款	RMB 60,000	RMB 60,000	RMB 60,000	3%	2	-	營運週轉	-	本票	-	4,927,431 (註三)	14,782,292 (註四)
遠東服裝(蘇州)公司	遠紡工業(無錫)公司	"	RMB 40,000	RMB 40,000	RMB 30,000	3%	2	-	營運週轉	-	本票	-	4,927,431 (註三)	14,782,292 (註四)
	亞東工業(蘇州)公司	"	RMB 40,000	RMB 40,000	RMB 40,000	3%	2	-	營運週轉	-	本票	-	4,927,431 (註三)	14,782,292 (註四)
	遠紡工業(蘇州)公司	"	RMB 20,000	RMB 20,000	-	3%	2	-	營運週轉	-	本票	-	4,927,431 (註三)	14,782,292 (註四)
Waldorf Services B.V.	中比啤酒(蘇州)公司	"	RMB 10,000	RMB 10,000	-	-	2	-	營運週轉	-	本票	-	4,927,431 (註三)	14,782,292 (註四)
	Malaysia Garment	應收聯屬企業款	USD 5,000	USD 5,000	USD 4,600	-	2	-	營運週轉	-	本票	-	4,927,431 (註三)	14,782,292 (註四)
亞東紡織(控股)公司	創元公司	其他應收款	USD 10,000	USD 10,000	USD 6,380	1.44571%-1.75%	2	-	營運週轉	-	本票	-	4,927,431 (註三)	14,782,292 (註四)
	遠紡工業(無錫)公司	應收聯屬企業款	USD 64,900	USD 64,900	USD 48,800	-	2	-	營運週轉	-	本票	-	4,927,431 (註三)	14,782,292 (註四)
	亞東工業(蘇州)公司	"	USD 138,000	USD 138,000	USD 70,000	-	2	-	營運週轉	-	本票	-	4,927,431 (註三)	14,782,292 (註四)

(接次頁)

(承前頁)

資金貸與他人者	貸與對象	往來科目	本期最高額度	期末額度	期末實際動支金額	利率區間	資金貸與性質 (註一)	業務往來金額	有短期融通資金必要之原因	提列備抵呆帳金額	擔保品		對個別對象資金貸與限額	資金貸與最高限額
											名稱	價值		
遠東石化(控股)公司 FEDP (Holding) Ltd. 遠東資源開發公司	遠東化聚工業公司	應收聯屬企業款	USD 25,000	USD 25,000	USD 2,000	1.44571%-1.75%	2	\$ -	營運週轉	\$ -	本票	\$ -	\$ 4,927,431 (註三)	\$ 14,782,292 (註四)
	百慕達遠東服裝(控股)公司	"	USD 20,000	USD 20,000	USD 300	1.75%	2	-	營運週轉	-	本票	-	4,927,431 (註三)	14,782,292 (註四)
	亞東石化(上海)公司	"	USD 42,000	USD 42,000	USD 32,700	-	2	-	營運週轉	-	本票	-	4,927,431 (註三)	14,782,292 (註四)
	遠紡工業(蘇州)公司	"	USD 42,800	USD 42,800	USD 30,400	-	2	-	營運週轉	-	本票	-	4,927,431 (註三)	14,782,292 (註四)
	安和製衣公司	應收關係人款項	400,000	-	-	0.93%-1.71%	2	-	營運週轉	-	本票	-	879,193 (註二)	8,791,930 (註五)
	裕鼎實業公司	"	180,000	-	-	0.93%-1.71%	2	-	營運週轉	-	本票	-	879,193 (註二)	8,791,930 (註五)
	大聚化學纖維公司	"	300,000	200,000	160,000	0.93%-1.57%	2	-	營運週轉	-	本票	-	879,193 (註二)	8,791,930 (註五)
	遠通投資公司	"	400,000	-	-	0.93%-1.61%	2	-	營運週轉	-	本票	-	879,193 (註二)	8,791,930 (註五)
	開元國際投資公司	"	400,000	-	-	0.93%-1.71%	2	-	營運週轉	-	本票	-	879,193 (註二)	8,791,930 (註五)
Sino Belgium (Holding) Ltd.	遠鼎投資公司	"	870,000	870,000	870,000	0.93%-1.71%	2	-	營運週轉	-	本票	-	879,193 (註二)	8,791,930 (註五)
	中比啤酒(蘇州)公司	應收聯屬企業款	USD 29,600	USD 29,600	USD 29,600	-	2	-	營運週轉	-	本票	-	4,927,431 (註三)	14,782,292 (註四)
	FEDP (Holding) Ltd.	"	USD 20,000	USD 20,000	-	1.44571%-1.75%	2	-	營運週轉	-	本票	-	4,927,431 (註三)	14,782,292 (註四)
Far Eastern Polytex (Holding) Ltd. 遠紡實業公司	參氏卡里萊啤酒貿易(上海)公司	"	USD 3,600	USD 3,600	USD 3,600	-	2	-	營運週轉	-	本票	-	4,927,431 (註三)	14,782,292 (註四)
	武漢遠紡新材料公司	"	USD 12,000	USD 12,000	USD 12,000	-	2	-	營運週轉	-	本票	-	4,927,431 (註三)	14,782,292 (註四)
遠傳電信公司	遠誠人力資源顧問公司	應收關係人款項	10,000	10,000	10,000	1.5%	2	-	營運週轉	-	本票	-	17,033 (註九)	56,776 (註十)
	遠新資通公司	"	6,000,000	6,000,000	4,300,000	0.787%-0.821%	2	-	支應公開收購款項及營運週轉	-	-	-	7,128,083 (註六)	35,640,416 (註五)

註一：資金貸與性質之說明如下：

- 1.有業務往來。
- 2.有短期資金融通之必要。

註二：係以該公司最近期(99.12.31)經會計師查核後淨值之百分之五為限。

註三：係以該公司之最終母公司(遠東新世紀公司)最近期(99.12.31)經會計師查核淨值之百分之五為限。

註四：係以該公司之最終母公司(遠東新世紀公司)最近期(99.12.31)經會計師查核淨值之百分之十五為限。

註五：係以該公司最近期(99.12.31)經會計師查核後淨值之百分之五十為限，唯有短期融通資金之必要者，以百分之十五為限。

註六：係以該公司最近期(99.12.31)經會計師查核後淨值之百分之十為限。

註七：係以該公司之最終母公司(遠東新世紀公司)最近期(99.12.31)經會計師查核淨值之百分之二十五為限。

註八：係以該公司之最終母公司(遠東新世紀公司)最近期(99.12.31)經會計師查核後淨值之百分之五十與雙方業務往來孰低者為限。

註九：係以該公司最近期(99.12.31)經會計師查核後淨值之百分之十五為限。

註十：係以該公司最近期(99.12.31)經會計師查核後淨值之百分之五十為限，唯有短期融通資金之必要者，以百分之三十為限。

遠東新世紀股份有限公司（原遠東紡織股份有限公司）及其子公司

為他人背書保證

民國九十九年度

附表七

單位：仟元，除另予註明者

外，餘係新台幣仟元

為他人背書保證者	被背書保證對象	與本公司之關係	對單一企業背書保證之限額	本期最高背書保證額	期末背書保證額度	期末實際動支金額	以財產擔保之背書保證金額	累計背書保證金額佔最近期財務報表淨值之比率(%) (註十四)	背書保證最高限額
遠東新世紀公司	遠鼎投資公司	(註一)	\$ 49,274,306 (註七)	\$ 10,743,000	\$ 10,141,750	\$ 3,298,000	\$ -	3.35	\$ 98,548,611 (註八)
遠鼎投資公司	大聚化學纖維公司	(註二)	18,316,126 (註七)	156,000	156,000	-	-	-	36,632,251 (註八)
	亞東創新發展公司	(註一)	18,316,126 (註七)	119,000	119,000	57,500	-	0.16	36,632,251 (註八)
	全家福公司	(註一)	18,316,126 (註七)	135,000	135,000	-	-	-	36,632,251 (註八)
	亞東紡織(控股)公司	(註一)	18,316,126 (註七)	1,768,710	1,695,630	1,692,707	-	4.62	36,632,251 (註八)
	百慕達遠東服裝(控股)公司	(註一)	18,316,126 (註七)	902,860	818,580	792,269	-	2.16	36,632,251 (註八)
	亞東工業(蘇州)公司	(註一)	18,316,126 (註七)	1,559,425	818,580	808,294	-	2.21	36,632,251 (註八)
	FEDP (Holding) Ltd.	(註五)	18,316,126 (註七)	312,900	292,350	292,350	-	0.80	36,632,251 (註八)
遠東化聚工業公司	遠紡工業(上海)公司	(註一)	49,274,306 (註十五)	USD 91,069	USD 27,500	USD 5	-	-	98,548,611 (註十三)
遠揚建設公司	遠揚營造工程公司	(註一)	14,661,255 (註十二)	1,641,000	1,641,000	488,650	-	33.58	14,661,255 (註十二)
百慕達遠東服裝(控股)公司	遠紡織染(蘇州)公司	(註一)	49,274,306 (註十五)	USD 10,000	USD 10,000	USD 988	-	0.08	98,548,611 (註十三)
遠通投資公司	遠東服裝(蘇州)公司	(註五)	49,274,306 (註十五)	USD 10,000	-	-	-	-	98,548,611 (註十三)
	Sino Belgium (Holding) Ltd.	(註一)	49,274,306 (註十一)	1,612,250	1,461,750	1,227,870	-	1.25	98,548,611 (註九)
遠傳電信公司	安源通訊公司	(註一)	35,640,416 (註七)	149,840	149,840	89,904	-	0.21	71,280,832 (註八)
	和宇寬頻公司	(註一)	35,640,416 (註七)	45,000	45,000	23,554	-	0.06	71,280,832 (註八)
遠紡工業(上海)公司	遠紡工業(蘇州)公司	(註五)	RMB1,626,501 (註八)	RMB 160,000	RMB 110,000	RMB 41,862	-	0.19	RMB3,253,002 (註六)
	武漢遠紡新材料公司	(註五)	RMB1,626,501 (註八)	RMB 110,000	RMB 80,000	RMB 5,712	-	0.03	RMB3,253,002 (註六)
	宏遠發展(上海)公司	(註三)	RMB1,626,501 (註八)	RMB 80,000	RMB 45,000	RMB 12,254	-	0.06	RMB3,253,002 (註六)
亞東紡織(控股)公司	遠紡工業(無錫)公司	(註一)	49,274,306 (註十五)	USD 3,750	USD 10,000	-	-	-	98,548,611 (註十三)
	亞東工業(蘇州)公司	(註一)	49,274,306 (註十五)	RMB 195,000	RMB 70,000	-	-	-	98,548,611 (註十三)
	亞東工業(蘇州)公司	(註一)	49,274,306 (註十五)	USD 69,000	USD 38,000	USD 18,000	-	0.53	98,548,611 (註十三)
	亞東工業(蘇州)公司	(註一)	49,274,306 (註十五)	RMB 50,000	RMB 50,000	-	-	-	98,548,611 (註十三)
遠東石化(控股)公司	亞東石化(上海)公司	(註一)	49,274,306 (註十五)	USD 28,166	-	-	-	-	98,548,611 (註十三)
Far Eastern Polytex (Holding) Ltd.	遠東服裝(蘇州)公司	(註一)	49,274,306 (註十五)	RMB 30,000	-	-	-	-	98,548,611 (註十三)
遠東資源開發公司	遠東新世紀公司	(註四)	49,274,306 (註十一)	10,001,748	9,461,448	6,730,238	9,461,448	6.83	98,548,611 (註九)
遠東新世紀(中國)投資公司	亞東石化(上海)公司	(註二)	49,274,306 (註十五)	USD 1,217	-	-	-	-	98,548,611 (註十三)
FEDP (Holding) Ltd.	遠紡工業(蘇州)公司	(註一)	49,274,306 (註十五)	RMB 50,000	RMB 50,000	-	-	-	98,548,611 (註十三)
Sino Belgium (Holding) Ltd.	中比啤酒(蘇州)公司	(註一)	49,274,306 (註十五)	USD 3,000	USD 3,000	-	-	-	98,548,611 (註十三)
遠紡工業(蘇州)公司	亞東工業(蘇州)公司	(註五)	49,274,306 (註十五)	USD 6,000	USD 6,000	-	-	-	98,548,611 (註十三)
遠紡織染(蘇州)公司	遠東服裝(蘇州)公司	(註五)	49,274,306 (註十五)	RMB 30,000	-	-	-	-	98,548,611 (註十三)
武漢遠紡新材料公司	遠紡工業(上海)公司	(註五)	USD 24,658 (註十)	RMB 100,000	RMB 100,000	RMB 26,439	-	0.12	USD 24,658 (註十)
遠東服裝(蘇州)公司	遠紡織染(蘇州)公司	(註五)	49,274,306 (註十五)	RMB 120,000	RMB 40,000	RMB 6,000	-	0.03	98,548,611 (註十三)

(接次頁)

(承前頁)

註一：係直間接持有普通股股權百分之五十以上之子公司。

註二：係採權益法評價之被投資公司。

註三：業務往來。

註四：係該公司之母公司。

註五：同為本公司之最終母公司直接及間接持有表決權股份百分之百之子公司。

註六：係以該公司 99.12.31 經會計師查核後淨值之二倍計算。

註七：係以該公司 99.12.31 經會計師查核後淨值之 50% 計算。

註八：係以該公司 99.12.31 經會計師查核後淨值計算。

註九：係以該公司之母公司 99.12.31 經會計師查核後淨值計算。

註十：係以該公司之母公司 99.12.31 經會計師查核後淨值之 20% 計算。

註十一：係以該公司之母公司 99.12.31 經會計師查核後淨值之 50% 計算。

註十二：係以該公司 99.12.31 經會計師查核後淨值之三倍計算。

註十三：係以該公司之最終母公司 99.12.31 經會計師查核後淨值計算。

註十四：係依公開發行公司資金貸與及背書保證處理準則之規定計算。

註十五：係以該公司之最終母公司 99.12.31 經會計師查核後淨值之 50% 計算。

遠東新世紀股份有限公司（原遠東紡織股份有限公司）及其子公司

期末持有有價證券情形

民國九十九年十二月三十一日

附表八

單位：仟元，除另予註明者
外，餘係新台幣仟元

持有有價證券者	有價證券種類及名稱	與有價證券發行人之關係	帳列科目	期			末		備註
				股數(仟股/仟單位)	帳面金額	持股比率(%)	市價	淨值	
遠東新世紀公司	亞洲水泥公司	(註一)	採權益法之長期股權投資	686,631	\$ 12,740,990	22.33	\$ 22,143,872	質押 19,900 仟股予金融機構 作為借款之擔保品	
	遠東百貨公司	(註一)	採權益法之長期股權投資	208,750	4,168,670	16.80	10,176,534	—	
	東聯化學公司	(註一)	採權益法之長期股權投資	73,833	1,229,666	9.17	2,776,107	—	
	宏遠興業公司	(註一)	採權益法之長期股權投資	129	1,112	0.03	996	—	
	遠鼎投資公司	(註一)	採權益法之長期股權投資	1,828,323	36,135,804	99.70	36,522,355	—	
	遠東資源開發公司	(註一)	採權益法之長期股權投資	487,279	16,626,087	100.00	17,583,860	—	
	遠通投資公司	(註一)	採權益法之長期股權投資	705,147	6,992,662	100.00	7,299,449	—	
	百慕達遠東投資公司	(註一)	採權益法之長期股權投資	1,700	5,188,276	100.00	5,188,276	—	
	遠東化聚工業公司	(註一)	採權益法之長期股權投資	678,205	5,866,919	67.15	5,866,919	—	
	開元國際投資公司	(註一)	採權益法之長期股權投資	302,844	4,524,100	100.00	4,524,069	—	
	亞東石化公司	(註一)	採權益法之長期股權投資	385,760	5,263,384	75.56	5,301,170	—	
	Far Eastern Polytex (Holding) Ltd.	(註一)	採權益法之長期股權投資	46	3,609,797	100.00	3,598,247	—	
	遠鼎公司	(註一)	採權益法之長期股權投資	186,926	3,387,234	37.13	3,461,684	—	
	遠揚建設公司	(註一)	採權益法之長期股權投資	154,372	3,126,343	65.11	3,181,981	—	
	鼎元國際投資公司	(註一)	採權益法之長期股權投資	205,000	2,601,135	100.00	2,601,075	—	
	亞東證券公司	(註一)	採權益法之長期股權投資	140,278	2,050,470	19.65	2,043,996	—	
	遠東石化(控股)公司	(註一)	採權益法之長期股權投資	202	4,514,131	85.28	4,587,800	—	
	安和製衣公司	(註一)	採權益法之長期股權投資	66,346	1,595,014	100.00	1,663,991	—	
	太平洋流通投資公司(註七)	(註一)	採權益法之長期股權投資	67,500	1,383,864	16.83	1,291,775	—	
	高雄富國製衣公司	(註一)	採權益法之長期股權投資	3,999	129,833	99.99	132,993	—	
	鼎鼎大飯店公司	(註一)	採權益法之長期股權投資	5,386	31,143	19.00	31,145	—	
	FEDP (Holding) Ltd.	(註一)	採權益法之長期股權投資	244	721,679	50.43	721,680	—	
	漢通創業投資公司	—	以成本衡量之金融資產	4,939	53,667	3.73	64,732	—	
	遠東國際商業銀行	(註三)	備供出售金融資產—非流動	62,343	919,563	3.11	919,563	—	
	遠鼎投資公司	東聯化學公司	(註一)	採權益法之長期股權投資	73,454	1,306,374	9.12	2,761,880	—
		宏遠興業公司	(註一)	採權益法之長期股權投資	118,869	796,141	25.23	916,482	—
		亞洲水泥公司	(註一)	採權益法之長期股權投資	5,358	103,986	0.17	172,783	—
		遠東百貨公司	(註一)	採權益法之長期股權投資	4,926	139,451	0.40	240,131	—
		遠傳電信公司	(註一)	採權益法之長期股權投資	1,066,658	23,285,632	32.73	45,119,617	質押 43,145 仟股予金融機構 做為借款之擔保品
		亞東紡織(控股)公司	(註一)	採權益法之長期股權投資	86	5,305,641	100.00	5,305,641	—
		遠東化聚工業公司	(註一)	採權益法之長期股權投資	331,717	2,870,116	32.85	2,870,116	—
		亞東證券公司	(註一)	採權益法之長期股權投資	185,247	2,813,063	25.96	2,699,878	質押 105,125 仟股予金融機 構做為借款之擔保品
百慕達遠東服裝(控股)公司		(註一)	採權益法之長期股權投資	111	2,203,064	100.00	2,203,064	—	
亞東工業氣體公司		(註一)	採權益法之長期股權投資	69,115	1,214,109	35.00	1,211,046	—	
遠鼎公司		(註一)	採權益法之長期股權投資	64,759	1,170,931	12.86	1,198,957	質押 43,500 仟股予金融機構 做為借款之擔保品	
太平洋流通投資公司(註七)		(註一)	採權益法之長期股權投資	59,827	1,140,123	14.92	1,145,127	—	
遠銀國際租賃公司		(註一)	採權益法之長期股權投資	75,269	1,026,282	16.87	1,037,815	—	

(接次頁)

(承前頁)

持有有價證券者	有價證券種類及名稱	與有價證券發行人之關係	帳列科目	期		市價 / 淨值	備註	
				股數(仟股/仟單位)	帳面金額			
	遠東先進纖維公司	(註一)	採權益法之長期股權投資	66,673	\$ 818,300	100.00	\$ 808,336	—
	遠鼎租賃公司	(註一)	採權益法之長期股權投資	36,706	376,448	46.20	378,085	—
	全家福公司	(註一)	採權益法之長期股權投資	22,024	354,443	100.00	354,371	—
	大聚化學纖維公司	(註一)	採權益法之長期股權投資	17,182	544,894	41.86	555,110	—
	科德寶遠東公司	(註一)	採權益法之長期股權投資	13,053	303,613	29.80	303,332	—
	亞東創新發展公司	(註一)	採權益法之長期股權投資	21,322	131,326	70.32	135,249	—
	亞東石化公司	(註一)	採權益法之長期股權投資	26,528	354,636	5.20	364,824	—
	遠紡實業公司	(註一)	採權益法之長期股權投資	5,000	115,574	100.00	113,551	—
	裕民貿易公司	(註一)	採權益法之長期股權投資	1,280	93,904	45.50	95,933	—
	遠揚營造工程公司	(註一)	採權益法之長期股權投資	1,270	17,980	1.00	16,691	—
	裕元投資公司	(註四)	以成本衡量之金融資產	95,838	677,240	19.05	2,133,987	—
	中南紡織公司	—	以成本衡量之金融資產	2,985	81,405	5.27	115,791	—
	漢通創業投資公司	—	以成本衡量之金融資產	4,688	56,019	3.54	61,450	—
	台灣證券交易所公司	—	以成本衡量之金融資產	909	22,493	0.16	49,308	—
	全球創業投資公司	—	以成本衡量之金融資產	1,400	14,000	1.16	15,285	—
	海外投資顧問公司	—	以成本衡量之金融資產	1,000	10,000	1.11	9,047	—
	中加投資發展公司	—	以成本衡量之金融資產	1,287	8,250	0.80	13,929	—
	南山人壽保險公司	—	以成本衡量之金融資產	5	221	-	1,030	—
	亞東證券投資顧問公司	—	以成本衡量之金融資產	1	10	-	11	—
	惠強創業投資公司	—	以成本衡量之金融資產	914	6,597	9.81	2,734	—
	大中票券金融公司	—	以成本衡量之金融資產	2,165	30,669	0.50	32,056	—
	德銀遠東 DWS 多元集利組合基金	—	備供出售金融資產—流動	5,000	55,050	0.83	55,050	—
	裕民航運公司	(註二)	備供出售金融資產—非流動	2,994	190,119	0.35	190,119	—
	遠東國際商業銀行	(註三)	備供出售金融資產—非流動	15,771	232,625	0.79	232,625	—
	遠東國際商業銀行	(註三)	備供出售金融資產—非流動 (私募)	69,044	683,536	3.44	683,536	—
	全權委託投資帳戶(註五)							
	佳 格	—	公平價值變動列入損益之金融資產—流動	182	13,796	-	13,796	—
	中鋼碳素	—	公平價值變動列入損益之金融資產—流動	75	9,000	-	9,000	—
	台灣水泥	—	公平價值變動列入損益之金融資產—流動	720	23,616	-	23,616	—
	台 積 電	—	公平價值變動列入損益之金融資產—流動	300	21,300	-	21,300	—
	台 橡	—	公平價值變動列入損益之金融資產—流動	360	24,300	-	24,300	—
	佳 能	—	公平價值變動列入損益之金融資產—流動	420	21,042	-	21,042	—
	飛 宏	—	公平價值變動列入損益之金融資產—流動	369	19,446	-	19,446	—
	國 泰 金	—	公平價值變動列入損益之金融資產—流動	120	6,204	-	6,204	—

(接次頁)

(承前頁)

持有有價證券者	有價證券種類及名稱	與有價證券發行人之關係	帳列科目	期		持 股 比 率 (%)	末		備 註
				股數 (仟股/仟單位)	帳 面 金 額		市 價 / 淨 值	備	
百慕達遠東投資公司	元大金	—	公平價值變動列入損益之金融資產—流動	400	\$ 8,720	-	\$ 8,720	—	
	順達	—	公平價值變動列入損益之金融資產—流動	100	9,500	-	9,500	—	
	頌邦科技	—	公平價值變動列入損益之金融資產—流動	125	6,363	-	6,363	—	
	凌華科技	—	公平價值變動列入損益之金融資產—流動	261	13,702	-	13,702	—	
	力成	—	公平價值變動列入損益之金融資產—流動	215	20,855	-	20,855	—	
	康舒	—	公平價值變動列入損益之金融資產—流動	540	13,716	-	13,716	—	
	寶成	—	公平價值變動列入損益之金融資產—流動	400	10,780	-	10,780	—	
	德銀遠東 DWS 台灣債券型基金	—	公平價值變動列入損益之金融資產—流動	1,833	20,537	-	20,537	—	
	F.E.T.G. Investment Autilles N.V.	(註一)	採權益法之長期股權投資	6	USD 15,726	100.00	USD 15,726	—	
	Filsyn Corporation	(註一)	採權益法之長期股權投資	45,066	USD -	21.85	PESO 109,756	—	
	PET F.E. (M) Sdn. Bhd.	(註一)	採權益法之長期股權投資	普通股：5,000 特別股：3,000	USD 6,818	50.00	USD 6,818	—	
	Com2B	(註一)	採權益法之長期股權投資	9,000	USD 884	20.00	USD 884	—	
	Far Eastern Apparel (Vietnam) Ltd.	(註一)	採權益法之長期股權投資	(註八)	USD 6,244	100.00	USD 6,244	—	
	Opas Fund Segregated Portfolio Company	—	以成本衡量之金融資產	-	USD 51	34.00	USD 51	—	
鼎元國際投資公司	亞洲水泥公司	(註一)	採權益法之長期股權投資	12,096	382,665	0.39	390,096	—	
	遠東百貨公司	(註一)	採權益法之長期股權投資	4,526	111,815	0.36	220,643	—	
	宏遠興業公司	(註一)	採權益法之長期股權投資	8,523	48,985	1.81	65,712	—	
	東聯化學公司	(註一)	採權益法之長期股權投資	10,045	222,374	1.25	377,692	—	
	遠傳電信公司	(註一)	採權益法之長期股權投資	920	40,444	0.03	38,916	—	
	太平洋流通投資公司 (註七)	(註一)	採權益法之長期股權投資	9,000	166,346	2.24	172,267	—	
	裕鼎實業公司	(註一)	採權益法之長期股權投資	9,683	199,579	13.20	116,564	—	
	遠東 DWS 台灣債券基金	—	備供出售金融資產—流動	19,659	220,254	-	220,254	—	
	遠東國際商業銀行	(註十)	備供出售金融資產—非流動	63,024	929,607	3.14	929,607	質押 7,682 仟股作為借款之擔保品	
	亞利通運公司	—	以成本衡量之金融資產	1,000	16,240	10.00	57,843	—	
開元國際投資公司	亞洲水泥公司	(註一)	採權益法之長期股權投資	16,096	375,174	0.52	519,087	—	
	遠傳電信公司	(註一)	採權益法之長期股權投資	92,462	2,407,026	2.84	3,911,144	質押 71,984 仟股作為借款之擔保品	
	東聯化學公司	(註一)	採權益法之長期股權投資	25,303	490,870	3.14	951,388	—	
	遠東百貨公司	(註一)	採權益法之長期股權投資	10,947	296,242	0.88	533,688	—	
	九龍英泥公司	(註一)	採權益法之長期股權投資	1,127	348,189	49.00	376,334	—	
	遠銀國際租賃公司	(註一)	採權益法之長期股權投資	74,970	1,026,984	16.80	1,033,552	—	
	太平洋流通投資公司 (註七)	(註一)	採權益法之長期股權投資	9,000	166,346	2.24	172,267	—	
	德銀遠東台灣精選主題基金	—	備供出售金融資產—流動	5,000	71,750	-	71,750	—	
	遠東國際商業銀行	(註十)	備供出售金融資產—非流動	36,489	538,208	1.82	538,208	—	
	遠東國際商業銀行 (私募)	(註十)	備供出售金融資產—非流動	40,025	396,252	2.00	396,252	—	

(接次頁)

(承前頁)

持有有價證券者	有價證券種類及名稱	與有價證券發行人之關係	帳列科目	期		末		備註
				股數(仟股/仟單位)	帳面金額	持股比率(%)	市價 / 淨值	
遠東化聚工業公司	遠紡工業(上海)公司	(註一)	採權益法之長期股權投資	(註八)	HKD 1,698,003	87.64	RMB 1,425,207	—
	遠東石化(控股)公司	(註一)	採權益法之長期股權投資	35	HKD 210,439	14.72	USD 27,133	—
遠揚建設公司	FEDP (Holding) Ltd.	(註一)	採權益法之長期股權投資	240	HKD 189,587	49.57	USD 24,306	—
	Nippon Parison Co., Ltd	—	以成本衡量之金融資產	36	HKD 16,941	10.00	JPY 277,572	—
百慕達遠東服裝(控股)公司	裕民航運公司	(註六)	備供出售金融資產—流動	1,590	100,952	0.19	100,952	—
	遠揚營造工程公司	(註一)	採權益法之長期股權投資	125,639	1,606,386	98.95	1,651,562	—
	亞洲水泥公司	(註一)	採權益法之長期股權投資	16,217	416,558	0.53	523,005	—
全家福公司	遠東服裝(蘇州)公司	(註一)	採權益法之長期股權投資	(註八)	USD 17,147	38.46	RMB 112,018	—
	遠紡織染(蘇州)公司	(註一)	採權益法之長期股權投資	(註八)	USD 60,287	100.00	RMB 394,311	—
遠揚營造工程公司	明鼎公司	(註一)	採權益法之長期股權投資	448	6,570	44.80	6,570	—
	裕鼎實業公司	(註一)	採權益法之長期股權投資	6	60	0.01	60	—
遠揚營造工程公司	受益憑證	—	—	—	—	—	—	—
	景順債券基金	—	公平價值變動列入損益之金融資產—流動	2,407	37,007	—	37,007	—
	統一強棒債券基金	—	公平價值變動列入損益之金融資產—流動	11,853	190,030	—	190,030	—
	新光吉星債券基金	—	公平價值變動列入損益之金融資產—流動	11,239	167,004	—	167,004	—
	第一金全家福債券基金	—	公平價值變動列入損益之金融資產—流動	760	130,003	—	130,003	—
	群益安穩債券基金	—	公平價值變動列入損益之金融資產—流動	8,407	130,003	—	130,003	—
	保誠威寶債券基金	—	公平價值變動列入損益之金融資產—流動	6,910	90,003	—	90,003	—
	台壽保所羅門債券基金	—	公平價值變動列入損益之金融資產—流動	6,610	80,016	—	80,016	—
	第一金台灣債券基金	—	公平價值變動列入損益之金融資產—流動	3,347	49,025	—	49,025	—
	F.E.T.G Investment Antilles N.V.	裕民航運公司	(註六)	備供出售金融資產—流動	746	47,403	0.09	47,403
高雄捷運公司		—	以成本衡量之金融資產—非流動	20,000	79,939	2.00	81,708	—
亞利預鑄工業公司		(註九)	以成本衡量之金融資產—非流動	3,106	25,142	16.03	18,648	—
遠東建築經理公司		(註九)	以成本衡量之金融資產—非流動	450	3,864	9.00	5,665	—
Waldorf Services B.V.	Waldorf Services B. V.	(註一)	採權益法之長期股權投資	2	USD 15,900	100.00	USD 15,900	—
Waldorf Services B.V.	Cemtex Apparel Inc.	(註一)	其他負債—其他	90	(USD 233)	50.00	(USD 233)	—
	Malaysia Garment Manufactures Pte. Ltd.	(註一)	採權益法之長期股權投資	30	USD 1,749	37.90	USD 1,749	—
	Far Eastern International Garments	(註一)	其他負債—其他	59	(USD 364)	41.00	(USD 364)	—
	Albert & Orient Glycol Ltd.	—	以成本衡量之金融資產	-	USD 3,444	25.00	CAD 21,897	—
Filsyn Corporation	—	以成本衡量之金融資產	20,513	USD -	9.94	(PESO 49,930)	—	

(接次頁)

(承前頁)

持有有價證券者	有價證券種類及名稱	與有價證券發行人之關係	帳列科目	期				備註
				股數(仟股/仟單位)	帳面金額	持股比率(%)	市價/淨值	
安和製衣公司	遠傳電信公司	(註一)	採權益法之長期股權投資	80,172	\$ 1,936,940	2.46	\$ 3,391,276	質押 40,829 仟股作為借款之擔保品
	亞洲水泥公司	(註一)	採權益法之長期股權投資	2,843	107,153	0.09	91,687	—
遠紡實業公司	裕鼎實業公司	(註一)	採權益法之長期股權投資	11,494	138,663	15.66	138,365	—
	太平洋流通投資公司(註七)	(註一)	採權益法之長期股權投資	4,841	94,508	1.21	92,660	—
	亞東證券公司	(註一)	採權益法之長期股權投資	5,000	79,061	0.70	72,872	—
	遠鼎投資公司	(註一)	採權益法之長期股權投資	5,502	152,568	0.30	109,907	—
	遠東國際商業銀行	(註十)	備供出售金融資產-非流動	15,694	231,486	0.78	231,486	—
	億東纖維公司	—	以成本衡量之金融資產	3,504	28,519	3.56	37,286	—
	遠東國際商業銀行	(註十)	備供出售金融資產-非流動	3,326	49,053	0.17	49,053	—
	遠誠人力資源顧問公司	(註一)	採權益法之長期股權投資	472	9,634	55.56	11,914	—
	遠傳電信公司	(註一)	採權益法之長期股權投資	520	19,574	0.02	21,030	—
	遠通投資公司	(註一)	採權益法之長期股權投資	9,000	166,346	2.24	172,267	—
高雄富國製衣公司	遠傳電信公司	(註一)	採權益法之長期股權投資	104,216	2,838,098	3.20	4,408,337	質押 78,374 仟股作為借款之擔保品
	遠通電收公司	(註一)	採權益法之長期股權投資	35,048	32,995	9.15	37,836	—
遠通投資公司	遠東百貨公司	(註一)	採權益法之長期股權投資	7,094	202,452	0.57	345,833	—
	東聯化學公司	(註一)	採權益法之長期股權投資	439	9,977	0.05	16,506	—
	亞洲水泥公司	(註一)	採權益法之長期股權投資	16,781	574,317	0.55	541,187	—
	SinoBelgium(Holding)Ltd.	(註一)	採權益法之長期股權投資	17	22,471	87.50	22,603	—
	遠東 DWS 台灣債券基金	—	備供出售金融資產-流動	25,021	280,323	-	25,021	—
	遠東 DWS 全球神農基金	—	備供出售金融資產-流動	9,862	101,677	-	9,862	—
	遠東國際商業銀行	(註十)	備供出售金融資產-非流動	15,166	223,700	0.76	223,700	—
	BockholdN.V	—	以成本衡量之金融資產	1	223,533	12.51	75,319	—
	BockholdN.V	—	以成本衡量之金融資產	-	7,895	-	-	—
	BockholdN.V	—	無活絡市場債券投資	-	258,903	-	-	—
	全權委託投資帳戶(註五)	—	—	—	—	—	—	—
	台灣水泥公司	—	公平價值變動列入損益之金融資產-流動	999	32,767	-	32,767	—
	台灣聚合化學品公司	-	公平價值變動列入損益之金融資產-流動	540	15,768	-	15,768	—
	中華紙漿公司	—	公平價值變動列入損益之金融資產-流動	1,242	19,437	-	19,437	—
	新光鋼鐵公司	—	公平價值變動列入損益之金融資產-流動	423	13,705	-	13,705	—
	台灣國際造船公司	—	公平價值變動列入損益之金融資產-流動	108	2,970	-	2,970	—
	旺宏電子公司	—	公平價值變動列入損益之金融資產-流動	1,339	27,316	-	27,316	—
	智邦科技公司	—	公平價值變動列入損益之金融資產-流動	1,296	26,438	-	26,438	—
	敦陽科技公司	—	公平價值變動列入損益之金融資產-流動	410	12,587	-	12,587	—
	長榮航空公司	—	公平價值變動列入損益之金融資產-流動	450	16,560	-	16,560	—

(接次頁)

(承前頁)

持有有價證券者	有價證券種類及名稱	與有價證券發行人之關係	帳列科目	期		市價 / 淨值	備註	
				股數(仟股/仟單位)	帳面金額			
	和鑫光電公司	—	公平價值變動列入損益之金融資產—流動	540	\$ 13,446	-	\$ 13,446	—
	綠能科技公司	—	公平價值變動列入損益之金融資產—流動	288	24,192	-	24,192	—
	全智科技公司	—	公平價值變動列入損益之金融資產—流動	207	4,606	-	4,606	—
	瑞智精密公司	—	公平價值變動列入損益之金融資產—流動	645	11,868	-	11,868	—
	榮剛材料科技公司	—	公平價值變動列入損益之金融資產—流動	895	24,299	-	24,299	—
	中磊電子公司	—	公平價值變動列入損益之金融資產—流動	54	1,534	-	1,534	—
	中美矽晶製品公司	—	公平價值變動列入損益之金融資產—流動	350	32,410	-	32,410	—
	合作金庫商業銀行公司	—	公平價值變動列入損益之金融資產—流動	990	25,047	-	25,047	—
	啟基科技公司	—	公平價值變動列入損益之金融資產—流動	533	37,257	-	37,257	—
	元太科技工業公司	—	公平價值變動列入損益之金融資產—流動	648	38,297	-	38,297	—
	華宏新技公司	—	公平價值變動列入損益之金融資產—流動	107	7,629	-	7,629	—
遠傳電信公司	股票							
	遠新資通公司	(註一)	採權益法之長期股權投資	1,500,100	15,076,670	100.00	15,076,670	—
	新世紀資通公司	(註一)	採權益法之長期股權投資	695,096	6,170,177	26.74	6,170,177	—
	全虹公司	(註一)	採權益法之長期股權投資	82,009	1,175,797	61.07	1,175,797	—
	和宇寬頻公司	(註一)	採權益法之長期股權投資	89,088	726,564	79.25	726,564	—
	Far Eastern Info Service (Holding) Ltd.	(註一)	採權益法之長期股權投資	1	174,185	100.00	174,185	—
	遠通電收公司	(註一)	採權益法之長期股權投資	157,714	169,347	41.18	169,347	—
	E. World (Holdings) Ltd.	(註一)	採權益法之長期股權投資	6,015	77,979	85.92	77,979	—
	鼎鼎聯合行銷公司	(註一)	採權益法之長期股權投資	4,725	34,346	15.00	34,346	—
	Far EasTron Holding Ltd.	(註一)	採權益法之長期股權投資	4,487	26,920	100.00	26,920	—
	屏訊科技公司	(註一)	採權益法之長期股權投資	4,000	24,247	40.00	24,247	—
	全音樂公司	(註一)	採權益法之長期股權投資	2,500	23,833	50.00	23,833	—
	數位互動行銷公司	(註一)	採權益法之長期股權投資	387	3,834	8.56	3,834	—
	安源通訊公司	(註一)	其他負債—其他	36,460	(114,466)	51.00	(114,466)	—
	台泥	—	備供出售金融資產—流動	550	18,040	-	18,040	—
	亞泥	—	備供出售金融資產—流動	2,091	67,432	-	67,432	—
	大億	—	備供出售金融資產—流動	100	6,400	-	6,400	—
	台橡	—	備供出售金融資產—流動	150	10,125	-	10,125	—
	華邦電	—	備供出售金融資產—流動	900	7,749	-	7,749	—
	致茂電子	—	備供出售金融資產—流動	160	13,936	-	13,936	—
	菱生	—	備供出售金融資產—流動	1,310	32,357	-	32,357	—
	資通	—	備供出售金融資產—流動	300	8,790	-	8,790	—

(接次頁)

(承前頁)

持有有價證券者	有價證券種類及名稱	與有價證券發行人之關係	帳列科目	期		市價 / 淨值	備註
				股數(仟股/仟單位)	帳面金額		
	敦陽科技	—	備供出售金融資產—流動	415	\$ 12,741	\$ 12,741	—
	長榮航	—	備供出售金融資產—流動	275	10,120	10,120	—
	元大金	—	備供出售金融資產—流動	400	8,720	8,720	—
	聯詠	—	備供出售金融資產—流動	30	2,820	2,820	—
	欣銓科技	—	備供出售金融資產—流動	300	9,075	9,075	—
	新世紀	—	備供出售金融資產—流動	109	5,677	5,677	—
	綠能	—	備供出售金融資產—流動	100	8,400	8,400	—
	旭曜	—	備供出售金融資產—流動	108	6,858	6,858	—
	全智科	—	備供出售金融資產—流動	655	14,574	14,574	—
	瑞智精密	—	備供出售金融資產—流動	300	5,520	5,520	—
	上緯企業	—	備供出售金融資產—流動	200	11,220	11,220	—
	碩邦科技	—	備供出售金融資產—流動	270	13,743	13,743	—
	精誠資訊	—	備供出售金融資產—流動	320	15,008	15,008	—
	矽格	—	備供出售金融資產—流動	300	8,340	8,340	—
	啟基科技	—	備供出售金融資產—流動	130	9,087	9,087	—
	網路家庭	—	備供出售金融資產—流動	51	9,027	9,027	—
	群聯電子	—	備供出售金融資產—流動	45	7,335	7,335	—
	受益憑證—開放型基金						
	凱基新興趨勢 ETF 組合基金	—	備供出售金融資產—流動	500	5,250	5,250	—
	保誠全球綠色金脈基金	—	備供出售金融資產—流動	4,978	50,427	50,427	—
	受益憑證—私募基金						
	Opas Fund Segregated Portfolio Tranche D	—	備供出售金融資產—流動	5	147,438	147,438	—
	普通公司債						
	98 亞泥 1	—	持有至到期日金融資產—非流動	-	199,666	203,931	—
遠東服裝(蘇州)公司	武漢遠紡新材料公司	(註一)	採權益法之長期股權投資	(註八)	RMB 350	RMB 318	—
	蘇州安和製衣公司	(註一)	採權益法之長期股權投資	(註八)	RMB 2,143	RMB 3,481	—
遠東石化(控股)公司	亞東石化(上海)公司	(註一)	採權益法之長期股權投資	(註八)	USD 178,870	RMB 1,168,502	—
遠紡工業(上海)公司	武漢遠紡新材料公司	(註一)	採權益法之長期股權投資	(註八)	RMB 3,700	RMB 6,789	—
	上海遠資信息技術公司	(註一)	採權益法之長期股權投資	(註八)	RMB 2,180	RMB 2,168	—
亞東紡織(控股)公司	遠紡工業(無錫)公司	(註一)	採權益法之長期股權投資	(註八)	USD 93,875	RMB 613,260	—
	亞東工業(蘇州)公司	(註一)	採權益法之長期股權投資	(註八)	USD 91,216	RMB 595,885	—
FEDP (Holding) Ltd.	遠紡工業(蘇州)公司	(註一)	採權益法之長期股權投資	(註八)	USD 40,467	RMB 264,360	—
Far Eastern polytex (Holding) Ltd.	武漢遠紡新材料公司	(註一)	採權益法之長期股權投資	(註八)	USD 27,541	RMB 179,916	—
	遠東服裝(蘇州)公司	(註一)	採權益法之長期股權投資	(註八)	USD 27,438	RMB 179,241	—
	遠東新世紀(中國)投資公司	(註一)	採權益法之長期股權投資	(註八)	USD 63,466	RMB 352,819	—

(接次頁)

(承前頁)

持有有價證券者	有價證券種類及名稱	與有價證券發行人之關係	帳列科目	期		市價 / 淨值	備註	
				股數(仟股/仟單位)	帳面金額			
全虹企業公司	股票							
	德誼數位科技股份有限公司	(註一)	採權益法之長期股權投資	6,143	\$ 142,401	70.00	\$ 142,401	—
	鼎漢國際工程顧問公司	—	以成本衡量之金融資產—非流動	1,214	13,729	18.32	13,729	—
	威寶電信公司	—	以成本衡量之金融資產—非流動	840	8,400	0.04	8,400	—
	中華國際通訊網路公司	—	以成本衡量之金融資產—非流動	2,087	6,714	3.98	6,714	—
	管家婆科技公司	—	以成本衡量之金融資產—非流動	161	1,618	0.63	1,618	—
	受益憑證—開放型基金							
	保誠威寶貨幣市場基金	—	備供出售金融資產—流動	4,612	60,076	-	60,076	—
	聯邦債券基金	—	備供出售金融資產—流動	9,510	120,357	-	120,357	—
	群益安穩基金	—	備供出售金融資產—流動	7,778	120,272	-	120,272	—
	復華債券基金	—	備供出售金融資產—流動	4,340	60,167	-	60,167	—
	復華全球債券組合基金	—	備供出售金融資產—流動	3,095	40,946	-	40,946	—
	復華全球短期收益基金	—	備供出售金融資產—流動	4,709	50,070	-	50,070	—
	私募公司債							
	遠鼎投資私募公司債第 98-1 期	—	持有至到期日金融資產—非流動	10.00	10,000	-	10,000	—
遠東新世紀(中國)投資公司	遠紡工業(上海)公司	(註一)	採權益法之長期股權投資	(註八)	RMB 219,138	12.36	RMB 201,071	—
	亞東石化(上海)公司	(註一)	採權益法之長期股權投資	(註八)	RMB 115,232	8.11	RMB 177,997	—
Sino Belgium (Holding) Ltd.	中比啤酒(蘇州)公司	(註一)	採權益法之長期股權投資	(註八)	USD 4,844	100.00	RMB 30,968	—
	麥氏卡里萊啤酒貿易(上海)公司	(註一)	其他負債—其他	(註八)	(USD 2,309)	100.00	(RMB 24,790)	—
亞東石化(上海)公司	上海遠化物流有限公司	(註一)	採權益法之長期股權投資	(註八)	RMB 5,000	100.00	RMB 6,540	—
新世紀資通公司	股票							
	新勤公司	(註一)	採權益法之長期股權投資	80,000	718,362	100.00	718,362	—
	數聯資安公司	(註一)	採權益法之長期股權投資	14,878	127,013	100.00	127,013	—
	新樸公司	(註一)	採權益法之長期股權投資	3,400	24,116	100.00	24,116	—
	鼎鼎聯合行銷公司	(註一)	採權益法之長期股權投資	1,575	11,460	5.00	11,460	—
	數位互動行銷公司	(註一)	採權益法之長期股權投資	932	9,237	20.63	9,237	—
	高雄捷運公司	—	以成本衡量之金融資產—非流動	30,000	40,797	3.00	40,797	—
	金財通商務科技公司	—	以成本衡量之金融資產—非流動	450	4,500	3.33	4,500	—
	C2C Holdings Pte. Ltd.	—	以成本衡量之金融資產—非流動	30,000	-	6.38	-	—
	捷智商訊公司	—	以成本衡量之金融資產—非流動	39	-	1.59	-	—
	YeServ. Com. Limited	—	以成本衡量之金融資產—非流動	160	-	1.32	-	—

(接次頁)

(承前頁)

持有有價證券者	有價證券種類及名稱	與有價證券發行人之關係	帳列科目	期				備註
				股數(仟股/仟單位)	帳面金額	持股比率(%)	市價 / 淨值	
	歐特思科技公司	-	以成本衡量之金融資產-非流動	153	\$ -	1.53	\$ -	-
	台泥	-	公平價值變動列入損益之金融資產-流動	111	3,635	-	3,635	-
	國喬石化	-	公平價值變動列入損益之金融資產-流動	287	5,984	0.04	5,984	-
	新紡	-	公平價值變動列入損益之金融資產-流動	90	4,995	0.03	4,995	-
	力鵬	-	公平價值變動列入損益之金融資產-流動	177	2,858	0.03	2,858	-
	儒鴻	-	公平價值變動列入損益之金融資產-流動	65	2,499	0.03	2,499	-
	永大機電	-	公平價值變動列入損益之金融資產-流動	96	4,205	0.02	4,205	-
	華新	-	公平價值變動列入損益之金融資產-流動	1,389	25,696	0.04	25,696	-
	台橡	-	公平價值變動列入損益之金融資產-流動	60	4,050	0.01	4,050	-
	裕隆汽車	-	公平價值變動列入損益之金融資產-流動	325	20,053	0.02	20,053	-
	三陽工業	-	公平價值變動列入損益之金融資產-流動	287	5,310	0.03	5,310	-
	台船公司	-	公平價值變動列入損益之金融資產-流動	142	3,905	0.02	3,905	-
	日月光	-	公平價值變動列入損益之金融資產-流動	90	3,037	-	3,037	-
	聯強國際	-	公平價值變動列入損益之金融資產-流動	60	4,722	-	4,722	-
	佳世達	-	公平價值變動列入損益之金融資產-流動	612	12,179	0.03	12,179	-
	宏碁	-	公平價值變動列入損益之金融資產-流動	46	4,145	-	4,145	-
	華碩	-	公平價值變動列入損益之金融資產-流動	12	3,324	-	3,324	-
	勝華科技	-	公平價值變動列入損益之金融資產-流動	77	3,858	0.01	3,858	-
	晶電	-	公平價值變動列入損益之金融資產-流動	70	7,455	-	7,455	-
	聯發科	-	公平價值變動列入損益之金融資產-流動	43	17,952	-	17,952	-
	敦陽科技	-	公平價值變動列入損益之金融資產-流動	302	9,271	0.23	9,271	-
	兆赫電子	-	公平價值變動列入損益之金融資產-流動	45	2,583	0.01	2,583	-

(接次頁)

(承前頁)

持有有價證券者	有價證券種類及名稱	與有價證券發行人之關係	帳列科目	期		持股比率(%)	末		備註
				股數(仟股/仟單位)	帳面金額		市價	淨值	
	宏達電	-	公平價值變動列入損益之金 融資產-流動	10	\$ 9,000	-	\$ 9,000	-	
	冠德	-	公平價值變動列入損益之金 融資產-流動	153	5,095	0.03	5,095	-	
	益航	-	公平價值變動列入損益之金 融資產-流動	34	2,312	0.01	2,312	-	
	長榮海運	-	公平價值變動列入損益之金 融資產-流動	55	1,666	-	1,666	-	
	陽明海運	-	公平價值變動列入損益之金 融資產-流動	140	3,955	0.01	3,955	-	
	長榮航	-	公平價值變動列入損益之金 融資產-流動	88	3,238	-	3,238	-	
	晶華酒店	-	公平價值變動列入損益之金 融資產-流動	16	8,256	0.02	8,256	-	
	彰化銀行	-	公平價值變動列入損益之金 融資產-流動	290	7,511	-	7,511	-	
	國泰金	-	公平價值變動列入損益之金 融資產-流動	68	3,528	-	3,528	-	
	元大金	-	公平價值變動列入損益之金 融資產-流動	155	3,379	-	3,379	-	
	兆豐金	-	公平價值變動列入損益之金 融資產-流動	703	15,782	0.01	15,782	-	
	台新金控	-	公平價值變動列入損益之金 融資產-流動	100	1,725	-	1,725	-	
	第一金控	-	公平價值變動列入損益之金 融資產-流動	262	7,021	-	7,021	-	
	三商行	-	公平價值變動列入損益之金 融資產-流動	381	9,373	0.07	9,373	-	
	統一超	-	公平價值變動列入損益之金 融資產-流動	109	14,659	0.01	14,659	-	
	奇鎡科技	-	公平價值變動列入損益之金 融資產-流動	70	2,414	0.03	2,414	-	
	聯詠	-	公平價值變動列入損益之金 融資產-流動	20	1,880	-	1,880	-	
	文擘科技	-	公平價值變動列入損益之金 融資產-流動	76	3,564	0.03	3,564	-	
	晶技	-	公平價值變動列入損益之金 融資產-流動	174	9,686	0.06	9,686	-	
	聯傑國際	-	公平價值變動列入損益之金 融資產-流動	323	13,601	0.38	13,601	-	
	景碩科技	-	公平價值變動列入損益之金 融資產-流動	46	4,554	0.01	4,554	-	
	緯創	-	公平價值變動列入損益之金 融資產-流動	82	4,871	-	4,871	-	

(接次頁)

(承前頁)

持有有價證券者	有價證券種類及名稱	與有價證券發行人之關係	帳列科目	期		市價 / 淨值	備註	
				股數(仟股/仟單位)	帳面金額			
	欣銓科技	—	公平價值變動列入損益之金融資產—流動	130	\$ 3,933	0.03	\$ 3,933	—
	晶睿	—	公平價值變動列入損益之金融資產—流動	60	3,960	0.10	3,960	—
	介面光電	—	公平價值變動列入損益之金融資產—流動	40	4,320	0.04	4,320	—
	太醫	—	公平價值變動列入損益之金融資產—流動	10	1,271	0.02	1,271	—
	新復興	—	公平價值變動列入損益之金融資產—流動	227	13,325	0.27	13,325	—
	中美矽晶	—	公平價值變動列入損益之金融資產—流動	36	3,334	0.01	3,334	—
	力麒	—	公平價值變動列入損益之金融資產—流動	500	9,575	0.09	9,575	—
	新普	—	公平價值變動列入損益之金融資產—流動	31	6,572	0.01	6,572	—
	碩邦科技	—	公平價值變動列入損益之金融資產—流動	115	5,854	0.02	5,854	—
	嘉聯益	—	公平價值變動列入損益之金融資產—流動	155	6,991	0.05	6,991	—
	矽格	—	公平價值變動列入損益之金融資產—流動	398	11,064	0.12	11,064	—
	台郡科技	—	公平價值變動列入損益之金融資產—流動	105	5,723	0.07	5,723	—
	致新	—	公平價值變動列入損益之金融資產—流動	17	2,380	0.02	2,380	—
	越峰電子	—	公平價值變動列入損益之金融資產—流動	45	5,558	0.04	5,558	—
	潤泰創新	—	公平價值變動列入損益之金融資產—流動	81	4,155	0.01	4,155	—
	台灣 50	—	公平價值變動列入損益之金融資產—流動	1,065	65,391	-	65,391	—
	港股 A50	—	公平價值變動列入損益之金融資產—流動	1,250	59,687	-	59,687	—
	股單							
	數位聯合(開曼)公司	(註一)	採權益法之長期股權投資	3,320	24,224	100.00	24,224	—
	開放型基金受益憑證							
	元大萬泰貨幣市場基金	—	公平價值變動列入損益之金融資產—流動	10,667	154,838	-	154,838	—
	保德信債券基金	—	公平價值變動列入損益之金融資產—流動	5,491	83,348	-	83,348	—
	兆豐國際寶鑽債券基金	—	公平價值變動列入損益之金融資產—流動	3,594	43,066	-	43,066	—

(接次頁)

(承前頁)

持有有價證券者	有價證券種類及名稱	與有價證券發行人之關係	帳列科目	期		市價 / 淨值	備註	
				股數(仟股/仟單位)	帳面金額			
	德銀遠東 DWS 多元集利組合基金—累積型	—	公平價值變動列入損益之金融資產—流動	9,571	\$ 105,380	-	\$ 105,380	—
	德銀遠東 DWS 全球神農基金	—	公平價值變動列入損益之金融資產—流動	5,000	51,550	-	51,550	—
	受益憑證—私募基金							
	Opas Fund Segregated Portfolio Tranche C	—	備供出售金融資產—流動	30	922,030	-	922,030	—
	Opas Fund Segregated Portfolio Tranche D	—	備供出售金融資產—流動	10	294,877	-	294,877	—
	群益創利一號	—	備供出售金融資產—流動	9,558	100,169	-	100,169	—
	群益恆利八號	—	備供出售金融資產—流動	9,535	100,026	-	100,026	—
	復華守護神	—	備供出售金融資產—流動	8,114	100,933	-	100,933	—
	普通公司債							
	遠鼎投資私募基金第 98-1 期	—	持有至到期日金融資產—非流動	-	990,000	-	990,000	—
數位聯合(開曼)公司	股票							
	數聯信息技術(上海)公司	(註一)	採權益法之長期股權投資	-	USD 480	100.00	USD 480	—
新勤公司	股票							
	新勤網絡信息技術(上海)公司	(註一)	採權益法之長期股權投資	-	2,057	100.00	2,057	—
	領華企業公司	(註一)	採權益法之長期股權投資	-	535	100.00	535	—
	受益憑證—開放型基金							
	統一強棒基金	—	公平價值變動列入損益之金融資產—流動	5,496	88,108	-	88,108	—
	第一金台灣債券基金	—	公平價值變動列入損益之金融資產—流動	10,940	160,234	-	160,234	—
德誼數位科技公司	股票							
	霖源科技公司	(註一)	採權益法之長期股權投資	1,000	6,366	100.00	6,366	—
遠新資通公司	股票							
	新世紀資通公司	(註一)	採權益法之長期股權投資	1,762,945	19,314,233	67.82	19,314,233	—
Far Eastern Info Service (Holding) Ltd.	股票							
	遠東網絡信息技術(上海)公司	(註一)	採權益法之長期股權投資	-	USD 5,320	100.00	USD 5,320	—
Far EasTron Holding Ltd.	股票							
	數位互動行銷公司	(註一)	採權益法之長期股權投資	2,734	USD 930	60.52	USD 930	—
E. World (Holdings) Ltd.	股票							
	遠欣公司	(註一)	採權益法之長期股權投資	19,350	USD 2,863	100.00	USD 2,863	—

註一：採權益法評價之被投資公司。

註二：董事長相同。

註三：本公司董事長係該公司之副董事長。

註四：係採權益法評價之被投資公司之子公司。

註五：係與亞東證券投資顧問公司簽訂全權委託資產管理契約之方式，由受託人自行於集中交易市場買賣。

(接次頁)

(承前頁)

註六：該公司董事長為本公司董事。

註七：係於九十一年九月二十六日於上海商業銀行信託部設立信託專戶，取得太平洋流通投資公司股權。

註八：係外商獨資有限公司。

註九：本公司為該公司之法人董事。

註十：最終母公司之董事長係該公司之副董事長。

遠東新世紀股份有限公司（原遠東紡織股份有限公司）及其子公司
 累積買進或賣出同一有價證券之金額達新台幣一億元或實收資本額百分之二十以上者
 民國九十九年度

附表九

單位：新台幣仟元

買賣之公司名稱	有價證券種類及名稱	帳列科目	交易對象	關係	期初		買入		賣出		採權益法認列之變動數	期末			
					股數單位 (仟股/仟單位)	金額	股數單位 (仟股/仟單位) (註一)	金額	股數單位 (仟股/仟單位)	售價		帳面成本	處分利益	股數單位 (仟股/仟單位)	金額
遠東新世紀公司	遠東石化(控股)公司	採權益法之長期股權投資	鼎元國際投資公司及東聯化學公司	(註八及十)	117	\$ 1,996,083	85	\$ 1,318,845	-	\$ -	\$ -	\$ -	\$ 1,199,203	202	\$ 4,514,131
	遠東化聚工業公司	採權益法之長期股權投資	現金增資認股	-	493,631	4,185,668	184,574	1,540,567	-	-	-	-	140,684	678,205	5,866,919
	FEDP (Holding) Ltd.	採權益法之長期股權投資	遠通投資公司及 Far Eastern Polyrex (Holding) Ltd.	(註八)	-	-	244	676,315	-	-	-	-	45,364	244	721,679
遠鼎投資公司	聯洋石化(控股)公司	採權益法之長期股權投資	東聯化學公司	-	20	709,848	-	-	20	645,047	751,740	(23,609) (註二)	41,892	-	-
	百慕達遠東服裝(控股)公司	採權益法之長期股權投資	現金增資認股	-	95	1,934,377	16	320,785	-	-	-	-	(52,098)	111	2,203,064
	新世紀資通公司	採權益法之長期股權投資	遠新資通公司	(註八)	100,694	1,007,911	-	-	100,694	1,097,288	996,818	101,622 (註三)	(11,093)	-	-
	裕民航運公司	備供出售金融資產	集中交易市場	-	50	3,250	2,944	189,761	-	-	-	-	-	2,994	190,119
遠揚營造工程公司	統一強棒債券基金	公平價值變動列入損益之金融資產-流動	-	-	3,128	50,002	11,853	190,000	3,128	50,030	50,002	28	-	11,853	190,030
	新光吉星債券基金	公平價值變動列入損益之金融資產-流動	-	-	14,452	214,062	11,239	167,000	14,452	214,103	214,062	42	-	11,239	167,004
	第一金全家福債券基金	公平價值變動列入損益之金融資產-流動	-	-	529	90,076	1,433	245,000	1,202	205,119	205,076	43	-	760	130,003
	群益安穩債券基金	公平價值變動列入損益之金融資產-流動	-	-	8,629	133,009	15,347	237,000	15,569	240,148	240,009	139	-	8,407	130,003
	保誠威實債券基金	公平價值變動列入損益之金融資產-流動	-	-	11,554	150,011	6,910	90,000	11,554	150,025	150,011	14	-	6,910	90,003
	台壽保所羅門債券基金	公平價值變動列入損益之金融資產-流動	-	-	6,630	80,004	13,235	160,000	13,255	160,093	160,004	89	-	6,610	80,016
	第一台灣債券基金	公平價值變動列入損益之金融資產-流動	-	-	-	-	14,620	214,000	11,273	165,018	164,994	24	-	3,347	49,025
	景順債券基金	公平價值變動列入損益之金融資產-流動	-	-	13,046	200,001	2,407	37,000	13,046	200,005	200,001	4	-	2,407	37,007

(接次頁)

(承前頁)

買賣之公司名稱	有價證券種類及名稱	帳列科目	交易對象	關係	期		初		買		入		賣		出		採權益法認列之變動數	期		末
					股數單位 (仟股/仟單位)	金額	股數單位 (仟股/仟單位)	金額	股數單位 (仟股/仟單位)	金額	股數單位 (仟股/仟單位)	金額	售價	帳面成本	處分利益	股數單位 (仟股/仟單位)		金額		
	聯邦債券基金	公平價值變動列入損益之金融資產—流動	—	—	-	\$ -	17,042	\$ 215,000	17,042	\$ 215,261	\$ 215,000	\$ 261	\$ -	-	\$ -					
	台新真吉利基金	公平價值變動列入損益之金融資產—流動	—	—	9,408	100,001	12,788	136,000	22,196	236,172	236,001	171	-	-	-					
	兆豐國際寶鑽債券基金	公平價值變動列入損益之金融資產—流動	—	—	4,191	50,000	15,908	190,000	20,099	240,251	240,000	251	-	-	-					
	華南永昌鳳翔債券基金	公平價值變動列入損益之金融資產—流動	—	—	5,974	93,058	6,407	100,000	12,381	193,158	193,058	100	-	-	-					
	華南永昌麒麟債券基金	公平價值變動列入損益之金融資產—流動	—	—	9,591	110,015	10,520	121,000	20,111	231,197	231,015	182	-	-	-					
	德銀遠東台灣債券基金	公平價值變動列入損益之金融資產—流動	—	—	-	-	16,373	183,000	16,373	183,077	183,000	77	-	-	-					
遠通投資公司	遠傳電信公司	採權益法之長期股權投資	集中交易市場	—	112,002	3,056,958	-	-	7,786	295,385	215,950	103,569	(2,910)	104,216	2,838,098					
	遠東百貨公司	採權益法之長期股權投資	集中交易市場	—	1,685	38,109	5,236	155,491	-	-	-	-	8,852	7,094	202,452					
	亞洲水泥公司	採權益法之長期股權投資	配發股票股利 集中交易市場	—	-	-	173	-	-	-	-	-	-	-	-					
	新世紀資通公司	採權益法之長期股權投資	配發股票股利 遠新資通公司	—	-	-	489	-	-	-	-	-	-	-	-					
	FEDP (Holding) Ltd.	採權益法之長期股權投資	遠東新世紀公司	(註九)	312,221	3,124,930	-	-	312,221	3,402,339	3,101,443	315,417	(23,487)	-	-					
遠傳電信公司	受益憑證—私募基金	備供出售金融資產—流動	—	—	10	328,700	-	-	10	395,501	328,700	66,801	-	-	-					
	Opas Fund Segregated Portfolio Tranche B	備供出售金融資產—流動	—	—	-	-	5	158,400	-	-	-	-	-	5	158,400					
	Opas Fund Segregated Portfolio Tranche D	備供出售金融資產—流動	—	—	-	-	-	-	-	-	-	-	-	-	-					
	復華策略增值私募基金	以成本衡量之金融資產—流動	—	—	14,866	150,000	-	-	14,866	164,123	150,000	14,123	-	-	-					
	受益憑證—開放型基金	備供出售金融資產—流動	—	—	9,766	100,000	939	10,000	10,705	117,117	110,000	7,117	-	-	-					
	德銀遠東 DWS 多元集利組合基金—累積型	備供出售金融資產—流動	—	—	67,799	750,000	-	-	67,799	758,506	750,000	8,506	-	-	-					
	德銀遠東 DWS 台灣債券基金	備供出售金融資產—流動	—	—	16,073	250,000	-	-	16,073	250,743	250,000	743	-	-	-					
	華南永昌鳳翔債券基金	備供出售金融資產—流動	—	—	-	-	-	-	-	-	-	-	-	-	-					

(接次頁)

(承前頁)

買賣之公司名稱	有價證券種類及名稱	帳列科目	交易對象	關係	初買		入賣		出			採權益法認列之變動數	期		末
					股數單位 (仟股/仟單位)	金額	股數單位 (仟股/仟單位)	金額	售	價	帳面成本		處分利益	股數單位 (仟股/仟單位)	
Far Eastern polytex (Holding) Ltd.	FEDP (Holding) Ltd.	採權益法之長期股權投資	遠東新世紀公司	(註七)	48	USD 4,774	-	-	48	USD 4,598	USD 4,664	(USD 440) (註十二)	(USD 110)	-	-
	保德信債券基金	備供出售金融資產-流動	-	-	16,540	250,000	-	-	16,540	250,700	250,000	700	-	-	-
	保誠威寶基金	備供出售金融資產-流動	-	-	19,276	250,000	-	-	19,276	250,657	250,000	657	-	-	-
遠新資通公司	股票 遠新資通公司	採權益法之長期股權投資	現金增資認股	-	100	993	1,500,000	15,000,000	-	-	-	-	75,677	1,500,100	15,076,670
遠新資通公司	股票 新世紀資通公司	採權益法之長期股權投資	(註四)	(註四)	-	-	1,762,945	19,275,948	-	-	-	-	38,285	1,762,945	19,314,233
新世紀資通公司	受益憑證-開放型基金 元大萬泰貨幣市場基金	公平價值變動列入損益之金融資產	-	-	29,365	424,455	-	-	18,698	270,647	270,262	385	-	10,667	154,193
	群益安穩基金	公平價值變動列入損益之金融資產	-	-	-	-	14,329	221,000	14,329	221,029	221,000	29	-	-	-
	保德信債券基金	公平價值變動列入損益之金融資產	-	-	6,979	105,445	18,032	273,000	19,520	295,549	295,337	212	-	5,491	83,108
	統一強棒基金	公平價值變動列入損益之金融資產	-	-	-	-	6,253	100,000	6,253	100,012	100,000	12	-	-	-
	受益憑證-私募基金 Opas Fund Segregated Portfolio Tranche B	備供出售之金融資產-流動	-	-	30	985,500	-	-	30	1,093,254	985,500	107,754	-	-	-
	Opas Fund Segregated Portfolio Tranche C	備供出售之金融資產-流動	-	-	-	-	30	955,500	-	-	-	-	-	30	955,500
	Opas Fund Segregated Portfolio Tranche D	備供出售之金融資產-流動	-	-	-	-	10	318,300	-	-	-	-	-	10	318,300
	群益創利一號	備供出售之金融資產-流動	-	-	-	-	9,558	100,000	-	-	-	-	-	9,558	100,000
	群益恆利八號	備供出售之金融資產-流動	-	-	-	-	9,535	100,000	-	-	-	-	-	9,535	100,000
	復華守護神	備供出售之金融資產-流動	-	-	-	-	8,114	100,000	-	-	-	-	-	8,114	100,000
	上市(櫃)股票 台灣 50	公平價值變動列入損益之金融資產	-	-	-	-	3,400	178,851	2,335	133,304	122,829	10,475	-	1,065	56,022
	港股 A50	公平價值變動列入損益之金融資產	-	-	-	-	2,200	111,697	950	53,678	48,233	5,445	-	1,250	63,464

(接次頁)

(承前頁)

買賣之公司名稱	有價證券種類及名稱	帳列科目	交易對象	關係	期		初		買		入		賣		採權益法認列之變動數	期		末
					股數單位 (仟股/仟單位)	金額	股數單位 (仟股/仟單位)	金額	股數單位 (仟股/仟單位)	金額	股數單位 (仟股/仟單位)	金額	售	價		帳面成本	處分利益	
全虹企業公司	受益憑證—開放型基金	備供出售之金融資產—流動	—	—	4,765	\$ 60,000	9,510	\$ 120,000	4,765	\$ 60,277	\$ 60,000	\$ 277	\$ -	9,510	\$ 120,000			
	聯邦債券基金	備供出售之金融資產—流動	—	—	1,946	30,000	7,778	120,000	1,946	30,083	30,000	83	-	7,778	120,000			
	群益安穩基金	備供出售之金融資產—流動	—	—	5,302	80,000	1,980	30,000	7,282	110,378	110,000	378	-	-	-			
	保德信債券基金	備供出售之金融資產—流動	—	—	-	-	6,143	141,750	-	-	-	-	651	6,143	142,401			
	股票 德誼數位科技公司	採權益法之長期股權投資	—	—	-	-	-	-	-	-	-	-	-	-	-			
新勤公司	新世紀資通公司	以成本衡量之金融資產—非流動	遠新資通公司	(註六)	16,823	167,311	-	-	16,823	183,319	167,311	16,008	-	-	-			
	第一金台灣債券基金	公平價值變動列入損益之金融資產	—	—	-	-	10,940	160,000	-	-	-	-	-	10,940	160,000			
鼎元國際投資公司	亞洲水泥公司	採權益法之長期股權投資	集中交易市場	—	2,806	107,182	8,957	274,801	-	-	-	-	682	12,096	382,665			
	遠東石化(控股)公司	採權益法之長期股權投資	配發股票股利 遠東新世紀公司	(註七)	42	724,196	-	-	42	659,422	765,275	(38,430)	41,079	-	-			
開元國際投資公司	遠傳電信公司	採權益法之長期股權投資	集中交易市場	—	100,057	2,612,199	-	-	7,595	288,120	201,501	104,731	(3,672)	92,462	2,407,026			
	亞洲水泥公司	採權益法之長期股權投資	集中交易市場	—	11,377	241,143	4,250	129,098	-	-	-	-	4,933	16,096	375,174			
	遠東百貨公司	採權益法之長期股權投資	配發股票股利 集中交易市場	—	5,496	125,275	5,184	156,762	-	-	-	-	14,205	10,947	296,242			
	宜進實業公司	備供出售金融資產—非流動	配發股票股利	—	16,430	137,188	-	-	16,430	156,621	137,188	59,686	-	-	-			
百慕達遠東服裝(控股)公司	遠紡織染(蘇州)公司	採權益法之長期股權投資	現金增資認股	—	(註五)	USD 25,672	-	USD 30,000	-	-	-	-	USD 4,615	(註五)	USD 60,287			

註一：買入股數已包含盈餘配股。

註二：已於九十九年度因順流交易遞延處分損失 2,158 仟元。

註三：已於九十九年度因順流交易遞延處分利益 101,622 仟元。

註四：係透過公開收購取得新世紀資通股份有限公司普通股 1,762,945 仟股，其中包含以 6,314,615 仟元向關係人取得之股數計 577,732 仟股(包含遠通投資股份有限公司 312,221 仟股、遠鼎投資股份有限公司 100,694 仟股、德勤投資股份有限公司 63,000 仟股、百鼎投資股份有限公司 24,386 仟股、新勤股份有限公司 16,822 仟股、遠鼎股份有限公司 16,337 仟股、百揚投資股份有限公司 11,251 仟股、穩靜企業股份有限公司 10,945 仟股、裕通投資股份有限公司 8,800 仟股、遠銀國際租賃股份有限公司 8,000 仟股、遠東新世紀股份有限公司 2,605 仟股、亞洲投資股份有限公司 2,605 仟股及裕鼎實業股份有限公司 66 仟股)。

註五：係外商獨資有限公司。

註六：與遠傳電信公司董事長相同。

註七：母公司。

(接次頁)

(承前頁)

註八：子公司。

註九：最終母公司相同。

註十：採權益法評價之被投資公司。

註十一：已於九十九年度因順流及側流交易遞延處分利益共 315,417 仟元。

註十二：此係組織調整，處分損失係帳入保留盈餘。

遠東新世紀股份有限公司（原遠東紡織股份有限公司）及其子公司
取得不動產之金額達新台幣一億元或實收資本額百分之二十以上
民國九十九年度

附表十

單位：新台幣仟元

取得之公司	財產名稱	交易日或事實發生日	交易金額	價款支付情形	交易對象	關係	交易對象為關係人者，其前次移轉資料				價格決定之參考依據	取得目的及使用之情形	其他約定事項
							所有人	與公司之關係	移轉日期	金額			
遠東新世紀公司	桃園縣觀音鄉工業區段五小段 22、24-2 地號及其上 686、686-1 建號	99.11.18	\$ 445,000	已全數支付	林坤暉(自然人)	無	—	—	—	\$ -	尚上不動產估價師聯合事務所鑑價報告書，估價金額 442,000 仟元	為本公司營業之使用	—
遠傳電信公司	內湖交換機房房地	99.2.25	154,100	已全數支付	遠銀國際租賃公司	遠傳電信公司之監察人	三興建設公司	—	89.12.16	130,000	戴德梁行不動產估價事務所鑑價報告書，估價金額 160,952 仟元	作為遠傳電信公司之機房	—
	台中交換機房土地	99.2.25	55,877	已全數支付	遠銀國際租賃公司	遠傳電信公司之監察人	超紀元資訊公司	—	89.5.24	63,277	戴德梁行不動產估價事務所鑑價報告書，估價金額 58,093 仟元	作為遠傳電信公司之機房	—
	高雄辦公大樓房地	99.2.25	29,200	已全數支付	遠銀國際租賃公司	遠傳電信公司之監察人	德安開發公司	—	88.12.21 89.12.17	27,300 18,600	戴德梁行不動產估價事務所鑑價報告書，估價金額 30,071 仟元	作為遠傳電信公司之機房	—
亞東石化公司	桃園縣觀音鄉工業區段五小段土地、建物	99.4.14	2,038,800	已全數支付	法院拍賣	無	—	—	—	-	法拍價格	為亞東石化公司營業之使用	—

遠東新世紀股份有限公司（原遠東紡織股份有限公司）及其子公司
與關係人進、銷貨之金額達新台幣一億元或實收資本額百分之二十以上
民國九十九年度

附表十一

單位：新台幣仟元

進（銷）貨之公司	交易對象	關係	交易情形			交易條件與一般交易不同之情形及原因		應收（付）票據		應收（付）帳款		備註
			進（銷）貨金額	佔總進（銷）貨之比率（%）	授信期間	單價	授信期間	餘額	佔總應收（付）票據之比率（%）	餘額	佔總應收（付）帳款之比率（%）	
遠東新世紀公司	東聯化學公司	(註一)	進貨	\$ 1,164,160	3	依合約約定條件為之	-	-	\$ -	-	(\$ 112,425)	(2)
	科德寶遠東公司	(註八)	銷貨	(482,412)	(1)	依合約約定條件為之	-	-	41,325	5	81,453	1
	亞東石化公司	(註六)	進貨	9,537,895	25	依合約約定條件為之	-	-	-	-	(996,636)	(20)
	宏遠興業公司	(註一)	銷貨	(265,230)	-	依合約約定條件為之	-	-	50,435	6	8,013	-
	遠紡工業（上海）公司	(註六)	銷貨	(146,013)	-	依合約約定條件為之	-	-	-	-	28,323	-
	亞東創新發展公司	(註六)	進貨	224,388	-	依合約約定條件為之	-	-	-	-	(47,630)	1
	亞東紡織（控股）公司	(註六)	進貨	105,605	-	依合約約定條件為之	-	-	-	-	(22,776)	-
遠東化聚工業公司	PetFar Eastern (M) Sdn.Bhd	(註六)	銷貨	(115,568)	-	依合約約定條件為之	-	-	-	-	41,965	1
	亞洲水泥公司	(註一)	進貨	129,440	-	依合約約定條件為之	-	-	-	-	(95,728)	2
	遠紡工業（上海）公司	(註六)	進貨	5,168,497	92	依合約約定條件為之	-	-	-	-	(1,093,919)	(87)
	武漢遠紡新材料公司	(註七)	進貨	344,477	8	依合約約定條件為之	-	-	-	-	(107,738)	(13)
	武漢遠紡新材料公司	(註七)	銷貨	(267,560)	-	依合約約定條件為之	-	-	-	-	71,190	27
	PetFar Eastern (M) Sdn.Bhd	(註七)	銷貨	(821,069)	(12)	依合約約定條件為之	-	-	-	-	281,960	29
	遠揚營造工程公司	亞東預拌混凝土公司	(註九)	進貨	680,845	9	45天	-	-	(92,033)	(9)	(149,466)
亞利預鑄工業公司		(註十三)	進貨	114,707	2	45天	-	-	(2,226)	-	(13,864)	(2)
遠揚建設公司		(註五)	營建收入	(1,853,670)	(24)	60天	-	-	-	-	3,915,330	15
遠東百貨公司		(註二)	營建收入	(525,740)	(7)	30天	-	-	36,840	8	891,479	3
亞東技術學院		(註二)	營建收入	(155,000)	(2)	60天	-	-	90,665	20	146,057	1
亞東紀念醫院		(註二)	營建收入	(107,343)	(30)	45天	-	-	20,808	5	145,317	1
遠東服裝（蘇州）公司	遠紡織染（蘇州）公司	(註七)	進貨	634,349	17	依合約約定條件為之	-	-	-	-	(144,251)	(18)
	蘇州安和製衣公司	(註六)	進貨	258,817	7	依合約約定條件為之	-	-	-	-	(24,684)	(3)
遠傳電信公司	全虹企業公司	(註六)	銷貨收入及電信服務收入	(394,428)	(1)	依合約約定條件為之	-	-	-	-	220,928	4
			電信服務成本、行銷費用及進貨	2,409,455	6	依合約約定條件為之	-	-	-	-	應付帳款及費用 (182,202)	(3)
	和宇寬頻網路公司	(註六)	電信服務收入	(261,907)	-	依合約約定條件為之	-	-	-	-	43,862	1
	新世紀資通公司	(註六)	電信服務收入	(750,433)	(1)	依合約約定條件為之	-	-	-	-	應收帳款（註三）	-
			電信服務成本	869,546	3	依合約約定條件為之	-	-	-	-	應付帳款及費用 (119,364) (註三)	(2)

（接次頁）

(承前頁)

進(銷)貨之公司	交易對象	關係	交易情形				交易條件與一般交易不同之情形及原因		應收(付)票據		應收(付)帳款		備註
			進(銷)貨金額	佔總進(銷)貨之比率(%)	授信期間	單價	授信期間	餘額	佔總應收(付)票據之比率(%)	餘額	佔總應收(付)帳款之比率(%)		
新世紀資通公司	遠傳電信公司	(註五)	電信服務收入	(\$ 869,546)	(9)	依合約約定條件為之	-	-	\$ -	-	\$ 119,364	13	
			電信服務成本	750,433	9	依合約約定條件為之	-	-	-	-	(註十一)	-	
	和宇寬頻網路公司	(註七)	電信服務成本	668,870	8	依合約約定條件為之	-	-	-	-	應付帳款(註三)	-	
全虹企業公司	遠傳電信公司	(註五)	電信佣金收入、勞務收入及銷貨收入	(2,409,455)	(52)	依合約約定條件為之	-	-	-	-	(130,774)	(17)	
			進貨及電信服務成本	394,428	9	依合約約定條件為之	-	-	-	-	182,202	80	
											(220,928)	(44)	
和宇寬頻網路公司	新世紀資通公司	(註七)	電信服務收入	(668,870)	(48)	依合約約定條件為之	-	-	-	-	130,774	51	
	遠傳電信公司	(註五)	電信服務成本	261,907	23	依合約約定條件為之	-	-	-	-	(43,862)	(16)	
遠紡工業(上海)公司	武漢遠紡新材料公司	(註七)	銷貨	(1,420,259)	(6)	依合約約定條件為之	-	-	-	-	387,816	15	
	遠紡工業(蘇州)公司	(註七)	進貨	676,815	3	依合約約定條件為之	-	-	-	-	(257,531)	(9)	
	遠紡工業(蘇州)公司	(註七)	銷貨	(104,989)	-	依合約約定條件為之	-	-	-	-	9,045	-	
	亞東石化(上海)公司	(註七)	進貨	8,722,858	41	依合約約定條件為之	-	-	(1,406,152)	81	(729,924)	(24)	
	遠東化聚工業公司	(註五)	銷貨	(5,168,497)	(21)	依合約約定條件為之	-	-	-	-	1,093,919	42	
	亞東石化公司	(註七)	進貨	1,123,110	5	依合約約定條件為之	-	-	-	-	(76,277)	(3)	
	亞東工業(蘇州)公司	(註七)	進貨	817,681	4	依合約約定條件為之	-	-	-	-	(198)	-	
	遠紡織染(蘇州)公司	(註七)	銷貨	(258,622)	(1)	依合約約定條件為之	-	-	-	-	34,971	1	
	武漢遠紡新材料公司	(註七)	進貨	228,675	1	依合約約定條件為之	-	-	-	-	(95,017)	(3)	
	遠東新世紀公司	(註十)	進貨	146,013	1	依合約約定條件為之	-	-	-	-	(28,323)	1	
	宏遠發展(上海)公司	(註十二)	銷貨	(102,582)	(1)	依合約約定條件為之	-	-	-	-	84,201	3	
亞東石化公司	遠東新世紀公司	(註五)	銷貨	(9,537,895)	(34)	依合約約定條件為之	-	-	-	-	996,636	90	
	遠紡工業(上海)公司	(註七)	銷貨	(1,123,110)	(4)	依合約約定條件為之	-	-	-	-	76,277	7	
	遠紡工業(蘇州)公司	(註七)	銷貨	(219,887)	(1)	依合約約定條件為之	-	-	-	-	24,089	3	
亞東工業(蘇州)公司	遠紡工業(蘇州)公司	(註七)	進貨	3,178,067	83	依合約約定條件為之	-	-	(69,266)	(100)	(515,828)	(81)	
	亞東紡織(控股)公司	(註五)	銷貨	(1,237,167)	(25)	依合約約定條件為之	-	-	-	-	197,348	29	
	遠紡工業(上海)公司	(註七)	銷貨	(817,681)	(17)	依合約約定條件為之	-	-	-	-	198	-	
亞東紡織(控股)公司	亞東工業(蘇州)公司	(註六)	進貨	1,237,167	60	依合約約定條件為之	-	-	-	-	(197,348)	(65)	
	遠紡工業(無錫)公司	(註六)	進貨	835,804	40	依合約約定條件為之	-	-	-	-	(107,080)	(35)	
	遠東新世紀公司	(註十)	銷貨	(105,605)	(5)	依合約約定條件為之	-	-	-	-	22,776	7	
武漢遠紡新材料公司	遠紡工業(上海)公司	(註七)	進貨	1,420,259	81	依合約約定條件為之	-	-	-	-	(387,816)	(77)	
	遠紡工業(上海)公司	(註七)	銷貨	(228,675)	(5)	依合約約定條件為之	-	-	-	-	95,017	17	
	遠東化聚工業公司	(註七)	進貨	267,560	14	依合約約定條件為之	-	-	-	-	(71,190)	(14)	
	遠東化聚工業公司	(註七)	銷貨	(344,477)	(22)	依合約約定條件為之	-	-	-	-	107,738	68	
亞東石化(上海)公司	遠紡工業(上海)公司	(註七)	銷貨	(8,722,858)	(42)	依合約約定條件為之	-	-	1,406,152	34	729,924	77	
	遠紡工業(蘇州)公司	(註七)	銷貨	(2,390,542)	(11)	依合約約定條件為之	-	-	437,551	10	301,595	23	
遠紡工業(蘇州)公司	亞東石化(上海)公司	(註七)	進貨	2,390,542	64	依合約約定條件為之	-	-	(437,551)	(100)	(301,595)	(59)	
	遠紡工業(上海)公司	(註七)	銷貨	(676,815)	(16)	依合約約定條件為之	-	-	-	-	257,531	33	
	遠紡工業(上海)公司	(註七)	進貨	104,989	(3)	依合約約定條件為之	-	-	-	-	(9,045)	-	
	亞東工業(蘇州)公司	(註七)	銷貨	(3,178,067)	(75)	依合約約定條件為之	-	-	69,266	100	515,828	65	
	亞東石化公司	(註七)	進貨	219,887	(6)	依合約約定條件為之	-	-	-	-	(24,089)	-	

(接次頁)

(承前頁)

進(銷)貨之公司	交易對象	關係	交易情形				交易條件與一般交易不同之情形及原因		應收(付)票據		應收(付)帳款		備註
			進(銷)貨	金額	佔總進(銷)貨之比率(%)	授信期間	單價	授信期間	餘額	佔總應收(付)票據之比率(%)	餘額	佔總應收(付)帳款之比率(%)	
遠紡工業(無錫)公司	亞東紡織(控股)公司	(註五)	銷貨	(\$ 835,804)	(27)	依合約約定條件為之	-	-	\$ -	-	\$ 107,080	30	
遠紡織染(蘇州)公司	遠紡織染(蘇州)公司	(註七)	銷貨	(120,754)	(4)	依合約約定條件為之	-	-	-	-	21,012	6	
	遠東服裝(蘇州)公司	(註七)	銷貨	(634,349)	(34)	依合約約定條件為之	-	-	-	-	144,251	30	
	遠紡工業(上海)公司	(註七)	進貨	258,622	13	依合約約定條件為之	-	-	-	-	(34,971)	(16)	
	遠紡工業(無錫)公司	(註七)	進貨	120,754	6	依合約約定條件為之	-	-	-	-	(21,012)	(2)	
	百慕達遠東服裝(控股)公司	(註五)	銷貨	(372,335)	(17)	依合約約定條件為之	-	-	-	-	80,765	15	
	蘇州安和製衣公司	遠東服裝(蘇州)公司	(註五)	銷貨	(258,817)	(100)	依合約約定條件為之	-	-	-	-	24,684	100
遠揚建設公司	遠揚營造工程公司	(註六)	進貨	1,606,990	67	依合約約定條件為之	-	-	-	-	(282,154)	(94)	
百慕達遠東服裝(控股)公司	遠紡織染(蘇州)公司	(註六)	進貨	372,335	100	依合約約定條件為之	-	-	-	-	(80,765)	(100)	
亞東創新發展公司	遠東新世紀公司	(註十)	銷貨	(224,388)	(42)	依合約約定條件為之	-	-	-	-	47,630	50	
遠東網絡信息技術(上海)有限公司	科德寶遠東公司	(註四)	銷貨	(143,630)	(27)	依合約約定條件為之	-	-	14,702	99	28,302	29	
	遠傳電信公司	(註五)	勞務收入	(115,518)	(70)	依合約約定條件為之	-	-	-	-	13,806	73	
PetFar Eastern (M) Sdn.Bhd	遠東化聚工業公司	(註七)	進貨	821,069	79	依合約約定條件為之	-	-	-	-	(281,960)	(83)	
遠東資源開發公司 全家福公司	遠東新世紀公司	(註十)	進貨	115,568	11	依合約約定條件為之	-	-	-	-	(41,965)	(11)	
	遠鼎公司	(註四)	銷貨	(198,972)	(42)	依合約約定條件為之	-	-	-	-	26,041	72	
	遠東百貨公司	(註四)	銷貨	(189,784)	(14)	依合約約定條件為之	-	-	-	-	61,452	19	
	太平洋崇光百貨公司	(註十三)	銷貨	(204,188)	(15)	依合約約定條件為之	-	-	-	-	101,283	32	
遠東先進纖維公司	宏遠興業公司	(註四)	銷貨	(136,699)	(7)	依合約約定條件為之	-	-	-	-	23,128	13	

註一：採權益法計價之被投資公司。

註二：其董事長為遠東新世紀公司董事長。

註三：遠傳電信公司與新世紀資通公司網路相互接駁收入、成本及代收國際電話服務收入係依淨額收付，收付餘額帳列應付關係人款項。

註四：母公司採權益法評價之被投資公司。

註五：母公司。

註六：子公司。

註七：最終母公司相同。

註八：子公司之採權益法評價之被投資公司。

註九：遠東新世紀董事長為該公司董事。

註十：最終母公司。

註十一：含代新世紀資通公司收取國際電話服務收入。

註十二：係宏遠興業之子公司。

註十三：係母公司採權益法評價之被投資公司之子公司。

遠東新世紀股份有限公司（原遠東紡織股份有限公司）及其子公司
 應收關係人款項達新台幣一億元或實收資本額百分之二十以上
 民國九十九年度

附表十二

單位：新台幣仟元

帳列應收款項之公司	交易對象	關係	應收關係人款項餘額	週轉率	逾期應收關係人款項		應收關係人款項 期後收回金額	提列備抵 呆帳金額
					金額	處理方式		
遠東新世紀公司	亞東石化公司	(註四)	\$ 107,267	(註七)	\$ -	-	\$ -	\$ -
遠傳電信公司	全虹企業公司	(註四)	222,918	8.43	-	-	140,506	-
	新世紀資通公司	(註四)	470,687	(註二)	-	-	185,692	-
新世紀資通公司	遠傳電信公司	(註五)	131,563	(註九)	-	-	75,628	-
全虹企業公司	遠傳電信公司	(註五)	182,202	11.81	-	-	105,717	-
和宇寬頻網路公司	新世紀資通公司	(註三)	130,774	5.38	-	-	55,417	-
亞東石化公司	遠東新世紀公司	(註五)	996,636	12.23	-	-	996,636	-
遠紡工業(上海)公司	武漢遠紡新材料公司	(註三)	387,816	3.70	-	-	207,780	-
	遠東化聚工業公司	(註五)	1,093,919	3.80	-	-	427,600	-
亞東石化(上海)公司	遠紡工業(上海)公司	(註三)	2,136,076	9.38	-	-	2,136,076	-
	遠紡工業(蘇州)公司	(註三)	739,146	8.28	-	-	739,146	-
遠紡工業(蘇州)公司	亞東工業(蘇州)公司	(註三)	585,094	0.82	-	-	585,094	-
	遠紡工業(上海)公司	(註三)	257,531	3.83	-	-	257,531	-
亞東工業(蘇州)公司	亞東紡織(控股)公司	(註五)	197,348	8.92	-	-	197,348	-
武漢遠紡新材料公司	遠東化聚工業公司	(註三)	107,738	2.50	-	-	-	-
遠紡工業(無錫)公司	亞東紡織(控股)公司	(註五)	107,080	8.30	-	-	107,080	-
遠揚營造工程公司	遠揚建設公司	(註五)	282,154	(註十一)	-	-	-	-
遠東化聚工業公司	Pet Far Eastern (M) Sdn. Bhd.	(註三)	281,960	31.91	-	-	202,914	-
遠紡織染(蘇州)公司	遠東服裝(蘇州)公司	(註三)	144,251	3.60	-	-	144,251	-
百慕達遠東投資公司	遠東化聚工業公司	(註三)	263,239	(註六)	-	-	-	-
遠東石化(控股)公司	亞東石化(上海)公司	(註四)	264,062	(註十)	-	-	-	-
全家福公司	太平洋崇光百貨公司	(註八)	101,283	2.25	-	-	-	-

註一：本表不包括資金貸與關係人所產生之應收款項，該部分之明細，請詳財務報表附表四。

註二：主要係子公司遠傳電信公司代子公司新世紀資通公司墊付相關營運支出所應收回之代墊款項及提供營運管理服務收入之應收款項，故未能計算其週轉率。

註三：最終母公司相同。

(接次頁)

(承前頁)

註四：子公司。

註五：母公司。

註六：係子公司百慕達遠東投資公司對子公司遠東化聚工業公司之代付費用，故不予計算週轉率。

註七：係本公司提供子公司亞東石化公司應收代採購佣金收入，故未能計算其週轉率。

註八：係母公司採權益法評價之被投資公司之子公司。

註九：係子公司遠傳電信公司與新世紀資通公司網路相互接駁收入、成本及代收國際電話服務收入係依淨額收付，收付餘額分別帳列應收（付）關係人款項，故未能計算其週轉率。

註十：係子公司遠東石化（控股）公司對子公司之代付費用，故不予計算週轉率。

註十一：遠揚營造工程公司之營建收入係採完工比例法認列，故不予計算週轉率。

遠東新世紀股份有限公司（原遠東紡織股份有限公司）及其子公司

被投資公司名稱、所在地區…等相關資訊

民國九十九年一月一日至十二月三十一日

附表十三

單位：仟元，除另予註明者外，餘係新台幣仟元

投資公司名稱	被投資公司名稱	所 在 地 區	主要營業項目	原始投資金額		期 末 持 有		帳 面 金 額	被投資公司 本期(損)益	本公司認列之 投資(損)益	備 註
				本 期 期 末	上 期 期 末	股數(仟股)	比率(%)				
遠東新世紀公司	亞洲水泥公司	台北市敦化南路二段 207 號 30-31 樓	水泥製造業務	\$ 2,652,282	\$ 2,652,282	686,631	22.33	\$ 12,740,990	\$ 7,676,310	\$ 1,093,753	採庫藏股票法認列投資損益
	遠東百貨公司	台北市寶慶路 27 號 4 樓	百貨買賣等業務	1,254,158	1,254,158	208,750	16.80	4,168,670	2,567,143	431,280	
	東聯化學公司	台北市復興北路 101 號 13 樓	石化中間原料	1,176,211	1,176,211	73,833	9.17	1,229,666	2,096,627	191,702	係含逆流交易之沖銷及迴轉(\$559)
	宏遠興業公司	台南縣山上鄉明和村 256 號	紡織產品製造	1,689	1,689	129	0.03	1,112	(1,415,319)	(424)	
	遠鼎投資公司	台北市敦化南路二段 207 號 34 樓	各項投資業務	100,294	100,294	1,828,323	99.70	36,135,804	4,382,083	4,346,734	係含側流交易之沖銷及迴轉(\$22,202)
	遠東資源開發公司	台北市敦化南路二段 207 號 34 樓	不動產租售業及各項開發與都市更新等業務	14,931,733	14,931,733	487,279	100.00	16,626,087	132,258	944,439	係含側流交易之沖銷及迴轉\$812,181
	遠通投資公司	台北市敦化南路二段 207 號 34 樓	各項投資業務	5,850,000	5,850,000	705,147	100.00	6,992,662	27,607	(279,202)	係含側流交易之沖銷及迴轉(\$306,810)
	百慕達遠東投資公司	Clarendon House, Hamilton HM 11, Bermuda	各項投資業務	5,833,333	5,833,333	1,700	100.00	5,188,276	435,533	435,533	
	遠東化聚工業公司	Clarendon House, Hamilton HM 11, Bermuda	各項投資業務	5,846,795	4,306,228	678,205	67.15	5,866,919	587,799	338,017	係含側流交易之沖銷及迴轉(\$24,331)
	開元國際投資公司	台北市敦化南路二段 207 號 34 樓	各項投資業務	999,993	999,993	302,844	100.00	4,524,100	589,251	589,251	
	亞東石化公司	桃園縣觀音鄉觀音工業區經建四路 47 號	石化中間原料	4,875,315	4,875,315	385,760	75.56	5,263,384	1,824,935	1,388,139	係含逆流及側流交易之沖銷及迴轉\$9,218
	Far Eastern Polytex (Holding) Ltd.	Clarendon House, 2 Church Street, Hamilton HM 11, Bermuda	各項投資業務	2,984,602	2,984,602	46	100.00	3,609,797	427,029	430,036	係含側流交易之沖銷及迴轉\$3,007
	遠鼎公司	台北市敦化南路二段 207 號 32 樓	房地產建設買賣	857,447	857,447	186,926	37.13	3,387,234	302,274	112,348	
	遠揚建設公司	台北市敦化南路二段 267 號 4 樓之一	房地產建設買賣	143,450	143,450	154,372	65.11	3,126,343	1,855,221	1,207,935	
	鼎元國際投資公司	台北市敦化南路二段 207 號 34 樓	各項投資業務	2,000,062	2,000,062	205,000	100.00	2,601,135	118,534	130,129	係含側流交易之沖銷及迴轉\$11,595
	亞東證券公司	台北市重慶南路一段 86 號 2~4 樓	證券經紀、自營及承銷等業務	159,823	159,823	140,278	19.65	2,050,470	531,278	104,396	
	遠東石化(控股)公司	Clarendon House, 2 Church Street, Hamilton HM 11, Bermuda	各項投資業務	2,827,853	1,509,008	202	85.28	4,514,131	1,605,417	1,356,044	係含側流交易之沖銷及迴轉\$27,651；折價攤銷\$7,295
	安和製衣公司	台北市敦化南路二段 207 號 34 樓	各項投資業務	1,023	1,023	66,346	100.00	1,595,014	252,127	252,127	
	太平洋流通投資公司(註三)	台北市忠孝東路四段 45 號 13 樓	各項投資業務	810,000	810,000	67,500	16.83	1,383,864	1,616,339	272,030	
	高雄富國製衣公司	高雄市楠梓加工出口區內環南路 110 號	成衣製造	9,129	9,129	3,999	99.99	129,833	910	910	
	鼎鼎大飯店公司	台北市敦化南路二段 201 號	飯店業	249,795	249,795	5,386	19.00	31,143	11,738	2,230	
	新世紀資通公司	台北市內湖區瑞光路 218 號	電信業務、資料儲存及處理設備製造業	-	40,560	-	-	-	(125,895)	(196)	已於九十九年八月全數出售
	FEDP (Holding) Ltd.	Clarendon House, 2 Church Street, Hamilton HM 11, Bermuda	各項投資業務	676,315	-	244	50.43	721,679	992	17	

(接次頁)

(承前頁)

投資公司名稱	被投資公司名稱	所 在 地 區	主要營業項目	原 始 投 資 金 額		期 末 持 有		被 投 資 公 司 本 期 (損) 益	本 公 司 認 列 之 投 資 (損) 益	備 註	
				本 期 期 末	上 期 期 末	股 數 (仟 股)	比 率 (%)				帳 面 金 額
遠鼎投資公司	亞洲水泥公司	台北市敦化南路二段 207 號 30、31 樓	水泥製造業務	\$ 116,594	\$ 81,967	5,358	0.17	\$ 103,986	\$ 7,676,310	\$ 7,952	採庫藏股票法認列投資損益及折價攤銷\$605
	遠傳電信公司	台北市敦化南路二段 207 號 28 樓	各項行動通訊業務	2,723,598	2,723,598	1,066,658	32.73	23,285,632	8,848,565	2,896,135	
	宏遠興業公司	台南市山上區明和村 256 號	紡織產品製造	470,103	470,103	118,869	25.23	796,141	(1,415,319)	(357,085)	
	東聯化學公司	台北市松山區復興北路 101 號 13 樓	石化中間原料	1,130,169	1,132,851	73,454	9.12	1,306,374	2,096,627	191,743	含折價攤銷\$530
	遠東百貨公司	台北市寶慶路 27 號	百貨買賣等業務	123,123	123,123	4,926	0.40	139,451	2,567,143	10,269	
	亞東紡織(控股)公司	Clarendon House, 2 Church Street, Hamilton HM11, Bermuda	各項投資業務	5,606,913	5,861,253	86	100.00	5,305,641	539,275	537,228	含未實現銷貨毛利(\$2,047)
	遠東化聚工業公司	Clarendon House, 2 Church Street, Hamilton HM11, Bermuda	各項投資業務	1,620,452	1,620,452	331,717	32.85	2,870,116	587,799	225,028	含未實現銷貨毛利(\$422)
	亞東證券公司	台北市重慶南路一段 86 號 2~5 樓	證券經濟、自營及承銷等業務	255,424	253,359	185,247	25.96	2,813,063	531,278	138,359	含折價攤銷\$439
	百慕達遠東服裝(控股)公司	Clarendon House, 2 Church Street, Hamilton HM11, Bermuda	紡織品、成衣產銷	2,179,442	1,858,657	111	100.00	2,203,064	62,649	62,649	
	亞東工業氣體公司	台北市敦化南路一段 245 號 5 樓 B 室	工業氣體產銷	329,814	329,814	69,115	35.00	1,214,109	617,066	215,973	
	新世紀資通公司	臺北市內湖區瑞光路 218 號 1 樓至 11 樓	電信事業	-	1,549,473	-	-	-	(125,895)	-	已於九十九年八月全數出售
	遠鼎公司	台北市敦化南路二段 207 號 32 樓	房地產建設買賣	188,846	188,846	64,759	12.86	1,170,931	302,274	38,912	
	太平洋流通投資公司(註三)	台北市忠孝東路四段 45 號 13 樓	各項投資業務	796,491	796,491	59,827	14.92	1,140,123	1,616,339	241,158	
	遠銀國際租賃公司	台北市南京東路五段 108 號 5 樓	各項租賃業務	1,012,057	1,012,057	75,269	16.87	1,026,282	146,824	24,769	
	遠東先進纖維公司	桃園縣觀音鄉工業五路 17 號	生產尼龍業務	585,000	585,000	66,673	100.00	818,300	104,694	104,694	
	遠鼎租賃公司	台北市敦化南路二段 207 號 32 樓	房地產建設買賣	319,380	319,380	36,706	46.20	376,448	16,599	7,669	
	全家福公司	台北市敦化南路二段 207 號 36 樓	紡織品、成衣銷售	287,984	287,984	22,024	100.00	354,443	19,624	19,624	
	大聚化學纖維公司	台北市敦化南路二段 207 號 34 樓	化纖產品銷售	263,790	263,790	17,182	41.86	544,894	49,923	20,898	
	科德寶遠東公司	桃園縣大園鄉溪海村 5 鄰崙頂路 38 號	生產不織布業務	144,797	144,797	13,053	29.80	303,613	249,150	74,247	
	亞東創新發展公司	臺北市大安區敦化南路 2 段 207 號 34 樓	一般廢棄物之回收處理、再生製造及銷售	279,901	279,901	21,322	70.32	131,326	517	363	
	亞東石化公司	桃園縣觀音鄉工業區經建四路 47 號	石化中間原料	-	-	26,528	5.20	354,636	1,824,935	96,419	含折價攤銷\$1,638 與未實現銷貨毛利(\$116)
	遠紡實業公司	台北市敦化南路二段 207 號 33 樓	PET 瓶生產銷售	51,671	51,671	5,000	100.00	115,574	193	193	
	裕民貿易公司	台北市敦化南路二段 207 號 34 樓	各項貿易業務	36,482	36,482	1,280	45.50	93,904	2,112	961	
	遠揚營造工程公司	臺北市大安區敦化南路 2 段 267 號 5 樓	土木建築水利工程地質鑽探基礎工程之承攬	14,682	14,682	1,270	1.00	17,980	214,699	2,173	含折價攤銷\$26
	聯洋石化(控股)公司	P. O. BOX 3140 Tortola British Virgin Islands	各項投資業務	-	681,000	-	-	-	-	-	已於九十九年二月全數出售

(接次頁)

(承前頁)

投資公司名稱	被投資公司名稱	所 在 地 區	主要營業項目	原 始 投 資 金 額		期 末		持 有		被投資公司 本期(損)益	本公司認列之 投資(損)益	備 註
				本 期 期 末	上 期 期 末	股 數 (仟 股)	比 率 (%)	帳 面 金 額				
百慕達遠東投資公司	F.E.T.G. Investment Antilles N.V.	Kaya W.F.G. Mensing 14, Curacao, Nederlandse Antillen	各項投資業務	USD 6	USD 6	6	100.00	USD 15,726	USD 6,206	\$ -	-	
	Filsyn Corporation	Unit 8, 5B Pearlbank Centre 146 Valero St. Makati City 1227, Philippines	化纖產品	PESO 225,324	PESO 225,324	45,066	21.85	USD -	(PESO1,677,138)	-	-	
	PET F.E. (M) Sdn Bhd.	Plo 69, Kawasan Perindustrian Senai 3, 81400 Senai, Johor Bahru, Johor Malaysia	製瓶廠	MYR 8,000	MYR 8,000	(註一)	50.00	USD 6,818	USD 715	-	-	
	Com 2B Far Eastern Apparel (Vietnam) Ltd.	英屬開曼群島 11 VSIP Street 4, Vietnam Singapore Industrial Park, Thuan An District, Binh Duong Province, Vietnam	電子商務 製 衣	USD 3,375 USD 6,000	USD 3,375 USD 6,000	9,000 (註二)	20.00 100.00	USD 884 USD 6,244	USD 7 USD 1,123	- -	- -	
鼎元國際投資公司	遠東百貨公司	台北市寶慶路 27 號	百貨買賣等業務	85,591	34,795	4,526	0.36	111,815	2,567,143	-	-	
	宏遠興業公司	台南縣山上鄉明和村 256 號	紡織纖維布等產品 之製造及代織加工	146,380	146,283	8,523	1.81	48,985	(1,415,319)	-	-	
	東聯化學公司	台北市敦化南路二段 207 號 28 樓	石化中間原料	206,243	200,463	10,045	1.25	222,374	2,096,627	-	-	
	遠傳電信公司	台北市敦化南路二段 207 號 7 樓	各項行動通訊業務	38,457	38,457	920	0.03	40,444	8,848,565	-	-	
開元國際投資公司	太平洋流通投資公司 (註三)	台北市忠孝東路 4 段 45 號 13 樓	各項投資業務	90,000	90,000	9,000	2.24	166,346	1,616,339	-	-	
	裕鼎實業公司	台北市敦化南路二段 207 號 34 樓	百貨買賣等業務	95,624	95,624	9,683	13.20	199,579	40,961	-	-	
	亞洲水泥公司	台北市敦化南路二段 207 號 30-31 樓	水泥製造業務	375,512	100,711	12,096	0.39	382,665	7,676,310	-	-	
	亞洲水泥公司	台北市敦化南路二段 207 號 30、31 樓	水泥製造業務	280,375	151,277	16,096	0.52	375,174	7,676,310	-	-	
	遠傳電信公司	台北市敦化南路二段 207 號 7 樓	各項行動通訊業務	1,934,181	2,135,682	92,462	2.84	2,407,026	8,848,565	-	-	
	東聯化學公司	台北市敦化南路二段 207 號 28 樓	石化中間原料	566,438	569,344	25,303	3.14	490,870	2,096,627	-	-	
	遠東百貨公司	台北市寶慶路 27 號	百貨買賣等業務	290,078	133,316	10,947	0.88	296,242	2,567,143	-	-	
	九龍英泥公司	香港	水泥製造業務	226,896	226,896	1,127	49.00	348,189	3,958	-	-	
	遠銀國際租賃公司	台北市南京東路五段 171 號 2 樓	各項租賃業務	1,026,489	1,026,489	74,970	16.80	1,026,984	146,824	-	-	
	太平洋流通投資公司 (註三)	台北市忠孝東路四段 45 號 13 樓	各項投資業務	90,000	90,000	9,000	2.24	166,346	1,616,339	-	-	
遠東化聚工業公司	遠紡工業(上海)公司	中國大陸上海浦東星火發展區白沙路 198 號	化纖產品製造	HKD 693,257	HKD 604,500	(註二)	87.64	HKD1,698,003	RMB 134,015	-	-	
	遠東石化(控股)公司	Claredon House, 2 Charch St. Hamilton HM 11, Bermuda	各項投資業務	USD 17,622	USD 17,622	35	14.72	HKD 210,439	USD 51,047	-	-	
	FEDP (Holding) Ltd	Claredon House, 2 Charch St. Hamilton HM 11, Bermuda	各項投資業務	USD 29,240	USD 29,240	240	49.57	HKD 189,587	(USD 32)	-	-	
遠揚建設公司	遠揚營造工程公司	台北市敦化南路二段 267 號 5 樓	土木工程之承攬	271,587	271,587	125,639	98.95	1,606,386	214,699	-	-	
百慕達遠東服裝(控股)公司	亞洲水泥公司	台北市敦化南路二段 207 號 30-31 樓	水泥製造業務	216,959	216,959	16,217	0.53	416,558	7,676,310	-	-	
	遠東服裝(蘇州)公司	中國大陸江蘇吳縣市經濟技術開發區天靈路 88 號	針織,梭織服裝,寢飾用品及服飾配件	USD 10,000	USD 10,000	(註二)	38.46	USD 17,147	RMB 28,353	-	-	
	遠紡織染(蘇州)公司	中國大陸江蘇省蘇州吳中經濟技術開發區河東工業園 G135 地塊	織物織染及後整理加工	USD 50,000	USD 20,000	(註二)	100.00	USD 60,287	RMB 15,319	-	-	

(接次頁)

(承前頁)

投資公司名稱	被投資公司名稱	所 在 地 區	主要營業項目	原 始 投 資 金 額		期 末		持 有		被投資公司 本期(損)益	本公司認列之 投資(損)益	備 註
				本 期 期 末	上 期 期 末	股數(仟股)	比率(%)	帳 面 金 額				
全家福公司	明鼎公司	台北縣板橋市四川路一段389號	內衣買賣	\$ 2,174	\$ 2,174	448	44.80	\$ 6,570	\$ 106	\$ -	-	
	裕鼎實業公司	台北市敦化南路二段207號34樓	百貨買賣等業務	29	29	6	0.01	60	41,407	-	-	
F.E.T.G. Investment Antilles N.V.	Waldorf Services B.V.	Leidesplein 9, 1017 PS Amsterdam, The Netherland	一般投資	USD 19	USD 19	2	100.00	USD 15,900	USD 6,212	-	-	
Waldorf Services B.V.	Cemtex Apparel Inc.	#100 Marc Alvarez Ave. Talon Las Pinas City Filipino	針織、梭織衣代工 與銷售	PESO 9,000	PESO 9,000	90	50.00	(USD 233)	(PESO 4,145)	-	-	
	Malaysia Garment Manufactures Pte. Ltd.	No. 5-9, Little Rd, Singapore (536985)	針織、梭織成衣生 產	SGD 3,000	SGD 3,000	30	37.90	USD 1,749	USD 3,603	-	-	
	Far Eastern International Garments	Bldg. #5 Cor. Sirloinand Bagsakan Ave, FTI Taguig, MM Filipino	針織、梭織成衣生 產	USD 290	USD 290	59	41.00	(USD 364)	(PESO 2,430)	-	-	
安和製衣公司	遠傳電信公司	台北市敦化南路二段207號7樓	各項行動通訊業務	1,469,123	1,469,123	80,172	2.46	1,936,940	8,848,565	-	-	
	亞洲水泥公司	台北市敦化南路二段207號30、31樓	水泥製造業	99,925	99,925	2,843	0.09	107,153	7,676,310	-	-	
	亞東證券公司	台北市重慶南路一段86號2-5樓	證券經紀、自營及 承銷等業務	86,200	86,200	5,000	0.70	79,061	531,278	-	-	
	裕鼎實業公司	台北市敦化南路二段207號34樓	百貨買賣等業務	111,997	111,997	11,494	15.66	138,663	40,961	-	-	
	太平洋流通投資公司 (註三)	台北市忠孝東路4段45號13樓	各項投資業務	67,285	67,285	4,841	1.21	94,508	1,616,339	-	-	
遠紡實業公司	遠鼎投資公司	台北市敦化南路二段207號34樓	各項投資業務	148,994	148,994	5,502	0.30	152,568	4,382,083	-	-	
	遠誠人力資源顧問 公司	台北縣永和市保生路1號19樓之1	國內就業介紹、人 力仲介及接受委 託招募	6,271	6,271	472	55.56	9,634	6,085	-	-	
高雄富國製衣公司	遠傳電信公司	台北市敦化南路二段207號28樓	各項行動通訊業務	19,663	7,588	520	0.02	19,574	8,848,565	-	-	
遠通投資公司	太平洋流通投資公司 (註三)	台北市忠孝東路四段45號13樓	各項投資業務	90,000	90,000	9,000	2.24	166,346	1,616,339	-	-	
	遠傳電信公司	台北市敦化南路二段207號7樓	各項行動通訊業務	2,287,705	2,458,607	104,216	3.20	2,838,098	8,848,565	-	-	
	遠通電收公司	台北市敦化南路二段207號28樓	電子資訊供應服務 及電子收費服務	350,476	350,476	35,048	9.15	32,995	(149,682)	-	-	
	遠東百貨公司	台北市寶慶路27號4樓	百貨買賣等業務	189,735	34,245	7,094	0.57	202,452	2,567,143	-	-	
	東聯化學公司	台北市復興北路101號13樓	石化中間原料	9,543	9,543	439	0.05	9,977	2,096,627	-	-	
	亞洲水泥公司	台北市大安區敦化南路2段207號30-31 樓	水泥製造業務	548,453	310,806	16,781	0.55	574,317	7,676,310	-	-	
	Sing Belgium (Holding) Ltd.	Clarendon House 2 Church Street, Hamilton HM11, Bermuda	各項投資業務	1,086,142	1,086,142	17	87.50	22,471	(746,302)	-	-	
遠傳電信公司	遠新資通公司	台 灣	通信器材製造業及 批發、零售業	\$ 15,001,000	\$ 1,000	1,500,100	100.00	\$ 15,076,670	\$ 48,405	\$ -	-	
	新世紀資通公司	台 灣	第一、二類電信事 業	6,422,241	6,395,041	695,096	26.74	6,170,177	(125,895)	-	-	
	全虹企業公司	台 灣	第二類電信事業、 通訊器材及事務 機器之裝配製造 加工買賣業務	1,295,035	1,295,035	82,009	61.07	1,175,797	141,064	-	-	
	和宇寬頻公司(註四)	台 灣	第二類電信事業	2,355,649	2,355,649	89,088	79.25	726,564	(86,036)	-	-	

(接次頁)

(承前頁)

投資公司名稱	被投資公司名稱	所在地區	主要營業項目	原始投資金額		期末		持有		被投資公司 本期(損)益	本公司認列之 投資(損)益	備註
				本期	期末	上期	期末	股數(仟股)	比率(%)			
遠東服裝(蘇州)公司	Far Eastern Info Service (Holding) Ltd.	英屬百慕達群島	國際投資控股業務	\$ 92,616	\$ 92,616	1	100.00	\$ 174,185	\$ 22,179	\$ -		
	遠通電收公司	台灣	電子資訊供應服務及電子收費服務	1,577,140	1,577,140	157,714	41.18	169,347	(149,682)	-		
	E. World (Holdings) Ltd.	英屬蓋曼群島	國際投資控股業務	82,883	82,883	6,015	85.92	77,979	8,458	-		
	鼎鼎聯合行銷公司	台灣	市場行銷業務	90,000	90,000	4,725	15.00	34,346	(44,373)	-		
	Far EasTron Holding Ltd.	英屬蓋曼群島	國際投資控股業務	150,000	150,000	4,487	100.00	26,920	884	-		
	屏訊科技公司(註四)	台灣	資訊軟體服務	100,000	100,000	4,000	40.00	24,247	(14,250)	-		
	全音樂公司	台灣	電子資訊供應服務	25,000	-	2,500	50.00	23,833	(2,333)	-		
	數位互動行銷公司(註四)	台灣	網際網路廣告行銷	4,652	4,652	387	8.56	3,834	1,847	-		
	安源通訊公司	台灣	第二類電信事業	495,855	495,855	36,460	51.00	(114,466)	(170,231)	-		
	和信電訊公司	台灣	第一類電信事業	-	29,629,139	-	-	-	-	-		
遠東石化(控股)公司	武漢遠紡新材料公司	中國大陸武漢經濟技術研發區14CM地塊	聚酯切片、瓶胚、成衣..等的生產、銷售	RMB 350	RMB 350	(註二)	0.17	RMB 350	RMB 16,124	-		
	蘇州安和製衣公司	中國大陸蘇州吳中經濟開發區天靈路88號	生產、加工、銷售、針織、紡織原料服裝	RMB 1,000	RMB 1,000	(註二)	100.00	RMB 2,143	RMB 1,490	-		
遠東石化(控股)公司	亞東石化(上海)公司	中國大陸上海市浦東星火開發區白沙路198號	PTA 生產、銷售	USD 105,055	USD 105,055	(註二)	53.24	USD 178,870	RMB 558,708	\$ -		
遠紡工業(上海)公司	武漢遠紡新材料公司	中國大陸武漢經濟技術研發區14CM地塊	聚酯切片、瓶胚、成衣..等的生產、銷售	RMB 6,650	RMB 6,650	(註二)	3.63	RMB 3,700	RMB 16,124	-		
	上海遠資信息技術公司	中國大陸上海浦東新區東方路800號1801室	軟體研發、設備維護、諮詢服務	RMB 2,000	RMB 1,900	(註二)	100.00	RMB 2,180	RMB 277	-		
	上海遠化物流公司	中國大陸上海市浦東新區星火開發區白沙路198號	道路貨物運輸	RMB -	RMB 5,000	(註二)	-	RMB -	-	-		
亞東紡織(控股)公司	遠紡工業(無錫)公司	中國大陸無錫國家高新技術產業開發區89號地塊	化纖紡織品製造	USD 59,960	USD 59,960	(註二)	100.00	USD 93,875	RMB 126,599	-		
	亞東工業(蘇州)公司	中國大陸江蘇省吳中經濟開發區	工程用特種紡織品製造	USD 138,000	USD 138,000	(註二)	100.00	USD 91,216	RMB 317	-		
FEDP (Holding) Ltd.	遠紡工業(蘇州)公司	中國大陸蘇州市新區橫山路6號	聚酯切片、膠片、聚酯絲、聚酯棉及成衣等之產銷	USD 49,800	USD 49,800	(註二)	100.00	USD 40,467	RMB 1,778	-		
Far Eastern Polytex (Holding) Ltd.	武漢遠紡新材料公司	中國大陸武漢經濟技術研發區14CM地塊	纖維及非纖維用聚酯產品之產銷	USD 22,000	USD 22,000	(註二)	96.20	USD 27,541	RMB 16,124	-		
	遠東服裝(蘇州)公司	中國大陸江蘇吳縣市經濟技術開發區天靈路88號	針織、梭織服裝、寢飾用品及服裝配件	USD 16,000	USD 16,000	(註二)	61.54	USD 27,438	RMB 28,077	-		
	FEDP (Holding) Ltd	Clarendon House 2 Church Street, Hamilton HM11 ,Bermuda	各項投資業務	USD -	USD 6,408	-	-	-	-	-		

(接次頁)

(承前頁)

投資公司名稱	被投資公司名稱	所 在 地 區	主要營業項目	原 始 投 資 金 額		期 末		持 有		被投資公司 本期(損)益	本公司認列之 投資(損)益	備 註
				本 期 期 末	上 期 期 末	股數(仟股)	比率(%)	帳 面 金 額				
全虹企業公司	遠東新世紀(中國)投資公司 德誼數位公司	中國大陸上海市浦東新區東方路800號 寶安大廈33樓3310室 台 灣	投資、諮詢外匯產 銷及財務等服務 電信器材批發及零 售業	USD 48,000	USD 48,000	(註二)	100.00	USD 63,466	RMB 101	\$ -	-	
遠東新世紀(中國)投資公司	遠紡工業(上海)公司 亞東石化(上海)公司	中國大陸上海浦東星火發展區白沙路 198號 中國大陸上海市浦東星火開發區白沙路 198號	化纖、絲、固聚產 品 PTA生產、銷售	RMB 141,750	-	6,143	70.00	142,401	12,682	-	-	
Sino Belgium (Holding) Ltd.	中比啤酒(蘇州)公司	中國大陸蘇州高新區橫山路6號	啤酒技術研發、發 展、諮詢、生產、 銷售相關附屬產 品及服務	RMB 219,138	RMB 219,138	(註二)	12.36	RMB 219,138	RMB 134,015	-	-	
亞東石化(上海)公司	麥氏卡里萊啤酒貿易 (上海)公司 上海遠化物流有限公司	中國大陸上海 上海市奉開區星火開發區白沙路198號	啤酒銷售 普通貨運、貨物專 用運輸、運輸代 理	RMB 115,232	RMB 115,232	(註二)	8.11	RMB 115,232	RMB 558,708	-	-	
新世紀資通公司	新勤公司	台 灣	企業管理顧問、文 具用品批發及零 售等	USD 30,000	USD 30,000	(註二)	100.00	USD 4,844	(RMB 123,530)	-	-	
數聯資安公司	數聯資安公司	台 灣	網際網路資通安全 及監控服務	USD 3,633	USD 3,633	(註二)	100.00	(USD 2,309)	(RMB 20,354)	-	-	
數位聯合(開曼)有限公司	數位聯合(開曼)有限公司	英屬蓋曼群島	一般投資業	RMB 5,000	\$ -	(註二)	100.00	RMB 5,000	RMB 668	\$ -	-	
新勤公司	新勤公司	台 灣	企業管理顧問、文 具用品批發及零 售等	800,000	800,000	80,000	100.00	718,362	19,561	-	-	註五
新勤公司	新勤公司	台 灣	網際網路資通安全 及監控服務	148,777	148,777	14,878	100.00	127,013	(2,335)	-	-	註五
新勤公司	新勤公司	台 灣	網際網路資通安全 及監控服務	102,442	102,442	3,320	100.00	24,224	(6,804)	-	-	註五
新勤公司	新勤公司	台 灣	第二類電信業務	34,000	34,000	3,400	100.00	24,116	978	-	-	註五
新勤公司	新勤公司	台 灣	市場行銷業務	30,000	30,000	1,575	5.00	11,460	(44,373)	-	-	註五
新勤公司	新勤公司	台 灣	網際網路廣告行銷	54,275	54,275	932	20.63	9,237	1,847	-	-	註五
新勤公司	新勤公司	上 海	計算機系統之設計 及研發	USD 2,100	USD 2,100	-	100.00	USD 480	(USD 116)	-	-	註五
新勤公司	新勤公司	上 海	顧問服務、支援服 務及機械器具之 批發零售	39,630	39,630	-	100.00	2,057	(42)	-	-	註五
德誼數位科技公司	領華企業有限公司 霖源科技有限公司	香 港 台 灣	電信服務 電信器材批發及零 售業	125	125	-	100.00	535	(43)	-	-	註五
遠新資通公司	遠新資通公司	台 灣	第一、二類電信事 業	10,000	10,000	1,000	100.00	6,366	(3,462)	-	-	註六
遠新資通公司	遠新資通公司	台 灣	第一、二類電信事 業	19,275,948	-	1,762,945	67.82	19,314,233	(125,895)	-	-	
Far Eastern Info Service (Holding) Ltd.	遠東網絡信息技術(上 海)有限公司	上 海	電腦軟體服務、資 料處理服務及網 路資訊供應服務 業務	USD 2,500	USD 2,500	-	100.00	USD 5,320	22,497	-	-	
Far EasTron Holding Ltd.	數位互動行銷公司	台 灣	網際網路廣告行銷	USD 4,532	USD 4,532	2,734	60.52	USD 930	1,847	-	-	
E. World (Holdings) Ltd.	遠欣公司	台 灣	電話客戶服務業務	193,500	193,500	19,350	100.00	USD 2,863	8,732	-	-	

(接次頁)

(承前頁)

註一：係包括普通股 5,000 仟股及特別股 3,000 仟股。

註二：係外商獨資有限公司。

註三：係於九十一年九月二十六日於上海商業銀行信託部設立信託專戶，透過信託方式取得太平洋流通投資公司之股權。

註四：子公司遠傳電信公司與和信電訊公司於九十九年一月一日進行簡易合併，原和信電訊公司持有之和宇寬頻公司、屏訊科技公司及數位互動行銷公司股票，遂轉由子公司遠傳電信公司持有。

註五：本年度因子公司遠傳電信公司併購新世紀資通公司，故原始投資金額上期期末數為原新世紀資通公司上其原始投資金額。

註六：本年度因子公司遠傳電信公司併購德誼數位科技公司，故原始投資金額上期期末數為原德誼數位科技公司上期原始投資金額。

遠東新世紀股份有限公司（原遠東紡織股份有限公司）及其子公司

大陸投資資訊

民國九十九年度

附表十四

單位：仟元

大陸被投資公司名稱	主要營業項目	實收資本額	本期期初自台灣匯出累積投資金額	本期匯出或收回投資金額		本期期末自台灣匯出累積投資金額	本公司直接或間接投資之持股比例	本期認列投資損益(註一)	期末投資帳面價值(註二)	截至本期止已匯回投資收益
				匯出	收回					
遠紡工業(上海)公司	聚酯棉、聚酯絲、聚酯棉條、固態聚合瓶胚、加工絲、紡紗、針織布、梭織布、針織成衣、梭織成衣製造與銷售。	\$ 8,400,684 (RMB 1,880,399)	\$ 3,099,480 793,920 (註四)	\$ 1,540,567	\$ -	\$ 4,640,047 793,920 (註四)	100%	\$ 625,701	\$ 7,267,689	\$ 853,493 (註三)
遠東服裝(蘇州)公司	從事紡織或鉤針織之衣著及服飾附屬品、非紡織或非鉤針織之衣著及附屬品、其他紡織製成品之產銷業務。	913,948 (RMB 204,577)	509,725 501,176 (註四)	-	-	509,725 501,176 (註四)	100%	131,378	1,301,202	-
遠紡工業(無錫)公司	從事經營精梳棉紗、CVC混紡紗、T/C混紡紗、SUPN紗、梭織布、本色、印花、染色、漂白梭織布之產銷業務	2,150,970 (RMB 481,471)	2,018,430 (註四)	-	-	2,018,430 (註四)	100%	592,380	2,739,739	-
亞東石化(上海)公司	從事生產和銷售精對苯二甲酸(PTA)及其相關的後加工產品	6,709,602 (RMB 1,501,870)	1,657,304 1,375,680 (註五)	1,318,845	1,375,680 (註十四)	2,976,149 -	61.35%	1,603,876	6,015,483	-
遠紡織染(蘇州)公司	從事生產與銷售高檔織物面料的織染及後整理加工、工程用特種紡織品工業用布及銷售上述產品製造過程中所生次級品及廢料。	1,649,728 RMB 369,273	1,342,854 (註四)	-	-	1,342,854 (註四)	100%	71,679	1,761,586	-
遠紡工業(蘇州)公司	從事經營聚酯切片、聚酯半延伸絲、聚酯全延伸絲、聚酯加工絲及工業用絲之產銷業務。	1,761,847 (RMB 394,370)	422,978 666,026 (註十一)	676,315	-	1,099,293 666,026 (註十一)	100%	8,319	1,181,029	-
武漢遠紡新材料公司	聚酯切片、膠片、瓶胚、成衣及配套的后加工產品生產與銷售。	764,155 (RMB 171,048)	724,110	-	-	724,110 -	100%	75,446	835,524	-
亞東工業(蘇州)公司	從事固態聚合、工業用布及相關產品之產銷業務	3,516,281 (RMB 787,080)	3,421,559 (註四)	-	-	3,421,559 (註四)	100%	1,486	2,662,117	-
遠紡工業(九江)公司	生產加工各類純棉紗、滌綸紗、粘膠紗、滌棉混紡紗、其它天然纖維或化學纖維紗及配套的後加工產品。	RMB -	258,880 (註四)	-	258,880 (註十二)	-	-	-	-	-
遠東新世紀(中國)投資公司	投資、諮詢、外匯、產銷、財務等服務	1,628,583 (RMB 364,540)	1,577,040	-	-	1,577,040	100%	474	1,576,219	-
中比啤酒(蘇州)公司	啤酒技術研發、發展、諮詢、生產、銷售等相關附屬產品及服務	976,057 (RMB 218,480)	962,577 (註十)	-	-	962,577 (註十)	87.5%	(505,771)	121,057	-
麥氏卡里萊啤酒貿易(上海)	啤酒銷售	111,688 (RMB 25,000)	123,565	-	-	123,565 (註十)	87.5%	(83,337)	(67,398)	-
遠東網絡信息技術(上海)公司	電腦軟體服務、資料處理服務及網路資訊供應服務業務	72,825 (USD 2,500)	92,616 (註七)	-	-	92,616 (註七)	41.26%	9,282	63,941 (USD 2,195)	-
數聯信息技術(上海)公司	計算機軟件及系統之設計、研發、安裝及維護等	61,173 (USD 2,100)	61,173 (註十五)	-	-	61,173	41.26%	(1,508)	5,769	-
新勤網絡信息技術(上海)公司	顧問服務、支援服務及機械器具之批發零售	34,956 (USD 1,200)	34,956 (註六)	-	-	34,956	41.26%	(17)	849	-

本期期末累計自台灣匯出 赴大陸地區投資金額	經濟部投審會核准投資金額	依經濟部投審會規定赴大陸地區投資限額
US\$361,744 (註八)	US\$395,915 及 RMB6,695 (註九)	(註十三)

註一：係按大陸被投資公司經會計師查核之財務報表，母公司依約當持股比例認列其投資損益。

註二：係按大陸被投資公司經會計師查核之財務報表之股權淨值，母公司依期末持股比例認列之長期投資金額。

註三：係遠東化聚工業公司歷年發放現金股利中，母公司及遠鼎投資公司實際收取之金額。

註四：係子公司遠鼎投資公司所匯出之款項。

註五：係子公司遠鼎投資公司及鼎元國際投資公司所匯出之款項。

註六：係子公司新勤公司所匯出之款項。

註七：係子公司遠傳電信公司所匯出之款項。

註八：係母公司實際匯出赴大陸投資金額。

註九：係投審會核准第三地子公司 Far Eastern Polytex (Holding) Ltd.以自有人民幣投資金額。

註十：係子公司遠通投資公司所匯出之款項。

註十一：係子公司遠鼎投資公司及遠通投資公司所匯出之款項。

註十二：遠紡工業（九江）公司業已於九十八年十二月底清算完成，股款亦已於九十九年三月透過亞東紡織（控股）公司退回予遠鼎投資公司。原九十五年三月三日經審二字第 09500033740 號核准函已於九十九年五月十八日經經濟部投資審議委員會核准撤銷。

註十三：母公司獲經濟部工業局核發工知第 09701098660 號企業營運總部認證書，依「在大陸地區從事投資或技術合作審查原則」規定，母公司對大陸投資累計金額無上限之限制。

註十四：原子公司遠鼎投資公司投資金額已於九十九年二月轉讓予東聯化學公司；原子公司鼎元國際投資公司投資金額已於九十九年二月轉讓予遠東新世紀公司。

註十五：係子公司新世紀資通公司所匯出之款項。

遠東新世紀股份有限公司（原遠東紡織股份有限公司）及其子公司

大陸投資資訊－投資方式說明

民國九十九年度

附表十四之一

單位：美金仟元

大陸被投資公司名稱	經濟部投資審議委員會核准投資			投資方式					
	投資公司	日期	函號	經由第三地區再投資之公司	投資金額 (USD)	自有資金 (USD)	第三地區公司以授配之盈餘轉增資 (USD)	由第三地區公司融資再投資 (USD)	以第三地區公司之自有資金投資 (USD)
遠紡工業（上海）公司	本公司	85.07.09	經投審(85)二字第 84015136 號	遠東化聚工業公司	\$ 6,000	\$ 6,000			
	遠鼎投資公司			遠東化聚工業公司	24,000	24,000			
	本公司	93.12.29	經審二字第 093032400 號	遠東化聚工業公司	1,712		\$ 1,712		
	本公司	93.12.30	經審二字第 093032090 號	遠東化聚工業公司	1,540			\$ 1,540	
	本公司	93.11.03	經審二字第 093032240 號	遠東化聚工業公司	3,879		3,879		
	遠鼎投資公司	93.12.29	經審二字第 093032402 號	遠東化聚工業公司	7,014		7,014		
	遠鼎投資公司	93.11.02	經審二字第 093032239 號	遠東化聚工業公司	15,898		15,898		
	遠鼎投資公司	93.12.29	經審二字第 093032089 號	遠東化聚工業公司	6,313			6,313	
	本公司	95.11.01	經審二字第 09500287850 號	遠東化聚工業公司	31,779	31,779			
	本公司	97.06.27	經審二字第 09700163440 號	遠東化聚工業公司	56,000	56,000			
	本公司	97.04.18	經審二字第 09700045490 號	遠東化聚工業公司	4,800	4,800			
	遠東服裝（蘇州）公司	本公司	99.04.19	經審二字第 09900142680 號 (註四)	遠東化聚工業公司	11,500	11,500		
本公司		99.09.06	經審二字第 09900215910 號	遠東化聚工業公司	49,000	49,000			
遠鼎投資公司		85.10.16	經投審(85)二字第 85016219 號	百慕達遠東服裝(控股)公司	10,000	10,000			
遠鼎投資公司		92.10.30	經審二字第 092033299 號	百慕達遠東服裝(控股)公司	5,000	5,000			
本公司		95.05.23	經審二字第 09500112650 號	Far Eastern Polytex (Holding) Ltd.	11,000	11,000			
本公司		97.03.31	經審二字第 09700038490 號	Far Eastern Polytex (Holding) Ltd.	5,000	5,000			
遠紡工業（無錫）公司	遠鼎投資公司	91.06.21	經審二字第 091011903 號	亞東紡織(控股)公司	19,960	19,960			
	遠鼎投資公司	94.11.03	經審二字第 094024169 號	亞東紡織(控股)公司	40,000	40,000			
亞東石化（上海）公司	本公司	98.11.17	經審二字第 09800408170 號 (註二)	遠東化聚工業公司	1,228				\$ 1,228
	遠鼎投資公司	98.11.17	經審二字第 09800408160 號 (註三)	遠東化聚工業公司	6,592				6,592
	本公司	97.06.27	經審二字第 09700163430 號	遠東石化(控股)公司	49,500	49,500			
	本公司	97.04.18	經審二字第 09700045500 號	遠東化聚工業公司	4,800	4,800			

(接次頁)

(承前頁)

大陸被投資公司名稱	經濟部投資審議委員會核准投			資 方 式					
	投 資 公 司	日 期	函 號	經 由 第 三 地 區 再 投 資 之 公 司	投 資 金 額 (U S D)	自 有 資 金 (U S D)	第 三 地 區 公 司 以 授 配 之 盈 餘 轉 增 資 (U S D)	由 第 三 地 區 公 司 融 資 再 投 資 (U S D)	以 第 三 地 區 公 司 之 自 有 資 金 投 資 (U S D)
遠紡織染(蘇州)公司	本公司	98.12.25	經審二字第 09800456740 號	遠東石化(控股)公司	\$ 2,936 (註六)				
	遠鼎投資公司	92.10.31	經審二字第 092033525 號	遠東石化(控股)公司	41,171	\$ 41,171			
	遠鼎投資公司	97.10.13	經審二字第 09700348610 號	百慕達遠東服裝(控股)公司	20,000	20,000			
	遠鼎投資公司	91.11.26	經審二字第 091035216 號	百慕達遠東服裝(控股)公司	30,000	30,000			
	本公司	93.10.11	經審二字第 093025506 號	遠東化聚工業公司	9,352				\$ 9,352
	本公司	93.10.14	經審二字第 093030298 號	遠東杜邦(控股)公司	1,569			\$ 1,569	
	本公司	93.10.14	經審二字第 093030298 號	遠東化聚工業公司	713				713
	本公司	99.10.12	經審二字第 09900403430 號 (註八)	遠東杜邦(控股)公司	5,288	5,288			
	本公司	95.11.01	經審二字第 09500287850 號	遠東杜邦(控股)公司	4,524	4,524			
	本公司	97.04.18	經審二字第 09700045510 號	遠東化聚工業公司	4,800	4,800			
亞東工業(蘇州)公司	本公司	99.12.29	經審二字第 09900470520 號 (註九)	遠東杜邦(控股)公司	754 (註七)				
	遠鼎投資公司	94.08.01	經審二字第 094015006 號	遠東杜邦(控股)公司	18,224	18,224			
	遠鼎投資公司	95.02.09	經審二字第 094037416 號	亞東紡織(控股)公司	19,800	19,800			
	遠鼎投資公司	96.10.02	經審二字第 09600280400 號	亞東紡織(控股)公司	30,200	30,200			
	遠鼎投資公司	97.09.01	經審二字第 09700172130 號	亞東紡織(控股)公司	23,000	23,000			
	本公司	95.05.19	經審二字第 09500090070 號	亞東紡織(控股)公司	32,500	32,500			
	本公司	98.6.29	經審二字第 09800135640 號	Far Eastern Polytex (Holding) Ltd.	12,000	12,000			
	本公司	99.12.21	經審二字第 09900470530 號	Far Eastern Polytex (Holding) Ltd.	10,000	10,000			
	本公司	99.12.21	經審二字第 09900470530 號	Far Eastern Polytex (Holding) Ltd.	RMB6,695				RMB6,695
	遠東新世紀(中國)投資公司(註一)	95.08.01	經審二字第 09500124430 號	Far Eastern Polytex (Holding) Ltd.	48,000	48,000			
中比啤酒(蘇州)公司	遠通投資公司	96.08.02	經審二字第 09600248620 號	Sino Belgium (Holding) Ltd.	18,000	18,000			
	遠通投資公司	97.02.21	經審二字第 09600451060 號	Sino Belgium (Holding) Ltd.	12,000	12,000			

(接次頁)

(承前頁)

大陸被投資公司名稱	經濟部投資審議委員會核准投資			投資方式					
	投資公司	日期	函號	經由第三地區再投資之公司	投資金額 (USD)	自有資金 (USD)	第三地區公司以授配之盈餘轉增資 (USD)	由第三地區公司融資再投資 (USD)	以第三地區公司之自有資金投資 (USD)
麥氏卡里萊啤酒貿易 (上海) 公司	遠通投資公司	97.12.10	經審二字第 09700456110 號	Sino Belgium (Holding) Ltd.	\$ 3,800	\$ 3,800			
	遠通投資公司	99.07.29	經審二字第 09900284200 號	Bockhold N.V Martens HK Ltd. Sino Belgium (Holding) Ltd.	4,304				\$ 4,304
遠東網絡信息技術 (上海) 公司	遠傳電信公司	93.08.26	經審二字第 093018811 號	Far Eastern Info Service (Holding) Limited	2,700	2,700			
數聯信息技術 (上海) 公司	新世紀資通公司	91.10.07	經審二字第 091041498 號	數位聯合 (開曼) 公司	2,100				2,100
新勤網絡信息技術 (上海) 公司	新勤公司	96.08.08	經審二字第 09600261870 號	新勤公司	1,200	1,200			

註一：遠東新世紀 (中國) 投資公司再轉增資遠紡工業 (上海) 公司美金 3,000 萬元，及再轉增資亞東石化 (上海) 公司美金 1,600 萬元。

註二：原經審二字第 092035971 號核准函業已撤銷並更新為經審二字第 09800408170 號核准函。

註三：原經審二字第 092035970 號核准函業已撤銷並更新為經審二字第 09800408160 號核准函。

註四：原經審二字第 09800283970 號核准金額 12,000 仟美元，核准日期為九十八年九月十八日，已於九十九年四月十九日實行完成聲請備查時修正為 11,500 仟美元。

註五：係遠東化聚工業公司完成私有化程序造成之反稀釋效果，致提高對遠紡工業 (上海) 公司間接持股比例暨間接增加對其投資金額。

註六：係遠東化聚工業公司完成私有化程序造成之反稀釋效果，致提高對亞東石化 (上海) 公司間接持股比例暨間接增加對其投資金額。

註七：係遠東化聚工業公司完成私有化程序造成之反稀釋效果，致提高對遠紡工業 (蘇州) 公司間接持股比例暨間接增加對其投資金額。

註八：原經審二字第 09600059830 號，經由經審第二字第 09900403430 號核准修正投資架構，由原經由第三地投資事業 Far Eastern Polytex (Holding) Ltd.，轉投資 FEDP (Holding) Ltd，間接投資大陸地區遠紡工業 (蘇州) 公司之投資架構，修正為經由第三地區投資事業 FEDP (Holding) Ltd.，間接投資大陸地區遠紡工業 (蘇州) 公司。

註九：遠東新世紀公司經審第二字第 09900470520 號核准，以美金 18,224 仟元受讓遠通投資公司原經投審會經審二字第 09600243260 號核准且已實行持有之第三地區投資事業 FEDP (Holding) Ltd. 股權。

遠東新世紀股份有限公司（原遠東紡織股份有限公司）及其子公司

母子公司間業務關係及重要交易往來情形

民國九十九及九十八年度

附表十五

單位：新台幣仟元

編號 (註一)	交易人名稱	交易往來對象	與交易人之關係(註二)	交易往來情形			佔合併總營收或 總資產之比率 (註三)		
				科目	金額	交易條件			
0	九十九年度 遠東新世紀公司	遠紡工業(上海)公司	1	銷貨收入	\$ 146,013	依合約約定之條件為之	-		
		亞東石化公司	1	銷貨成本	(9,537,895)	依合約約定之條件為之	3		
		亞東石化公司	1	應付帳款	(996,636)	依合約約定之條件為之	-		
		亞東石化公司	1	其他應收款	107,267	依合約約定之條件為之	-		
		亞東石化公司	1	佣金收入	105,848	依合約約定之條件為之	-		
		亞東創新發展公司	1	銷貨成本	(224,388)	依合約約定之條件為之	-		
		Pet Far Eastern (M) Sdn. Bhd.	1	銷貨收入	115,568	依合約約定之條件為之	-		
		遠東服裝(越南)公司	1	外廠加工費	(286,223)	依合約約定之條件為之	-		
		遠東服裝(越南)公司	1	應付外廠加工費	38,490	依合約約定之條件為之	-		
		遠東服裝(蘇州)公司	1	應付外廠加工費	101,672	依合約約定之條件為之	-		
		遠東服裝(蘇州)公司	1	外廠加工費	(683,787)	依合約約定之條件為之	-		
		遠東服裝(蘇州)公司	1	銷貨收入	64,843	依合約約定之條件為之	-		
		遠東服裝(蘇州)公司	1	應收帳款	22,113	依合約約定之條件為之	-		
		遠東服裝(蘇州)公司	1	預付貨款	68,654	依合約約定之條件為之	-		
		亞東紡織(控股)公司	1	銷貨成本	(105,605)	依合約約定之條件為之	-		
		1	遠東化聚工業公司	百慕達遠東投資公司	3	利息費用	(13,105)	依合約約定之條件為之	-
				百慕達遠東投資公司	3	其他應付款	(1,162,636)	依合約約定之條件為之	-
				百慕達遠東投資公司	3	其他應收款	263,239	依合約約定之條件為之	-
				遠紡工業(蘇州)公司	3	其他應收款	292,578	依合約約定之條件為之	-
武漢遠紡新材料公司	3			銷貨收入	267,560	依合約約定之條件為之	-		
武漢遠紡新材料公司	3			銷貨成本	(344,477)	依合約約定之條件為之	-		
武漢遠紡新材料公司	3			應付帳款	(107,738)	依合約約定之條件為之	-		
Pet Far Eastern (M) Sdn. Bhd.	3			應收帳款	281,960	依合約約定之條件為之	-		
Pet Far Eastern (M) Sdn. Bhd.	3			銷貨收入	821,069	依合約約定之條件為之	-		
遠紡工業(上海)公司	3			銷貨成本	(5,168,497)	依合約約定之條件為之	3		
2	百慕達遠東投資公司	遠紡工業(上海)公司	3	應付帳款	(1,093,919)	依合約約定之條件為之	-		
		遠東化聚工業公司	3	利息收入	13,105	依合約約定之條件為之	-		
		遠東化聚工業公司	3	其他應收款	1,162,636	依合約約定之條件為之	-		
		遠東化聚工業公司	3	其他應收款	263,239	依合約約定之條件為之	-		

(接次頁)

(承前頁)

編號 (註一)	交易人名稱	交易往來對象	與交易人之關係(註二)	交易往來情形			佔合併總營收或 總資產之比率 (註三)
				科目	金額	交易條件	
3	安和製衣公司	亞東紡織(控股)公司	3	利息收入	\$ 24,480	依合約約定之條件為之	-
		亞東紡織(控股)公司	3	其他應收款	2,003,746	依合約約定之條件為之	1
4	遠東服裝(蘇州)公司	遠通投資公司	3	其他應付款	(360,000)	依合約約定之條件為之	-
		遠通投資公司	3	利息費用	(1,929)	依合約約定之條件為之	-
		百慕達遠東服裝(控股)公司	3	其他應付款	(347,302)	依合約約定之條件為之	-
		遠紡織染(蘇州)公司	3	銷貨成本	(634,349)	依合約約定之條件為之	-
		遠紡織染(蘇州)公司	3	應付帳款	(144,251)	依合約約定之條件為之	-
		遠紡工業(無錫)公司	3	利息收入	4,106	依合約約定之條件為之	-
		遠紡工業(無錫)公司	3	其他應收款	134,025	依合約約定之條件為之	-
		亞東工業(蘇州)公司	3	利息收入	600	依合約約定之條件為之	-
		亞東工業(蘇州)公司	3	其他應收款	178,700	依合約約定之條件為之	-
		遠東新世紀公司	2	銷貨收入	2,235,203	依合約約定之條件為之	-
		遠東新世紀公司	2	銷貨成本	(1,616,259)	依合約約定之條件為之	-
		遠東新世紀公司	2	應收帳款	273,780	依合約約定之條件為之	-
		遠東新世紀公司	2	預收貨款	(30,026)	依合約約定之條件為之	-
		5	遠紡工業(上海)公司	遠東新世紀公司	2	應付帳款	(232,849)
蘇州安和製衣公司	3			銷貨成本	(258,817)	依合約約定之條件為之	-
遠紡織染(蘇州)公司	3			銷貨收入	258,622	依合約約定之條件為之	-
遠紡工業(蘇州)公司	3			銷貨收入	104,989	依合約約定之條件為之	-
遠紡工業(蘇州)公司	3			銷貨成本	(676,815)	依合約約定之條件為之	-
遠紡工業(蘇州)公司	3			應付帳款	(257,531)	依合約約定之條件為之	-
亞東石化(上海)公司	3			銷貨成本	(8,722,858)	依合約約定之條件為之	3
亞東石化(上海)公司	3			應付帳款	(729,924)	依合約約定之條件為之	-
亞東石化(上海)公司	3			應付票據	(1,406,152)	依合約約定之條件為之	-
亞東石化公司	3			銷貨成本	(1,123,110)	依合約約定之條件為之	-
亞東工業(蘇州)公司	3			銷貨成本	(817,681)	依合約約定之條件為之	-
武漢遠紡新材料公司	3			銷貨收入	1,420,259	依合約約定之條件為之	1
武漢遠紡新材料公司	3			銷貨成本	(228,675)	依合約約定之條件為之	-
武漢遠紡新材料公司	3			應收帳款	387,816	依合約約定之條件為之	-
6	PetFarEastern(M)Sdn.Bhd.	遠東新世紀公司	2	銷貨成本	(146,013)	依合約約定之條件為之	-
		遠東化聚工業公司	3	銷貨收入	5,168,497	依合約約定之條件為之	3
		遠東化聚工業公司	3	應收帳款	1,093,919	依合約約定之條件為之	-
		遠東新世紀公司	2	銷貨成本	(115,568)	依合約約定之條件為之	-
		遠東化聚工業公司	3	應付帳款	(281,960)	依合約約定之條件為之	-
		遠東化聚工業公司	3	銷貨成本	(821,069)	依合約約定之條件為之	-

(接次頁)

(承前頁)

編號 (註一)	交易人名稱	交易往來對象	與交易人之關係(註二)	交易往來情形			佔合併總營收或 總資產之比率 (註三)
				科目	金額	交易條件	
7	武漢遠紡新材料公司	遠紡工業(上海)公司	3	銷貨收入	\$ 228,675	依合約約定之條件為之	-
		遠紡工業(上海)公司	3	銷貨成本	(1,420,259)	依合約約定之條件為之	-
		遠紡工業(上海)公司	3	應付帳款	(387,816)	依合約約定之條件為之	-
		遠東化聚工業公司	3	銷貨收入	344,477	依合約約定之條件為之	-
		遠東化聚工業公司	3	銷貨成本	(267,560)	依合約約定之條件為之	-
		遠東化聚工業公司	3	應收帳款	107,738	依合約約定之條件為之	-
8	亞東石化(上海)公司	遠紡工業(上海)公司	3	銷貨收入	8,722,858	依合約約定之條件為之	4
		遠紡工業(上海)公司	3	應收帳款	729,924	依合約約定之條件為之	-
		遠紡工業(上海)公司	3	應收票據	1,406,152	依合約約定之條件為之	-
		遠紡工業(蘇州)公司	3	銷貨收入	2,390,542	依合約約定之條件為之	1
		遠紡工業(蘇州)公司	3	應收帳款	301,595	依合約約定之條件為之	-
		遠紡工業(蘇州)公司	3	應收票據	437,551	依合約約定之條件為之	-
9	遠紡織染(蘇州)公司	遠東石化(控股)公司	3	其他應付款	(264,062)	依合約約定之條件為之	-
		遠東服裝(蘇州)公司	3	銷貨收入	634,349	依合約約定之條件為之	-
		遠東服裝(蘇州)公司	3	應收帳款	144,251	依合約約定之條件為之	-
		遠紡工業(上海)公司	3	銷貨成本	(258,622)	依合約約定之條件為之	-
		遠紡工業(無錫)公司	3	銷貨成本	(120,754)	依合約約定之條件為之	-
		百慕達遠東服裝(控股)公司	3	銷貨收入	372,335	依合約約定之條件為之	-
10	亞東工業(蘇州)公司	遠紡工業(上海)公司	3	銷貨收入	817,681	依合約約定之條件為之	-
		遠紡工業(蘇州)公司	3	銷貨成本	(3,178,067)	依合約約定之條件為之	1
		遠紡工業(蘇州)公司	3	應付帳款	(515,828)	依合約約定之條件為之	-
		遠東服裝(蘇州)公司	3	利息費用	(600)	依合約約定之條件為之	-
		遠東服裝(蘇州)公司	3	其他應付款	(178,700)	依合約約定之條件為之	-
		亞東紡織(控股)公司	3	銷貨收入	1,237,167	依合約約定之條件為之	-
11	遠紡工業(蘇州)公司	亞東紡織(控股)公司	3	應收帳款	197,348	依合約約定之條件為之	-
		遠紡工業(上海)公司	3	銷貨收入	676,815	依合約約定之條件為之	-
		遠紡工業(上海)公司	3	銷貨成本	(104,989)	依合約約定之條件為之	-
		遠紡工業(上海)公司	3	應收帳款	257,531	依合約約定之條件為之	-
		遠東化聚工業公司	3	其他應付款	(292,578)	依合約約定之條件為之	-
		亞東石化(上海)公司	3	銷貨成本	(2,390,542)	依合約約定之條件為之	1
		亞東石化(上海)公司	3	應付帳款	(301,595)	依合約約定之條件為之	-
		亞東石化(上海)公司	3	應付票據	(437,551)	依合約約定之條件為之	-
		亞東石化公司	3	銷貨成本	(219,887)	依合約約定之條件為之	-
		亞東工業(蘇州)公司	3	銷貨收入	3,178,067	依合約約定之條件為之	2
		亞東工業(蘇州)公司	3	應收帳款	515,828	依合約約定之條件為之	-

(接次頁)

(承前頁)

編號 (註一)	交易人名稱	交易往來對象	與交易人之關係(註二)	交易往來情形			佔合併總營收或 總資產之比率 (註三)
				科目	金額	交易條件	
12	百慕達遠東服裝(控股)公司	遠東服裝(蘇州)公司	3	其他應收款	\$ 347,302	依合約約定之條件為之	-
		遠東織染(蘇州)公司	3	銷貨成本	(372,335)	依合約約定之條件為之	-
13	亞東紡織(控股)公司	百慕達遠東投資公司	3	利息費用	(24,480)	依合約約定之條件為之	-
		百慕達遠東投資公司	3	其他應付款	(2,003,746)	依合約約定之條件為之	1
		遠東新世紀公司	2	銷貨收入	105,605	依合約約定之條件為之	-
		亞東工業(蘇州)公司	3	銷貨成本	(1,237,167)	依合約約定之條件為之	-
		亞東工業(蘇州)公司	3	應付帳款	(197,348)	依合約約定之條件為之	-
		遠紡工業(無錫)公司	3	銷貨成本	(835,804)	依合約約定之條件為之	-
		遠紡工業(無錫)公司	3	應付帳款	(107,080)	依合約約定之條件為之	-
14	亞東創新發展公司	遠東新世紀公司	2	銷貨收入	224,388	依合約約定之條件為之	-
15	遠東資源開發公司	遠鼎投資公司	3	利息收入	2,353	依合約約定之條件為之	-
		遠鼎投資公司	3	其他應收款	870,000	依合約約定之條件為之	-
		遠揚建設公司	3	未完工程	(200,786)	依合約約定之條件為之	-
16	亞東石化公司	遠紡工業(上海)公司	3	銷貨收入	1,123,110	依合約約定之條件為之	1
		遠紡工業(蘇州)公司	3	銷貨收入	219,887	依合約約定之條件為之	-
		遠東新世紀公司	2	銷貨收入	9,537,895	依合約約定之條件為之	5
		遠東新世紀公司	2	佣金成本	(105,848)	依合約約定之條件為之	-
		遠東新世紀公司	2	應收帳款	996,636	依合約約定之條件為之	-
		遠東新世紀公司	2	其他應付款	(107,267)	依合約約定之條件為之	-
17	遠鼎投資公司	遠東資源開發公司	3	利息費用	(2,353)	依合約約定之條件為之	-
		遠東資源開發公司	3	其他應付款	(870,000)	依合約約定之條件為之	-
		遠通投資公司	3	其他應付款	(360,000)	依合約約定之條件為之	-
		遠通投資公司	3	利息費用	(936)	依合約約定之條件為之	-
18	遠通投資公司	安和製衣公司	3	利息收入	1,929	依合約約定之條件為之	-
		安和製衣公司	3	其他應收款	360,000	依合約約定之條件為之	-
		開元國際投資公司	3	利息收入	1,929	依合約約定之條件為之	-
		開元國際投資公司	3	其他應收款	360,000	依合約約定之條件為之	-
		遠鼎投資公司	3	利息收入	936	依合約約定之條件為之	-
		遠鼎投資公司	3	其他應收款	360,000	依合約約定之條件為之	-
19	開元國際投資公司	遠通投資公司	3	其他應付款	(360,000)	依合約約定之條件為之	-
		遠通投資公司	3	利息費用	(1,929)	依合約約定之條件為之	-
20	遠紡工業(無錫)公司	遠東服裝(蘇州)公司	3	利息費用	(4,106)	依合約約定之條件為之	-
		遠東服裝(蘇州)公司	3	其他應付款	(134,025)	依合約約定之條件為之	-
		遠東織染(蘇州)公司	3	銷貨收入	120,754	依合約約定之條件為之	-

(接次頁)

(承前頁)

編號 (註一)	交易人名稱	交易往來對象	與交易人之關係(註二)	交易往來情形			佔合併總營收或 總資產之比率 (註三)
				科目	金額	交易條件	
21	遠東服裝(越南)公司	亞東紡織(控股)公司	3	銷貨收入	\$ 835,804	依合約約定之條件為之	-
		亞東紡織(控股)公司	3	應收帳款	107,080	依合約約定之條件為之	-
		遠東新世紀公司	2	銷貨收入	286,223	依合約約定之條件為之	-
		遠東新世紀公司	2	應收帳款	38,490	依合約約定之條件為之	-
22	遠揚建設公司	遠東資源開發公司	3	在建工程	200,786	依合約約定之條件為之	-
		蘇州安和製衣公司	3	銷貨收入	258,817	依合約約定之條件為之	-
23	蘇州安和製衣公司	遠東服裝(蘇州)公司	3	銷貨收入	258,817	依合約約定之條件為之	-
24	遠東石化(控股)公司	亞東石化(上海)公司	3	其他應收款	264,062	依合約約定之條件為之	-
0	九十八年度 遠東新世紀公司	亞東創新發展公司	1	銷貨成本	(155,580)	依合約約定之條件為之	-
		遠東服裝(越南)公司	1	加工費用	(161,386)	依合約約定之條件為之	-
		亞東石化公司	1	銷貨成本	(8,250,881)	依合約約定之條件為之	1
		亞東石化公司	1	應付帳款	(572,155)	依合約約定之條件為之	-
		遠東服裝(蘇州)公司	1	銷貨收入	131,020	依合約約定之條件為之	-
		遠東服裝(蘇州)公司	1	加工費用	(910,245)	依合約約定之條件為之	-
		遠東服裝(蘇州)公司	1	應收帳款	26,778	依合約約定之條件為之	-
		遠東服裝(蘇州)公司	1	預付款項	379,504	依合約約定之條件為之	-
		遠東服裝(蘇州)公司	1	應付外廠加工費	(73,092)	依合約約定之條件為之	-
		百慕達遠東投資公司	3	其他應付款	(1,610,002)	依合約約定之條件為之	-
		百慕達遠東投資公司	3	應付帳款	(222,417)	依合約約定之條件為之	-
		百慕達遠東投資公司	3	利息費用	(40,054)	依合約約定之條件為之	-
		遠紡工業(蘇州)公司	3	其他應收款	321,828	依合約約定之條件為之	-
		亞東石化公司	3	銷貨成本	(666,948)	依合約約定之條件為之	-
		亞東紡織(控股)公司	3	其他應付款	(224,219)	依合約約定之條件為之	-
		2	百慕達遠東投資公司	亞東紡織(控股)公司	3	利息費用	(3,076)
遠東化聚工業公司	3			其他應收款	1,610,002	依合約約定之條件為之	-
遠東化聚工業公司	3			利息收入	40,054	依合約約定之條件為之	-
遠東化聚工業公司	3			應收帳款	222,417	依合約約定之條件為之	-
Far Eastern Polytex (Holding) Ltd.	3			其他應收款	387,349	依合約約定之條件為之	-
Far Eastern Polytex (Holding) Ltd.	3			利息收入	3,583	依合約約定之條件為之	-
亞東紡織(控股)公司	3			利息收入	11,530	依合約約定之條件為之	-
亞東紡織(控股)公司	3			其他應收款	748,961	依合約約定之條件為之	-
百慕達遠東服裝(控股)公司	3			其他應付款	(403,287)	依合約約定之條件為之	-
百慕達遠東服裝(控股)公司	3			利息費用	(10,712)	依合約約定之條件為之	-

(接次頁)

(承前頁)

編號 (註一)	交易人名稱	交易往來對象	與交易人之關係(註二)	交易往來情形			佔合併總營收或 總資產之比率 (註三)		
				科目	金額	交易條件			
3	安和製衣公司	遠東資源開發公司	3	其他應付款	(\$ 400,000)	依合約約定之條件為之	-		
		遠東資源開發公司	3	利息費用	(2,954)	依合約約定之條件為之	-		
		遠鼎投資公司	3	利息費用	(72)	依合約約定之條件為之	-		
		鼎元國際投資公司	3	利息費用	(1,041)	依合約約定之條件為之	-		
4	遠東服裝(蘇州)公司	遠紡織染(蘇州)公司	3	應付帳款	(183,719)	依合約約定之條件為之	-		
		遠紡織染(蘇州)公司	3	銷貨成本	(317,283)	依合約約定之條件為之	-		
		遠東新世紀公司	2	銷貨收入	2,095,328	依合約約定之條件為之	-		
		遠東新世紀公司	2	銷貨成本	(1,316,103)	依合約約定之條件為之	-		
		遠東新世紀公司	2	應收帳款	193,875	依合約約定之條件為之	-		
		遠東新世紀公司	2	應付帳款	(527,065)	依合約約定之條件為之	-		
		5	遠紡工業(上海)公司	亞東石化(上海)公司	3	銷貨成本	(8,084,484)	依合約約定之條件為之	1
				亞東石化(上海)公司	3	應付帳款	(896,691)	依合約約定之條件為之	-
亞東石化(上海)公司	3			應付票據	(1,434,764)	依合約約定之條件為之	-		
武漢遠紡新材料公司	3			銷貨收入	957,264	依合約約定之條件為之	-		
武漢遠紡新材料公司	3			應收帳款	366,844	依合約約定之條件為之	-		
武漢遠紡新材料公司	3			銷貨成本	(113,969)	依合約約定之條件為之	-		
遠紡工業(蘇州)公司	3			銷貨成本	(806,610)	依合約約定之條件為之	-		
亞東石化公司	3			銷貨成本	(2,715,896)	依合約約定之條件為之	-		
亞東石化公司	3			應付帳款	(879,654)	依合約約定之條件為之	-		
亞東工業(蘇州)公司	3			應付帳款	(215,214)	依合約約定之條件為之	-		
6	武漢遠紡新材料公司	亞東工業(蘇州)公司	3	銷貨成本	(1,729,210)	依合約約定之條件為之	-		
		遠紡織染(蘇州)公司	3	銷貨收入	151,843	依合約約定之條件為之	-		
		遠紡工業(上海)公司	3	應付帳款	(366,844)	依合約約定之條件為之	-		
		遠紡工業(上海)公司	3	銷貨成本	(957,264)	依合約約定之條件為之	-		
7	亞東石化(上海)公司	遠紡工業(上海)公司	3	銷貨收入	113,969	依合約約定之條件為之	-		
		遠紡工業(上海)公司	3	銷貨收入	8,084,484	依合約約定之條件為之	1		
		遠紡工業(上海)公司	3	應收帳款	896,691	依合約約定之條件為之	-		
		遠紡工業(上海)公司	3	應收票據	1,434,764	依合約約定之條件為之	-		
		遠紡工業(蘇州)公司	3	應收帳款	270,327	依合約約定之條件為之	-		
		遠紡工業(蘇州)公司	3	應收票據	520,210	依合約約定之條件為之	-		
8	遠紡織染(蘇州)公司	遠紡工業(蘇州)公司	3	銷貨收入	2,612,270	依合約約定之條件為之	-		
		遠東服裝(蘇州)公司	3	應收帳款	183,719	依合約約定之條件為之	-		
		遠東服裝(蘇州)公司	3	銷貨收入	317,283	依合約約定之條件為之	-		
		遠紡工業(上海)公司	3	銷貨成本	(151,843)	依合約約定之條件為之	-		

(接次頁)

(承前頁)

編號 (註一)	交易人名稱	交易往來對象	與交易人之關係(註二)	交易往來情形			佔合併總營收或 總資產之比率 (註三)		
				科目	金額	交易條件			
9	亞東工業(蘇州)公司	遠紡工業(蘇州)公司	3	銷貨成本	(\$ 3,073,071)	依合約約定之條件為之	-		
		遠紡工業(蘇州)公司	3	應付帳款	(375,746)	依合約約定之條件為之	-		
		遠紡工業(蘇州)公司	3	應付票據	(832,920)	依合約約定之條件為之	-		
10	遠紡工業(蘇州)公司	遠紡工業(上海)公司	3	應收帳款	215,214	依合約約定之條件為之	-		
		遠紡工業(上海)公司	3	銷貨收入	1,729,210	依合約約定之條件為之	-		
		亞東石化(上海)公司	3	應付帳款	(270,327)	依合約約定之條件為之	-		
		亞東石化(上海)公司	3	銷貨成本	(2,612,270)	依合約約定之條件為之	-		
		亞東石化(上海)公司	3	應付票據	(520,210)	依合約約定之條件為之	-		
		亞東工業(蘇州)公司	3	銷貨收入	3,073,071	依合約約定之條件為之	-		
		亞東工業(蘇州)公司	3	應收帳款	375,746	依合約約定之條件為之	-		
		亞東工業(蘇州)公司	3	應收票據	832,920	依合約約定之條件為之	-		
		遠東化聚工業公司	3	其他應付款	(321,828)	依合約約定之條件為之	-		
		遠紡工業(上海)公司	3	銷貨收入	806,610	依合約約定之條件為之	-		
		亞東石化公司	3	銷貨成本	(113,743)	依合約約定之條件為之	-		
		11	百慕達遠東服裝(控股)公司	百慕達遠東投資公司	3	其他應收款	403,287	依合約約定之條件為之	-
				百慕達遠東投資公司	3	利息收入	10,712	依合約約定之條件為之	-
12	亞東紡織(控股)公司	百慕達遠東投資公司	3	其他應付款	(748,961)	依合約約定之條件為之	-		
		百慕達遠東投資公司	3	利息費用	(11,530)	依合約約定之條件為之	-		
		遠東化聚工業公司	3	其他應收款	224,219	依合約約定之條件為之	-		
		遠東化聚工業公司	3	利息收入	3,076	依合約約定之條件為之	-		
		遠東新世紀公司	2	銷貨收入	155,580	依合約約定之條件為之	-		
14	鼎元國際投資公司	安和製衣公司	3	利息收入	1,041	依合約約定之條件為之	-		
15	遠東資源開發公司	遠鼎投資公司	3	其他應收款	361,000	依合約約定之條件為之	-		
		遠鼎投資公司	3	利息收入	1,606	依合約約定之條件為之	-		
		安和製衣公司	3	其他應收款	400,000	依合約約定之條件為之	-		
		安和製衣公司	3	利息收入	2,954	依合約約定之條件為之	-		
		遠通投資公司	3	其他應收款	400,000	依合約約定之條件為之	-		
		遠通投資公司	3	利息收入	489	依合約約定之條件為之	-		
		開元國際投資公司	3	其他應收款	400,000	依合約約定之條件為之	-		
		開元國際投資公司	3	利息收入	584	依合約約定之條件為之	-		
		16	亞東石化公司	遠紡工業(蘇州)公司	3	銷貨收入	113,743	依合約約定之條件為之	-
				遠東新世紀公司	2	銷貨收入	8,250,881	依合約約定之條件為之	1
遠東新世紀公司	2			應收帳款	572,155	依合約約定之條件為之	-		
遠紡工業(上海)公司	3			銷貨收入	2,715,896	依合約約定之條件為之	-		
遠紡工業(上海)公司	3			應收帳款	879,654	依合約約定之條件為之	-		
		遠東化聚工業公司	3	銷貨收入	666,948	依合約約定之條件為之	-		

(接次頁)

(承前頁)

編號 (註一)	交易人名稱	交易往來對象	與交易人之關係(註二)	交易往來情形			佔合併總營收或 總資產之比率 (註三)
				科目	金額	交易條件	
17	遠東服裝(越南)公司	遠東新世紀公司	2	銷貨收入	\$ 161,386	依合約約定之條件為之	-
18	遠鼎投資公司	遠東資源開發公司	3	其他應付款	(361,000)	依合約約定之條件為之	-
		遠東資源開發公司	3	利息費用	(1,606)	依合約約定之條件為之	-
		安和製衣公司	3	利息收入	72	依合約約定之條件為之	-
		遠通投資公司	3	利息收入	366	依合約約定之條件為之	-
19	遠通投資公司	遠東資源開發公司	3	其他應付款	(400,000)	依合約約定之條件為之	-
		遠東資源開發公司	3	利息費用	(489)	依合約約定之條件為之	-
		遠鼎投資公司	3	利息費用	(366)	依合約約定之條件為之	-
20	Far Eastern Polytex (Holding) Ltd.	百慕達遠東投資公司	3	其他應付款	(387,349)	依合約約定之條件為之	-
		百慕達遠東投資公司	3	利息費用	(3,583)	依合約約定之條件為之	-
21	開元國際投資公司	遠東資源開發公司	3	其他應付款	(400,000)	依合約約定之條件為之	-
		遠東資源開發公司	3	利息費用	(584)	依合約約定之條件為之	-

註一：母公司及子公司相互間之業務往來資訊應分別於編號欄註明，編號之填寫方法如下：

1. 母公司填 0。
2. 子公司依公司別由阿拉伯數字 1 開始依序編號。

註二：與交易人之關係有以下三種，標示種類即可：

1. 母公司對子公司。
2. 子公司對母公司。
3. 子公司對子公司。

註三：交易往來金額佔合併總營收或總資產比率之計算，若屬資產負債科目者，以期末餘額佔合併總資產之方式計算；若屬損益科目者，以期中累積金額佔合併總營收之方式計算。

遠東新世紀股份有限公司（原遠東紡織股份有限公司）及其子公司

產業別財務資訊

民國九十九及九十八年度

附表十六

單位：新台幣仟元

項 目	九 年								十 年							
	化纖營運總部	紡織營運總部	不動產開發事業部	投資事業部	電信事業部	營建事業部	調整及沖銷	合 併	化纖營運總部	紡織營運總部	不動產開發事業部	投資事業部	電信事業部	營建事業部	調整及沖銷	合 併
來自企業外客戶之收入	\$ 95,985,679	\$ 28,309,220	\$ 389,478	\$ 449,838	\$ 64,390,124	\$ 10,679,889	\$ -	\$ 200,204,228	\$ 79,777,541	\$ 18,052,088	\$ 387,465	\$ 1,549,493	\$ 60,912,666	\$ 6,294,114	\$ -	\$ 166,973,367
來自企業內其他部門之收入 (註二)	<u>31,208,515</u>	<u>11,553,674</u>	<u>82,644</u>	<u>300,711</u>	<u>-</u>	<u>-</u>	<u>(43,145,544)</u>	<u>-</u>	<u>37,000,999</u>	<u>3,375,497</u>	<u>79,127</u>	<u>-</u>	<u>-</u>	<u>178,057</u>	<u>(40,633,680)</u>	<u>-</u>
收入合計	<u>\$ 127,194,194</u>	<u>\$ 39,862,894</u>	<u>\$ 472,122</u>	<u>\$ 750,549</u>	<u>\$ 64,390,124</u>	<u>\$ 10,679,889</u>	<u>(\$ 43,145,544)</u>	<u>\$ 200,204,228</u>	<u>\$ 116,778,540</u>	<u>\$ 21,427,585</u>	<u>\$ 466,592</u>	<u>\$ 1,549,493</u>	<u>\$ 60,912,666</u>	<u>\$ 6,472,171</u>	<u>(\$ 40,633,680)</u>	<u>\$ 166,973,367</u>
部門損益(註三)	<u>\$ 9,624,602</u>	<u>\$ 976,724</u>	<u>\$ 166,191</u>	<u>\$ 449,838</u>	<u>\$ 11,536,802</u>	<u>\$ 2,946,570</u>	<u>\$ -</u>	\$ 25,700,727	<u>\$ 3,921,971</u>	<u>\$ 742,615</u>	<u>\$ 246,679</u>	<u>\$ 1,532,113</u>	<u>\$ 12,209,710</u>	<u>\$ 493,833</u>	<u>\$ -</u>	\$ 19,146,921
採權益法認列之投資淨益								3,266,549								3,921,059
公司一般收入								1,508,013								1,708,025
利息費用								(1,074,702)								(1,449,745)
公司一般費用(註四)								(6,484,848)								(5,240,076)
稅前純益								<u>\$ 22,915,739</u>								<u>\$ 18,086,184</u>
可辨認資產(註五)	<u>\$ 70,137,300</u>	<u>\$ 26,554,391</u>	<u>\$ 23,403,248</u>	<u>\$ 9,624,884</u>	<u>\$ 98,167,901</u>	<u>\$ 12,571,785</u>	<u>\$ -</u>	\$ 240,459,509	<u>\$ 67,879,652</u>	<u>\$ 22,193,626</u>	<u>\$ 22,113,457</u>	<u>\$ 4,375,090</u>	<u>\$ 82,901,825</u>	<u>\$ 8,722,826</u>	<u>\$ -</u>	\$ 208,186,476
長期股權投資								41,526,716								49,975,648
公司一般資產								<u>11,721,277</u>								<u>9,622,652</u>
資產合計								<u>\$ 293,707,502</u>								<u>\$ 267,784,776</u>
折舊費用	<u>\$ 3,939,456</u>	<u>\$ 783,154</u>	<u>\$ 38,522</u>	<u>\$ 81,692</u>	<u>\$ 10,316,265</u>	<u>\$ 6,057</u>			<u>\$ 4,383,166</u>	<u>\$ 575,534</u>	<u>\$ 33,770</u>	<u>\$ -</u>	<u>\$ 10,934,347</u>	<u>\$ 5,114</u>		
資本支出金額	<u>\$ 6,877,830</u>	<u>\$ 1,360,074</u>	<u>\$ 965,624</u>	<u>\$ 1,462,838</u>	<u>\$ 8,262,189</u>	<u>\$ 8,232</u>			<u>\$ 2,433,515</u>	<u>\$ 371,158</u>	<u>\$ 713,592</u>	<u>\$ 889,566</u>	<u>\$ 6,853,288</u>	<u>\$ 3,334</u>		

註一：母子公司業務分為化纖營運總部、紡織營運總部、不動產開發事業部、投資事業部、電信事業部及營建事業部。

註二：係部門間銷售貨物或提供勞務之收入。

註三：部門損益係部門收入減部門成本及費用後之餘額；所稱之部門成本及費用係指與生產部門收入有關之成本及費用，惟不包括本公司一般費用及利息費用。

註四：公司一般費用係指公司之管理、研發費用及無法分攤至各事業部門之推銷費用。

註五：部門可辨認資產係指可直接認定歸屬該部門之有形及無形資產。惟部門可辨認資產不包括：

- 1.非供任何特定部門營業使用而特有之資產。
- 2.對其他部門墊款或貸款。
- 3.採權益法計價之對外長期股權投資。

遠東新世紀股份有限公司（原遠東紡織股份有限公司）及其子公司

地區別財務資訊

民國九十九及九十八年度

附表十七

單位：新台幣仟元

項 目	九 十					九 十					八 年				
	中 華 民 國	中 國 大 陸	其 他 海 外	調 整 及 沖 銷	合 併	中 華 民 國	中 國 大 陸	其 他 海 外	調 整 及 沖 銷	合 併	中 華 民 國	中 國 大 陸	其 他 海 外	調 整 及 沖 銷	合 併
來自母公司及合併子公司以外客戶之收入	\$ 153,549,485	\$ 42,841,719	\$ 3,813,024	\$ -	\$ 200,204,228	\$ 121,376,502	\$ 42,498,049	\$ 3,098,816	\$ -	\$ 166,973,367					
來自母公司及合併子公司之收入（註二）	12,381,183	30,473,432	290,929	(43,145,544)	-	17,400,296	23,064,463	168,921	(40,633,680)	-					
收入合計	\$ 165,930,668	\$ 73,315,151	\$ 4,103,953	(\$ 43,145,544)	\$ 200,204,228	\$ 138,776,798	\$ 65,562,512	\$ 3,267,737	(\$ 40,633,680)	\$ 166,973,367					
部門損益（註三）	\$ 21,580,431	\$ 2,911,139	\$ 1,209,157	\$ -	\$ 25,700,727	\$ 16,764,594	\$ 2,440,174	(\$ 57,847)	\$ -	\$ 19,146,921					
採權益法認列之投資淨益					3,266,549					3,921,059					
公司一般收入					1,508,013					1,708,025					
利息費用					(1,074,702)					(1,449,745)					
公司一般費用（註四）					(6,484,848)					(5,240,076)					
稅前純益					\$ 22,915,739					\$ 18,086,184					
可辨認資產（註五）	\$ 185,729,367	\$ 51,494,742	\$ 3,235,400	\$ -	\$ 240,459,509	\$ 156,576,373	\$ 47,868,856	\$ 3,741,247	\$ -	\$ 208,186,476					
長期股權投資					41,526,716					49,975,648					
公司一般資產					11,721,277					9,622,652					
資產合計					\$ 293,707,502					\$ 267,784,776					
折舊費用	\$ 12,752,636	\$ 2,239,955	\$ 172,555			\$ 13,551,135	\$ 2,265,632	\$ 115,164							
資本支出金額	\$ 15,806,148	\$ 2,817,116	\$ 313,523			\$ 9,783,731	\$ 1,156,822	\$ 323,900							

註一：母子公司地區別資訊分為中華民國地區、中國大陸地區及其他海外地區。

註二：係母公司及合併子公司間銷售貨物或提供勞務之收入。

註三：部門損益係部門收入減部門成本及費用後之餘額；所稱之部門成本及費用係指與生產部門收入有關之成本及費用，惟不包括本公司一般費用及利息費用。

註四：公司一般費用係指公司之管理、研發費用及無法分攤至各事業部門之推銷費用。

註五：部門可辨認資產係指可直接認定歸屬該部門之有形及無形資產。惟部門可辨認資產不包括：

- 1.非供任何特定部門營業使用而特有之資產。
- 2.對其他部門墊款或貸款。
- 3.採權益法計價之對外長期股權投資。